PRECIO EN TODO EL PAIS
VEINTE CENTAVOS

LA NACION

Edición de 22 páginas

AÑO VIII

SUSCRICION: Por 1 año: $ 60.—Por 6 meses: $ 32.
Por 3 meses: $ 17. — Por 1 año, extranjero, $

SANTIAGO DE CHILE, LUNES 8 DE DICIEMBRE DE 1924

AGUSTINAS 1253 - 1269
TELEFONO INGLES 3113 - 3114

Núm. 2,886

REMORDIMIENTO

por TANCREDO MARTEL

Después de pasar la estación veraniega en Provenza, el pintor Fabricio Cortoy había regresado a París y vagaba por los muelles del Sena, cuando de pronto se encontró frente a frente con un mendigo que le tendía su sombrero lleno de grasa, sonrojándose e inclinando la cabeza. El pintor, que era caritativo, quiso corresponder a la demanda, dándole una moneda; pero vió que había dejado en casa olvidado el bolsillo. Como su domicilio se hallaba cerca, apresuróse a ir en busca del dinero y volvió a socorrer al pobre, cuyo aspecto le había impresionado. Pero en vano escudriñó por todas partes. El hombre había desaparecido.

—¡Qué cosa más rara!— exclamó Fabricio—. Ese mendigo se parece a mi amigo Héctor Duverdier. Hace tres años, cuando nos vimos, Héctor era rico. ¡Cómo habrá caído tan bajo! ¡Un hombre tan enérgico, tan activo! ¿Por qué no me escribiría? Yo habría podido ayudarle. Debo haberme equivocado. Un mendigo puede parecerse a un rico.

Pocos días después Fabricio recibió una invitación de Héctor Duverdier convidándole a comer. Héctor habitaba un hotelito en una tranquila calle de Passy. Continuaba soltero y estaba servido por tres o cuatro criados; poseía también automóvil y crédito en los Bancos.

—Estoy llegando al segundo millón merced a excelentes negocios —dijo a su amigo—. Tú vives en el cielo del arte; yo en la tierra de la realidad. A pesar de esto, mira: tengo cuatro cuadros tuyos. Si algún día me diera por adquirir una casa de campo, no dudes que sería cerca de donde compones tus obras.

Al hablar con Héctor, el pintor estuvo observándole y comprobando que realmente era la verdadera imagen del mendigo cubierto de harapos que pocos días antes encontrara en la esquina del muelle.

Cuando al año siguiente regresó Fabricio a París en el mes de Octubre, y en el momento de salir del Louvre a eso de las cinco de la tarde, surgió ante él un hombre con las ropas destrozadas, que le tendía un sombrero inverosímil.

—¡Una limosna, por el amor de Dios, caballero!— le dijo.

El pobre bajó los ojos y parecía, por vergüenza o por humildad, fingir la voz. Fabricio se detuvo, le examinó de los pies a la cabeza con gran minuciosidad y reconoció al mendigo del año último.

—¡Prodigioso! — exclamó—. Cualquiera diría que era el propio Héctor. El parecido es asombroso.

En tanto que Fabricio hacía estas consideraciones, el mendigo, con la cabeza obstinadamente inclinada, murmuraba en tono quejumbroso:

—¡Una limosna, por caridad, buen caballero!

Cada vez más sorprendido y emocionado, Fabricio arrojó en el sombrero del miserable un billete de cinco francos. Pero resuelto a descifrar este misterio, este drama de la vida parisién, volvió al muelle y fué a apostarse no lejos de esos perros del Instituto que los parisienses toman por leones. Se proponía espiar al hombre, seguirle y cerciorarse de que no había dado limosna a su amigo el millonario Héctor.

Su espera fué de corta duración. El mendigo guardó los cinco francos, púsose el sombrero, abotonó su levita rota, aseguróse de que nadie transitaba por la calle y la cruzó con ademán resuelto en forma que en nada denunciaba ni la miseria ni el sufrimiento.

Fabricio abandonó su puesto de observación y corrió tras él, gritando:

—¡Héctor Duverdier!

El desconocido volvió súbitamente la cabeza.

—¡Cómo! ¡Eres tú, querido Fabricio! ¡Cuánto gusto tengo en verte! Si no estás comprometido puedes venir a comer conmigo.

—Bien; pero antes dime si no tienes necesidad de mi ayuda... Poseo en mi cartera varios billetes azules que pongo a tu disposición.

—Realmente mi traje se halla desprovisto de prestigio... Pero, ¿acaso me has visto mendigar?

—Naturalmente.

—Es una historia triste.

—¿Cuánto necesitas para salir de esa horrible situación? Entre nosotros no debe haber secretos ni vergüenza. Dispongo de algunos miles de francos.

—¡Tienes un corazón de oro —repuso Héctor—. De los dos, tú eres el más rico, aunque mi segundo millón esté ya completo. El auto me espera a pocos pasos de aquí. Vámonos a Passy sin perder tiempo.

Completamente tranquilizado, Fabricio montó en el carruaje, y durante el trayecto oyó esta curiosa confidencia:

—Hace cinco años ya sabes que mi fortuna comenzaba a adquirir forma, y en la lucha de los negocios conseguía triunfar. Las circunstancias se inclinaron en mi favor. Una tarde me pidió limosna un pobre diablo. Sabía, por experiencia, que París alberga multitud de falsos indigentes, y en un momento de mal humor contesté despectivamente al mendigo. Cuando en casa abrí mi correspondencia, no me aportaba más que noticias gratas. Entonces acudió a mi memoria el recuerdo del pobre con sus pies casi al aire, sus cabellos blancos, su acpecto de espantosa tristeza soportada con resignación de vencido, de aplastado por la mala suerte, ante la indiferencia de los transeuntes y de la mía. Ante estos pensamientos sentí un ahogo profundo, una opresión que me desgarraba. Y me lancé a la calle a buscarlo; pero ni aquel día, ni al otro, ni al otro, conseguí encontrarlo. Todas las pesquisas que realicé para poner remedio a mi mala acción resultaron estériles. En vista de ello, para castigarme a mí mismo, juré que durante cinco años, el mismo día, a la misma hora y en el mismo sitio, una vez al año, pediría limosna. Esta es la cuarta vez que empleo en tal forma la tarde del 1 de Octubre. Me disfrazo lo mejor que puedo y hasta ahora sólo tú has conseguido descubrirme. En cuanto recibo la primera limosna, regreso a mi hotel, me despojo de mis andrajos y me siento a la mesa. En casa creen que mis disfraces obedecen a alguna broma de esas que solemos inventar en el Círculo y nadie se entera de la verdad. En cuanto a tus cinco francos, ten la seguridad de que con otros, irán a pasar a manos de verdaderos indigentes.

—Pues mira—repuso el pintor, riéndose—, procura que nuestros amigos no se enteren, porque van a suponer que las limosnas constituyen una parte de tus saneados negocios.

T. M.

JABON ROSS
Certificado Puro
Suave limpio sano y bello

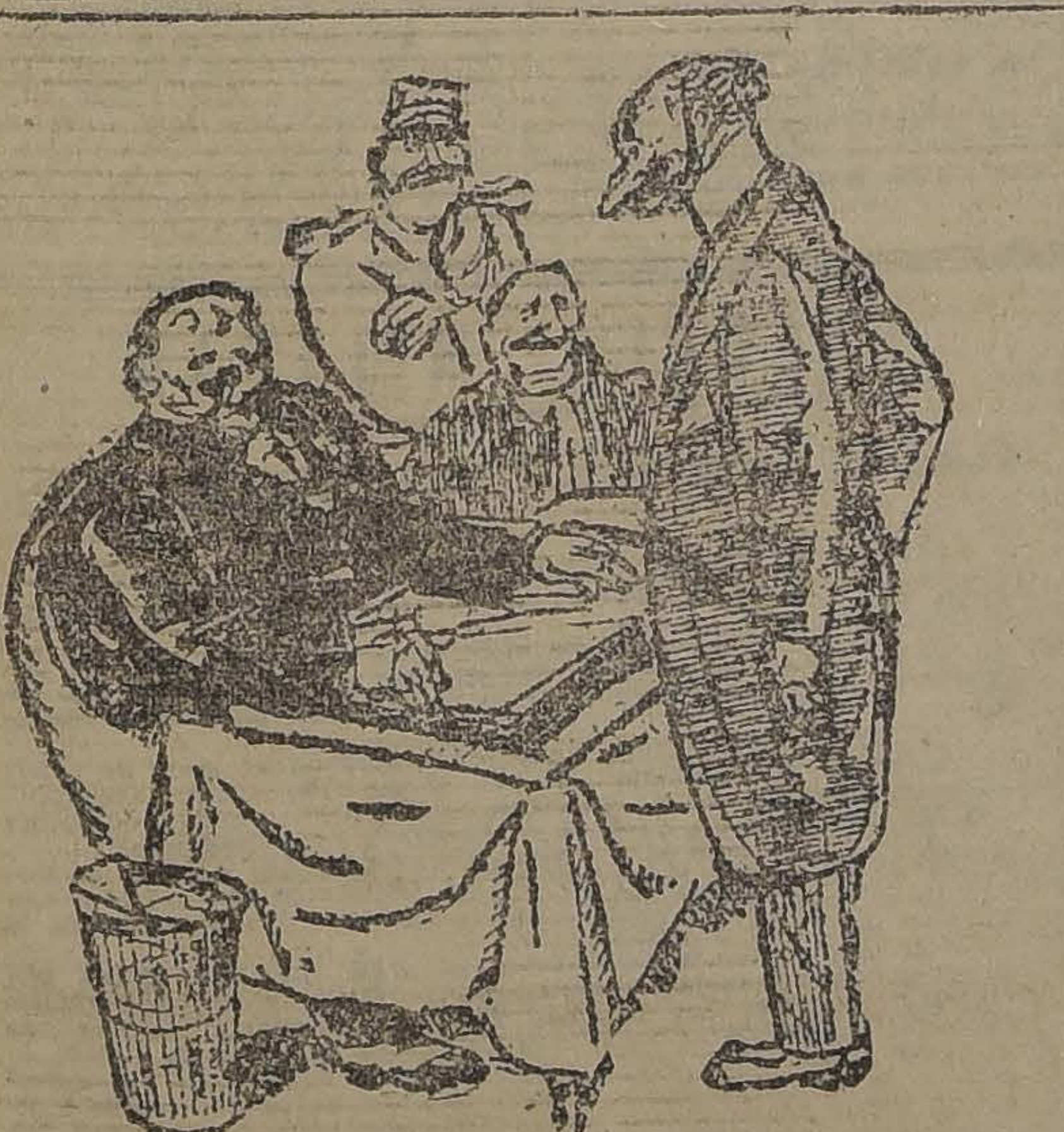

—Se le acusa a usted de haber comprado algunas conciencias.

—¡Eso es una calumnia! Yo nunca me he dirigido más que a gente sin conciencia.

UNA FIESTA QUE TERMINA EN LA CARCEL

La alegre partida nocturna de una alegre juventud, interrumpida por la policía. — Una juez que se hace partícipe de la culpa de los acusados. — Ecos del ruidoso proceso seguido contra Misses Vera Latimer e Isabella Briggs

En la tranquila ciudad de Great Neck, en el Estado de Long Island, Estados Unidos de Norte-América, se ha producido un caso curiosísimo.

Se trata de una fiesta nocturna, organizada por un alegre grupo de muchachos y muchachas, en la casa de campo de una de ellas, Miss Vera Latimer.

Mis Vera Latimer es una chica de carácter alegre y amiga del ruido y de la fiesta.

Esta muchacha había arrendado por la temporada de Verano una casita de campo en la villa de Great Neck, y allí se hospedaba con ella su amiga Miss Isabella Briggs, una debutante de los escenarios de Filadelfia, que ya se ha hecho muy popular.

Miss Vera Latimer quiso festejar a su amiga y para ello invitó a numerosos muchachos, todos chicos alegres y dispuestos a pasar un buen rato.

Entre ellos se cuentan varios alumnos de las Universidades vecinas, algunos de los cuales son muy conocidos del público por sus cualidades de estrellas del deporte.

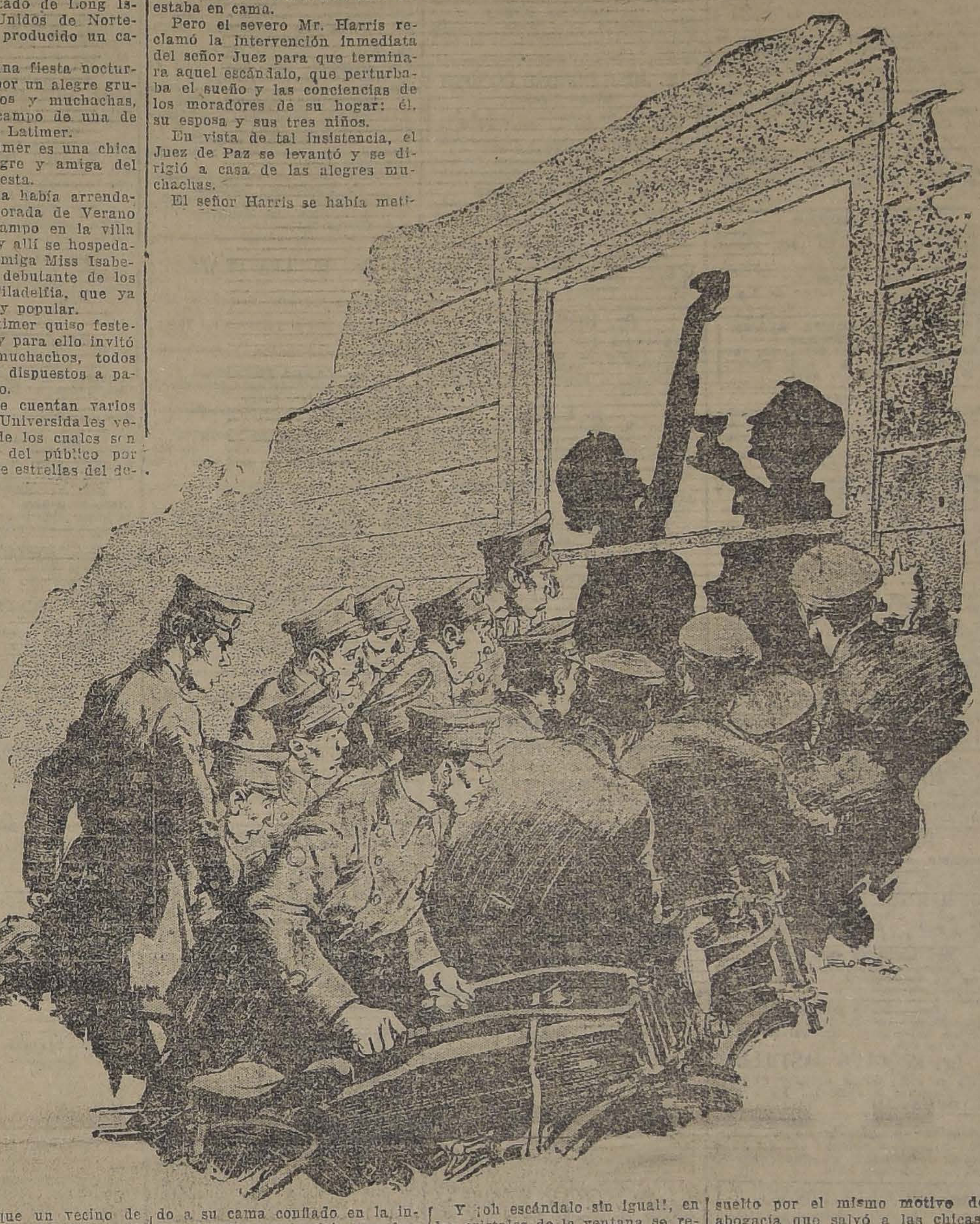

El caso es que un vecino de Miss Latimer, el señor Henry A. Harris, persona de tranquilas y severas costumbres, se ha escandalizado altamente de semejante partida nocturna en casa de las chicas, y ha puesto el caso en conocimiento de la justicia.

En la noche en que se verificaron estos acontecimientos, Mr. Harris llamó a casa del juez de paz, Honorable Mr. L'Cluse, y le pidió su intervención para que hiciera suspenderse aquella inusitada fiesta nocturna de sus jóvenes vecinas.

El juez L'Cluse contestó que lo vería al día siguiente, pues ya estaba en cama.

Pero el severo Mr. Harris reclamó la intervención inmediata del señor Juez para que terminara aquel escándalo, que perturbaba el sueño y las conciencias de los moradores de su hogar: él, su esposa y sus tres niños.

En vista de tal insistencia, el Juez de Paz se levantó y se dirigió a casa de las alegres muchachas.

El señor Harris se había metido a su cama confiado en la intervención de la justicia para hacer cesar aquel desorden, y sin embargo continuó la bulla y la música, y no pudo seguir durmiendo.

Enfurecido, llamó de nuevo a casa del Juez de Paz, y el teléfono permaneció mudo.

Entonces Mr. Harris apeló a la vecina ciudad de Mineola, para que enviasen policía para poner en claro el asunto.

Catorce policiales se trasladaron allí en motocicletas, acompañados por sus jefes inmediatos, y rodearon la casa.

Y ¡oh escándalo sin igual!, en los cristales de la ventana se recortaba la sombra de su propio jefe, el Juez de Paz, alzando una copa de licor en medio de una picaresca danza...

La policía intervino en el acto en aquel escándalo, donde la magistratura estaba comprometida tan seriamente, y penetrando en casa de Miss Latimer, arrestaron a todo el mundo, incluso al Juez de Paz, y los condujeron a cada uno a una celda de la cárcel, donde pasaron el resto de la noche.

Más tarde, según se ha sabido por la prosecución del proceso, Miss Vera y Miss Isabella se han querellado contra el señor Harris, y le piden 100,000 dólares de indemnización por haber interrumpido su fiesta y haberlas hecho pasar la noche en la cárcel.

El juicio estuvo encomendado a un buen abogado que encontró ciertas negligencias de tramitación en el asunto, por parte de Mr. Harris, y, basado en aquellos detalles de procedimiento, logró que la Corte fallara a favor de Miss Latimer y Miss Briggs.

El Juez de Paz, complicado también en el asunto, salió absuelto por el mismo motivo de abogacía que salvó a las chicas, y explicó más tarde que, al llegar a la fiesta para suspenderla, había sido amablemente acogido por aquellos alegres muchachos que se divertían, y había sido invitado a tomar parte en la reunión, cosa que le pareció oportuna e inofensiva.

Mr. Harris ha visto mudarse de casa a las alegres chicas y piensa que ya podrá dormir en tranquila calma.,

Pero no es así. Parece que las muchachas, cuyo abogado es un lince, van a ganar otra vez el pleito, y Mr. Harris va a ser condenado por acusación infundada y difamación grave, a pagar la indemnización de 100,000 dólares, o poco menos, lo cual bastará para quitarle el sueño por muchísimo más tiempo que una noche...

Banquete silencioso

Este ha sido un banquete en donde no se ha pronunciado ni una palabra, pero cuyos oradores se expresaron con gran elocuencia. Ello puede parecer una paradoja, ¿no es cierto?

Sin embargo, nada más verdad.

Hace poco, la Federación Deportiva de Sordo-Mudos, de Francia, reunía alrededor de unas mesas bien abastecidas, unos cuantos centenares de asociados pertenecientes a varias naciones.

El banquete estuvo muy animado y alegre. Los comensales "charlaron" con viva cordialidad, rieron, comieron y bebieron con el mayor entusiasmo. Al ruido vano de las voces sustituyó, naturalmente, el timbre cristalino de los choques de vasos y botellas.

A los postres, el presidente, Mr. Gaston Vialatte, hizo gala de su oratoria, que no por ser silenciosa fué menos entendida por todos los concurrentes. Durante media hora tuvo al auditorio pendiente de su mímica expresiva. Se le "aclamó" también con expresivos gestos entusiastas... Y se separaron todos luego encantados unos de otros.

Un meteoro monstruo en medio del Desierto

Se ha hecho un hallazgo que es sin duda el más importante de los que se cuentan en lo que se refiere a visitas caídas de los cielos.

Este descubrimiento ha tenido lugar en el desierto del Norte de Africa. Se trata de un enorme meteoro, una masa de piedra que tiene un volumen de cerca de ciento sesenta mil metros cúbicos.

M. Lacroix, geólogo francés, que ha hecho especiales estudios de esta piedra meteórica, dice que en ella ha encontrado ciertos metales desconocidos en la Tierra.

JABON
BORAXOL
SIN RIVAL

SUS JOAYS
Debe usted transformarlas a la moda.
TALLER "RAMON CALLIS"
Fabricación, transformación y venta de alhajas.
COMPAÑIA 1023

HERNIAS
Bragueros elásticos, fajas con pelotas neumáticas. Piernas y brazos artificiales. Aparatos ortopédicos, muletas.
ARMANDO CHAPUIS
A. Prat 346 — Casilla 409
Unico especialista en Chile.

RADIOTELEGRAFIA
Se vende ESTACION RADIOTELEGRAFICA completa.
0.5 T. K. Telefunken
completamente nueva, con su correspondiente juego de Emergencia, especialmente adecuada para naves. Dirigirse a
SOCIEDAD INDUSTRIAL DEL AYSEN
Casilla 1425. — Valparaíso.

PARA TODA CLASE DE ALUMBRADO
"PHILIPS"
ES LA LAMPARILLA QUE NO TIENE RIVAL
POR SU HERMOSA LUZ, DURACION Y ECONOMIA
EN VENTA EN TODAS LAS CASAS DEL RAMO
IMPORTADORES:
MORRISON & Co.- SANTIAGO

La San Juan de Dios
avisa a las personas interesadas, que el 9 del corriente, y a las 9 A. M., serán licitadas en remate público las operaciones comprendidas entre los
NUMEROS 8,408 AL 8,999
745 – DELICIAS – 745

RODRIGONES
DOMEYKO 2354
PARA VIÑAS
BARRACA Y FABRICA
"LA REPUBLICA"

SUERO CONTRA LA TOS CONVULSIVA
SCHUBERT-STERN
del famoso Instituto de Dresden (Sachsisches Serumwerk).
Pida en las buenas boticas los Sueros y Vacunas de los Institutos de Dresden y del Bioquímico de Chile
BANDERA 574 —:— CASILLA 3624

NUESTROS ALMACENES
PERMANECERÁN ABIERTOS
EL MARTES 9
DESDE LAS 8,45 HASTA LAS 12,45 P. M.
GATH & CHAVES, LTD

SILLAS
"La Gran Rapid"
FABRICA NACIONAL
DELICIAS 3538
DELICIAS 3538
Pide Catálogo a
C. PINOCHET L.
Santiago. —:— Casilla 4531.

LOS MEJORES DISCOS DOBLES TOCADOS POR LAS MEJORES ORQUESTAS, SON REPRODUCIDOS FIELMENTE POR EL FONOGRAFO PORTATIL
DECCA
DIVERSOS MODELOS
DESDE $ 325 A $ 625
GRANDES FACILIDADES
CASA GRAU
ESTADO 386

GUIA PROFESIONAL

ABOGADOS

GABRIEL AMUNATEGUI
SALVADOR D. LA VEGA
Estudio. Huérfanos 1152 Oficina 32 y 33. Casilla 3091. Teléfono número 3507.

NAZARIO CHACON DEL CAMPO
Morandé 456 bajos. Teléfono 300. Casilla 3211.

FEDERICO DUNCKER BIGGS
Huérfanos 832. Altos Banco Germánico Casilla número 319. Teléfono número 295.

ALBERTO DURAN B.
Huérfanos 1236. Oficina 8. Casilla N.o 3914.

LADISLAO ERRAZURIZ
LUIS QUINTEROS T.
Amunátegui 301 Teléfono N.o 633.

BERNARDINO LEIVA
OTTMAR STEGMAIER
Bandera 552 Casilla 3065

NICANOR ELGUETA
Galería Alessandri 19. Altos Teléfono 586.

GALVARINO GALLARDO NIETO
Ahumada 168.

HECTOR ARRALDO GUERRA
Especialmente Nulidades matrimonios, divorcios y juicios criminales Galería Aless. 1 24. Teléfono 6362. Consultas 4 a 5.

OSVALDO HEVIA L.
Morandé número 244. Casilla 1851

MANUEL MERINO B.
LUIS MERINO
Bandera 166 Teléfono 3077. Casilla 107. Horas de oficina: de 10 a 11 1/2 A. M.

LORENZO MONTT
AMBROSIO MONTT WILMS
Compañía 1207. Teléfono 1807.

VICENTE MOLINOS GAETE
Agustinas 1148. Teléfono 3110. — De 10 a 12 y 4 a 6.

NICOLAS [illegible] MONTT
S. Antonio 515. Casilla 3699. Asuntos civiles y especialmente cuestiones mineras.

LUIS EDUARDO PIZARRO
GMO. ALLESSANDRI ALTAMIRANO
JORGE WILSON W. [illegible]
FERNANDO GUZMAN VERGARA
Anticipan fondos para particiones y demás tramitaciones judiciales Agustinas 1148 Oficina 27, teléfono 5037.

ROBERTO DE PETRIS
Estudio y domicilio: Galería Alessandri 35. Teléfono 166. Casilla 3044

ANTONIO PLANET O.
Especialmente cuestiones comerciales Estudio: Bandera 889. Casilla 884. Teléfono 1187.

VICENTE MOLINOS GAETE
Agustinas 1148 Teléfono 3110.— de 11 a 12 y 3 a 4.

HUMBERTO SALGADO GALLARDO
Criminalista. Alegatos Cortes. Nulidades matrimoniales Estudio domicilio. Bandera 667. Atiende clientes franceses e ingleses en su idioma.

SALAS ROMO HNOS.
LUIS Y VICTOR A. SALAS ROMO
Abogados Trasladaron sus oficinas a Compañía 1325. Teléfono 1527. Casilla 3231.

LISANDRO SANTELICES E.
Abogado. Compañía 1346. Teléfono N.o 321.

J. ISIDRO S.o SALAS
Moneda 1355

ALBERTO VERDUGO L.
Abogado. Agustinas 1521 Teléfono 1257 Honorarios módicos.

HUMBERTO YAÑEZ VELASCO
Agustinas 618 Teléfono 1614

EMILIO TAGLE RODRIGUEZ
Atiende especialmente asuntos comerciales y mineros Bandera 75 Bolsa de Comercio 3.er piso, oficina 307. Teléfono 2018.

AGUSTIN VIGORENA RIVERA
Edificio Aristía Piso 6.o N.o 16.

INGENIEROS

RAFAEL TORREBLANCA
Oficina técnica: Galería Alessandri 30. Casilla 2[illegible] Teléfono 1349

ALFREDO LEA PLAZA
Moneda 1169. Teléfono 187.

MEDICOS

Dr. ITALO ALESSANDRINI
Cirugía y ginecología 1 a 3 Merced 373 Teléfono 3556.

DR. ANIBAL ARIZTIA
Médico Hospital de Niños R. del Río Ayudante Clínica Prof. Prado Tagle. Trasladó consultorio Teatinos 321 De 2 a 3.30 Teléfono 1773. Domicilio Agustinas 1319

INSTITUTO DE SALUD
Cisterna. Población Nueva España
Destinado al diagnóstico y tratamiento de las enfermedades nerviosas y mentales, dirigido por el doctor Fontecilla. Santiago, Delicias N.o 1626. Electricidad médica, baños, etc.

Dr AMENABAR OSSA
Oculista. Catorce años Europa, tres años médico director Hospital de Ojos condado Stanford (Inglaterra) 21 de Mayo 578. De 1.30 a 4. Teléfono 602.

JOSE AVILES. A.
Médico-Cirujano
Nataniel 167. Consultas de 1.30 a 4 P. M. Especialmente: Cirugía Partos, enfermedades de señora y sociales.

Dr. CARLOS . AGUIRRE
Especialmente vías urinarias. Venéreas, sífilis. Consultas de 5-8. Carmen 191

Dr. LUIS AGUILAR
Médico cirujano. Regresó de Europa. Castro 107. De 1.30 a 3. Teléfono 813.

Dr. LEONCIO ANDRADE
Medicina interna. Rayos X. Merced N.o 136. De 3 a 5. Teléfono 4528.

Dr. ARNELLO
Cirugía anestesia general, venéreas García Reyes 17. De 12-3. Hospital San Vicente 4-5.

Dr. BUNSTER
Santa Rosa 36. Consultas de 3 a 4. Teléfono 3476.

ARTURO BARRAZA ARAYA
Médico-Cirujano
Especialmente vías urinarias, venéreas, sífilis. De 3 a 6. Puente N.o 557. Teléfono 6374.

Dr. BORQUES SILVA.
Estudios Europa, Pulmón, corazón estómago, intestinos Rayos X. 3 a 6. Arturo Prat 30. Teléfono 19. Matadero.

Dr. RIFO BUSTOS
Estudios en Europa Medicina interna. Preferentemente corazón y estómago, 2 a 5. Cochrane 177.

Dr. BISQUERT
Vías urinarias, sífilis. Moneda 859 De 3 a 6. Casilla 2568. Teléfono N.o 953.

Dr. BRONFMAN

Estudios en Europa. Cirugía, enfermedades señoras. Venéreas, 2 a 5. Compañía 1468. Teléfono 3457 Teléfono domicilio, 357. Providencia

Dr. JULIO BUSTOS
Médico Ciudad. Santiago. Medicina interna. Niños, sífilis. Recoleta 707 De 2 a 4.

Dr. ROBERTO BALTRA G.
Medicina general, vías urinarias 3.30 a 5. Ahumada 11. Teléfono 170. Parque.

Dr. BEAUMONT
Ayudante servicio ginecología. Hospital Salvador. Santo Domingo 975 De 3-5. Domicilio Avenida Manuel Montt 1541. Teléfono 93. Santa Elena.

Dr. BARRENECHEA

Oculista, especialista en oídos, nariz, garganta. Huérfanos 801. Esquina San Antonio.

Dr. MARIANO BAHAMONDE RUIZ
Cirugía y ginecología Cochrane 68. De 1 a 3. Domicilio: Delicias 1230 Teléfono 4430.

Dr. HECTOR CORONA T.
Se dedica exclusivamente a exámenes de laboratorio. Delicias 868 Teléfono 2483.

Dra. JULIA CLAVERIA
Afecciones bronco-pulmonares curación del asma. Consultas: 1-3 Ejército 660

Dr. RODOLFO CASTILLO

Jefe servicio oídos, nariz y garganta. Hospital San Borja. De 3 a 5 en Delicias 1164.

Dr ALDO CONTRUCCI
Estudios Europa Medicina interna Sífilis. Nataniel 142. 1.30 a 4.30. Jefe Policlínico Prof. Brockmann Teléfono 3340.

Dr. LEONIDAS CORONA T.

Regresó de Europa
Laboratorio Clínico
Delicias 868.—Teléfono 2483

REACCION DE WASSERMANN
Química Bacteriología

VACUNAS

[illegible] CASTAÑEDA IGLESIAS
Ex-Médico residente del Hospital Niños Compañía 1839. Teléfono 254

Dr. EDUARDO CRUZ COKE L.
Medicina interna. Merced 3 5. De 4.30 a 6.30. Teléfono 4205.

OCULISTA
Ojos. oídos, nariz y garganta, San Antonio 148. Doctor García Collao. Estudios Europa. 4 a 6.

Dr. CROIZET
Trasladóse Londres 25, entre Serrano y San Francisco. De 1 a 3.

Dr LEON DHONCHOL
Medicina general. Rayos X. Sífilis, [illegible] venéreas. Ausente en el extranjero hasta el 15 Diciembre. Gálvez 61.

Dra. JUANA DIAZ MUÑOZ
Especialista enfermedades señoras y niños. 4 a 5. Delicias 858. Teléfono N.o 1715. ausente hasta 15 Diciembre.

IGNACIO DIAZ MUÑOZ S.
Medicina general. Vías urinarias. 3 a 6. Bandera 574. Teléfono 3424. Recién llegado de Europa.

Dr. RODRIGO DONOSO GAETE
Médico Hospital Salvador. Medicina interna. Consultas de 1.30 a 3 P. M., menos los Sábados. Amunátegui 32. Domicilio, Santo Domingo 1477. Teléfono 256.

Dr. CARLOS DOREN
Enfermedades de señoras. Cirugía. Monjitas 536. Teléfono 2571. Consulta: 1 a 4.

Dr. JOSE DONOSO DONOSO

Médico Cirujano
Horas de consulta: de 3 a 4.
Miraflores 457 — Teléfono 2773

Dr. E. DAVILA H.
Estudios Europa. Medicina interna. Laboratorio: de 5 a 7. Nataniel 113

Dr. RICARDO DONOSO
Enfermedades del corazón, pulmón. regresó de Europa. 2.30 a 4.30. Agustinas 619.

Dr. EDUARDO DE RAMON
Regresó de Europa. Cirugía, enfermedades señoras. 1 a 3, Agustinas N.o 1606. Teléfono 3623

Dr. DIMITSTEIN

Agustinas 1308, esquina Teatinos. Rayos X, medicina general. especialidad corazón, pulmón, estómago o hígado, 1 a 4. Teléfono 3848

Dr. ESPINA
Rayos X. Medicina interna. Estudios Europa. Catedral 1425, cerca Amunátegui. Teléfono 2102. De 1.30 a 4.

Dr. FRANCISCO EDWARDS
Estudios Europa. Vías urinarias. Teatinos 10. De 2 a 4. Regresó.

Dr. FUENZALIDA CORREA
Cirugía. Enfermedades señoras, partos. De 2 a 3. Huérfanos 745. Teléfono N.o 405.

Dr. FUENZALIDA BRAVO
Profesor extraordinario. Enfermedades de niños. Merced 560. Teléfono N.o 1721. 2 a 4.

Dr. FONTECILLA
Estudios Europa. Afecciones pulmonares y nerviosas. Rayos X, pneumotorax artificiales, tuberculinoterapia, etc. Delicias 1626.

Dr. CARLOS GARCES BAEZA

Delicias 1276.— Teléfono 3747
Exámenes químicos, bacteriológicos. Reacción Wassermann
Medicina interna. 3.30 a 5.30

Dr. RICARDO GUNTHER
Ayudante clínica ginecológica universitaria. Cáncer. aplicaciones de Radium. 2 a 4. Avenida España 696. Teléfono 253. Parque.

DOCTOR
GIANELLI
[illegible]
URINARIAS
21 MAYO 562
CONSULTAS [illegible]

Dr. GLEISNER V.

Consultas de 4 a 6. Pulmón, corazón, hígado, riñón, intestinos, etc. sífilis. Castro 26.

Dr. FELIX GROHNERT B.

Enfermedades de la piel, sífilis y venéreas
Luz ultra violeta, radioterapia. De 3 a 6. Ejército 391.

Dr. VICTOR M. GACITUA
Partos. Enfermedades de señoras. Trasladose, Merced 312, 2 a 4. Teléfono 976

DR. GREENE
Estudios Europa. Cirugía y ginecología. San Martín 509. 2 a 4 Teléfono 2860.

Dra. ANDREA GONZALEZ NOLLE
Estudios Europa. Especialidad señoras, niños. Huérfanos 1693. Consultas: Riquelme 317. De 2 a 5.

Dr. ANIBAL GRE[illegible]
Oídos, nariz, garganta. De 1.30 a 3.30. Merced 324. Teléfono 3555.

Dr. ENRIQUE GONZALEZ R.
Estudios Europa. Especialista estómago, intestinos, hígado, diabetes, obesidad, reumatismo. Ejército 644. De 1.30 a 3.30.

Dr. MARIO GARCIA DOMINGUEZ
Medicina general. Enfermedades señoras. Partos. Venéreas, 1 a 5. San Diego 65.

Dr. GUSTAVO GIRON L.
Cirugía y ginecología. Brasil 32. Teléfono 3126. De 2 a 3.

Dr. ALEJANDRO INFANTE
Médico Jefe Policlínico Niños Hospital Salvador 3 a 4. Delicias 253

AGUSTIN INOSTROZA
Cirugía general. Especialmente de niños, sífilis. De 4 a 6. Puente 633.

A. ICAZA BARROS
Médico-Cirujano
Santo Domingo 739. Teléfono 2809. De 3 a 4.

Dr. ROBERTO JARAMILLO
Ejército 707. Teléfono 142. Parque.

Dr. ARNULFO JOHOW
Estudios Europa. Cirugía y ortopedia. Adultos, niños 3-4.—Santo Domingo 1533. — Teléfono 1053.

Dr. ALBERTO KORNER ANDWANTER
Estudios en Estados Unidos. Cirugía, ortopedia. Consultas: 10-12 de la mañana. Santo Domingo 614.

INSTITUTO RADIOLOGICO
Radioscopia, radiografía, radioterapia, aplicaciones radium.
Dr. ADOLFO KAPLAN
Estudios Estados Unidos y Europa, Compañía 1420.

Dr TEODORO LEIBLE
Enfermedades nerviosas. Medicina interna. Aplicaciones eléctricas, de 3 a 6. Olivos 794.

Dr. H. LEA PLAZA

Estudios Europa. Compañía N.o 2115. De 2 a 5. Teléfono N.o 3830.

Dr. LABRA LETELIER
Nariz, garganta oídos. Consultas de 1 a 5. Compañía 1361.

Dr. ARMANDO LEON I.
Cirugía, Compañía 1909. Martes. Jueves, Sábados, 1 a 3. Teléfono 3846.

Dr. LOIS
San Pablo 1236. Medicina general. Vías urinarias. Sífilis. De 1 a 5.

Dr. LAVAL
Medicina interna. Lord Cochrane 340 de 2 a 4.

Dr. MEZA OLVA
Estudios Europa. Medicina interna. Sífilis. 4 a 6. Dieciocho 263. Teléfono N.o 1769. Domicilio: Vicuña Mackenna 955. Teléfono 9. Santa Elena.

Dr. G. MORAGA FUENZALIDA
Regresó Europa. Enfermedades niños. Cochrane 118. Teléfono 2804 De 2 a 4 1/2.

Dr. MUÑOZ VALENZUELA
Médico residente Hospital Niños Enfermedades niños. Tuberculosis infantil Matucana 303. 2 a 5. Teléfono 158.

Dra. CORA MAYERS
Médico-Cirujano
Regresó de Estados Unidos. Especialista en niños. Luz ultra-violeta Ahumada 49. Teléfono 711.

Dr. ERNESTO MOLINA G.
Serrano 68
Cirugía general. Regresó de Europa. Consultas: De 4.30 a 6 P.

Dr. JUAN MARIN B.
Cirugía general. Enfermedades niños. Delicias 1164. De 2 a 4.30. Domicilio: San Diego 1849.

Dr. MORALES BELTRAMI
Medicina general. Especialmente niños Catedral 2257. De 1 a 3.

Dr. MORALES VILLABLANCA
Sífilis, venéreas. piel, medicina general. Exámenes sangre. Merced 186. 3 a 6.

Dr. OSCAR MELENDEZ
Medicina interna. Sífilis, consultas en Santo Domingo 1036, de 2-4 y 21 de Mayo 578. de 4-5. Domicilio: Ejército 141. Teléfono 2831.

Dr. MALBRAN
Enfermedades mentales y nerviosas De 3 a 4. Se trasladó a Huérfanos 1830.

Dr. H. NUÑEZ ZAMORA
Matucana 289. Teléfono 291. Estación 1 1/2 a 3 1/2. Sábado 4-6.

Dr. JUAN MONTENEGRO M.
Enfermedades de niños. Compañía 1770. Teléfono 2120. De 2 a 4.

Dr. MANUEL MORENO
Medicina general, particularmente riñón, estómago, intestinos. Tratamiento especial, tuberculosis pulmonar. Estudios Europa. San Francisco 155. De 2.30 a 4.30.

Dr. LUIS OPAZO F.
Jefe Policlínica niños. Universidad de Chile. Compañía 3007. Teléfono 48. Estación.

DR. OHLERICH
Titulado Alemania y Chile. Medicina interna. Enfermedades niños. Teléfono 332. Catedral 1488. De 2 a 4.

DR. OBREGO PUELMA
Médico Hospital San Juan de Dios De 2.30 a 5. Agustinas 1314. Teléfono 1317.

DR. PAREDES P.
Amunátegui 33. Especialmente enfermedades señoras. Ginecología. Consultas de 3 a 4.

DR. A. CUSTODIO POBLETE
Medicina interna y niños. Recoleta 65. de 1.30 a 3.30. Teléfono N.o 1565

Dr. PANTOJA

Corazón, pulmón, estómago, sífilis. Delicias 1276, de 2 a 4. Teléfono 3747. Santo Domingo 1636, 6 a 8. Teléfono 5[illegible]4.

DR. MARCIAL PARADA
Oídos, nariz, garganta. De 2 a 6. Santo Domingo 831 Teléfono 1859

DR. DAVID PULIDO
Enfermedades niños. Santo Domingo N.o 1790. Teléfono 2152. De 1 a 3.

DR. PRUNES
Estudios Europa. Jefe clínica, piel sífilis, venérea. Merced 490. Casilla 3596.

DR. PATIÑO MAC-IVER
Medicina interna. Enfermedades niños. Libertad 448. De 2 a 4. Teléfono 1636.

DR. ALBERTO PANATT
Médico jefe Policlínico, Prof. Prado Tagle. Pulmón, corazón, estómago hígado. Rayos X. Teléfono 1211 Trasladóse a Delicias 1416. De 2 a 4

DR. LUIS QUIROGA
Medicina general. Consultas 4 a 5.30 Catedral 1452. Teléfono 3760.

DR. ALBERTO RAHAUSEN
Cirugía general. Compañía 2928. Teléfono 192-Estación. De 2 a 4.

DR. AQUILES RIVEROS
Graduado en Bruselas. Partos, señoras, medicina general. Consultas en su

SANATORIO
Avenida Matta 536. Pensionado para partos. operaciones, medicina. aislamiento y curación nerviosos, morfinómanos. Teléfono 97-Matadero.

ADOLFO RECCIUS
Médico cirujano. Cirugía general. De 3 a 4. Hospital San Vicente.

PROF. ALEJANDRO DEL RIO
Enfermedades de oídos, nariz y garganta. 13 Miraflores. Consultas hora fija diariamente (salvo los Sábados) 2 a 5.

DR. JOSE RODRIGUEZ P.
Estudios Europa. Medicina interna Especialidad estómago, intestinos Rayos X. 2 a 4. Amunátegui 559 Teléfono 2810.

DR. CESAR RODRIGUEZ LEON
Medicina interna. Enfermedades de niños. Catedral 2607. 1 a 2; y Bascuñán Guerrero 1013, 4 a 6.

DR. DEL RIO GUNDIAN
Medicina interna. De 3 a 5. Trasladóse Santo Domingo 2067. Teléfono 1333.

INSTITUTO SANITAS

AGUSTINAS 1955
Laboratorio, auto-vacuna, radioscopias, terapia de radium y de Rayos X. Luz ultra-violeta, aplicaciones eléctricas, instalaciones de radium, baños de ácido carbónico, diatermia.

DR. SCROGGIE
Especialidad enfermedades de niños Jefe de la Clínica de Niños Universidad de Chile. Consultas de 2 a 4 de la tarde. Rosas 1157.

DR. SANTANDER
Estudios en Europa. Medicina interna, especialmente estómago, e intestinos. Rayos X. Alameda 388. De 2 a 5.

PROF. DE SOTO PARADA
Laboratorio Clínico. Moneda 1035. De 3 a 6.

DR. STOLTING
Oculista. Médico recibido Alemania y Chile Moneda 627. De 3 a 6.

DR. CRISTOBAL SAENZ
Estudios Europa. Afecciones médico-quirúrgicas de abdomen. Especialmente estómago, sífilis. Rayos X. De 2 a 4. Agustinas 1889. Teléfono 3098.

DR. MARCO A. SEPULVEDA
Laboratorio Bandera 736. Teléfono N.o 233 Exámenes [illegible] sangre, orina, esputos, etc., cultivos autovacunas. Abierto a toda hora.

DR. CARLOS SEAMAN
Médico cirujano. Consultas: 1.30 4. Trasladóse. Delicias 225.

C. [illegible] TH.
Médico-cirujano. Enfermedades de niños, 2 a 3. Santo Domingo número 1528. Teléfono 1038.

DR. [illegible] TEVERS W.
Médico-cirujano. Domicilio, Molina 672. San Antonio 275 De 2 a 3 1/2.

DR. TORRES TORRES
Jefe clínica Prof. Korner. Especialista enfermedades señoras y cirugía. Catedral 1249. De 2 a 6.

DR. VEGA MACHER
Exclusivamente pulmón. Nataniel 199. De 2 a 3.30 Lunes, Miércoles y Viernes.

DR. VIVES BRAVO
Enfermedades niños. Trasladóse a Delicias 325. Teléfono 2395.

DR. G. E. VIDAL S.
Delicias 2696. Teléfono 245. Estación. Consultas: 5 a 6.

DR. J. M. [illegible] KELLER
Regresó de Europa Partos, ginecología. Agustinas 823. De 2 a 4. Teléfono 3355.

Dr. RAUL VENTURA JUNCA
Médico residente Hospital Salvador Medicina interna. Esp. sistema cardio-vascular. Riquelme 140 4.30 a 6 Teléfono 3328.

DR. VILLAGRA
Estudios Europa. Unicamente pulmón. Rayos X 3-5. Dieciocho 467-A. Teléfono 154 (Parque).

DR. [illegible] OLTRA
Ex-Director Sanatorio San José para tuberculosis. Pulmón, corazón, estómago. 3 a 5. Catedral 1428. Teléfono 3[illegible]

LABORATORIO VIDAL
Exámenes de sangre orina etc. Autovacunas. Catedral 1433. Teléf. 2306

PROF. DR. VARGAS SALCEDO
Exclusivamente cirugía Trasladóse Compañía 2499 Teléfono 1040. Martes, Jueves, Sábado. 2 a 5.

DR. VICUÑA [illegible]
Ayudante de la Clínica del Profesor Prado Tagle. Hospital San Vicente. Medicina interna, especialmente enfermedades del corazón. Martes, Jueves, Sábado. 2.30 a 4.30 Almirante Barroso 270. Teléfono N.o 1053.

DR. YAÑEZ G.
Estudios Europa. Piel, Sífilis, Venéreas. Trasladóse. Delicias 865. De 4 a 5. Casilla 618.

D. ARTURO ZAPFE
Oídos, nariz, garganta. Especialista Hospital Salvador y Niños. Dieciocho 257. De 2 a 5. Teléfono 257. Atiende clientela Dr. Alcaíno.

DR. [illegible]ATE
Estudios Europa. Especialmente enfermedades internas, venéreas, sífilis. Reacción Wasserman. 3 a 4. Compañía 1853.

DR. WEINSTEIN
Estudios Europa. Enfermedades de la piel sífilis y venéreas. Radioterapia y luz ultra-violeta. Agustinas 1357. De 2 a 5.

DR. WIREN
Oídos, nariz, garganta. Compañía No 1606. De 2 a 5.

DENTISTAS

C. VALENCIA COURBIS
Ayudante Escuela Dental. Operaciones indoloras. Procedimiento Dr. Correa (de la Facultad de Buenos Aires). Coronas y dentaduras. Teatinos 50.

DR. CERDA LOPEZ
Se trasladó Ahumada No. 11. Somnoformo. Puentes y Coronas.

D. CLODOMIRO CONTRERAS
San Antonio 451. Teléfono 3692 Horas: 9 a 11 y 3 a 6.

FORTUNATO ENCINA F.
Especialmente placas, coronas, puentes. Extracciones indoloras. Ahumada 53.

DR. GALLARDO GONZALEZ
Estudios en Filadelfia Consultas diurnas y nocturnas. Echaurren 26.

ARMANDO MORA PINOCHET
Dentista. Trasladóse: Santa Rosa N.o 671.

PEDRO MENDE[illegible]
Estudios Estados Unidos. [illegible] Honorarios moderados. [illegible] N.o 732.

Dr. JOSE MARIA SAAVED[illegible]
Alameda 1313. Solamente de 6 a [illegible]

WENCESLAO MUÑOZ L.
Dentista. Tratamientos rápidos. Extracción sin dolor San Diego [illegible]

ALFREDO MUÑOZ LOBOS
Extracciones sin dolor. Somnoformo. Puentes, placas. Tratamientos rápidos Compañía 1859.

CLINICA DENTAL

"VALENZUELA BASTERRICA"
Luis E. Berríos Méndez
Rafael Valenzuela B.
Carlos H. Rojas
DENTISTAS
Cirugía dental Somnoformo Correcciones de anomalías. Riquelme [illegible] Teléfono 1642

VETERINARIOS

SCHMIDT HERMAN
Enfermedades animales en general. Llamados a domicilio. San Antonio N.o 457. Teléfono 3649. De [illegible] de 3 a 6.

ARQUITECTOS

OFICINA DE CONSTRUCCIONES
Económicas y de renta
LEOPOLDO NAVARRETE C.
Morandé 67, Teléfono 3189. Casilla N.o 330.

EDUARDO TASSO
Construcciones transformaciones reparaciones. Honorarios: 10 por ciento. Huérfanos 1258.

MATRONAS

MATRONA BRAZO
Recibo pensionistas. Atiende a domicilio. Inyecciones. Mujica 2[illegible] esquina Vicuña Mackenna, a [illegible] cuadra Dias de Julio.

MATRONA GINECOLOGISTA
Atención privada, pensionistas, consultas gratuitas. Brasil 5[illegible].

MATRONA AMELIA MATUS
Recibe pensionistas, partos [illegible] 50 pesos. Inyecciones, consultas gratis. Maule 1162.

PENSIONADO MENARES
Recibo pensionistas, partos, pensión $ 45 Masajes, inyecciones. Cochrane 895.

Mme. E. FRAGNAUD
Matrona francesa. Trasladóse Avenida Matta 73. Entre Vicuña Mackenna y Santa Elena.

SARA OSORIO DE GONZALEZ
Matrona. Pensionado particular para partos y curaciones internas. Asistencia a domicilio. Trasladóse Rosas 2254.

PENSIONADO PARTICULAR
Mercedes Rojas, Matrona San Diego 930. Recibe enfermas. (curaciones internas. Consultas a toda hora

CLINICA PRIVADA DE OBSTETRICIA
Señora Reyes, matrona ginecologista Establecimiento moderno atendido por dos cirujanos especialistas. Recibo enfermas de todas partes del país. Partos, precios módicos. Consultas gratis, [illegible] 636.

PENSIONADO Dra. VICENTE[illegible]
Recibe enfermas de provincias [illegible] ses días. Asistencia completa, [illegible] tos, 50 pesos. Turnos permanentes San Diego 57.

ANA G. VARGAS BARRERA
Partos Recibo pensionistas. [illegible] Americana 627.

CARMELA ROMAN
Maternidad particular. Recibe enfermas pensionistas. Maestranza [illegible]

CARMELA TORO G.
Partos. Asistencias toda hora. Recibe enfermas. Matucana 440

VARIOS

CLINICA

Unicamente tratamiento, [illegible] radical, de las enfermedades venéreas, génito-urinarias e impotencia. Curaciones rápidas seguras; (sistema propio). Atendido por su dueño Luis A. Bravo B. y doctor especialista. Atiendo ambos sexos. Diariamente, 10 a 12 y 3 a 7. Nocturnas 8 a 11 P. M. Facilidades pago. Consultas gratis Puente 561. Casilla. 2721.

FALLECIMIENTO

Habiendo fallecido nuestra querida hija, hermana y cuñada

Ismenia Rojas Aranda

Rogamos a nuestras relaciones se sirvan acompañar sus restos al Cementerio General, mañana Lunes a las 4 de la tarde.

El cortejo partirá desde su casa habitación, Domeyko 2536

LA FAMILIA.

AGRADECIMIENTOS

Doy las más expresivas gracias a los amigos y en especial al Cuerpo de Bomberos en general que se dignaron acompañar los restos de mi inolvidable hijo y hermano

Daniel Quinteros Camilo

AVELINO QUINTEROS, RICARDO QUINTEROS

EN MEMORIAM

Mañana Martes 9 se dirá una misa por el alma de don

Ulpiano Gómez Rodríguez

en la Iglesia de San Francisco, a las 7 A. M.

SU ESPOSA

FALLECIMIENTO

Ha fallecido nuestra querida hija y esposa

Luz Vial de Berutti

Sus restos serán conducidos desde Gálvez 135 al Cementerio General, hoy Lunes 8, a las 10 1/2 de la mañana.

DANIEL E. VIAL Y FAMILIA
—ERNESTO BERUTTI

DEFUNCION

Habiendo dejado de existir nuestra inolvidable y querida esposa y madre

María Rosa Trincado de Morales

Ruego a sus amigos se sirvan acompañar sus restos al Cementerio General hoy Lunes 8, a las 4 P. M. El cortejo partirá desde Calle Maestranza 483.

SU ESPOSO E HIJOS.

POMPAS FUNEBRES
LA HUMANITARIA
ABIERTO DIA Y NOCHE
SAN DIEGO ESQ. CONCEPCION
Teléfono 244 Matadero
Servicios desde $ 30

DOCTOR JULIO LEFEVRE M
Atendido solamente por médicos

GONORREAS SIFILIS, IMPOTENCIA, en ambos sexos Curación radical rápida Acepto consultas de provincias por correspondencia. Precios módicos. Facilidades de pago. De 10 a 12. 4 a 7 P. M. San Antonio 41, altos. Santiago.

PROPUESTAS PUBLICAS

Pídense propuestas públicas para dotar de local a la escuela N.o 65 del Departamento de Santiago, dentro del siguiente radio:

Vicuña Mackenna, ambas aceras; entre Ñuble y Pedro Lagos. Canon anual: $ 4,800

Las propuestas se abrirán el 17 de Diciembre a las 3 P. M. en la Sección Locales de la Dirección General de Educación Primaria, donde se darán los datos que se soliciten.

EL DIRECTOR GENERAL DE EDUCACION PRIMARIA

ALAMO
MUY SECO DE 1/2", 3/4" y 1"
Vigas y Viguetas
Alamo mach. 1/2x4 1/2. Pilastras, Guardapolvos y Cornisas.
BARRACA Y FABRICA
LA REPUBLICA
DOMEYKO 2354 — TELEFONO 182. PARQUE

FERROCARRILES DEL ESTADO

Por haberse declarado feriado el Martes 9 del presente, las propuestas para la terminación de la Casa de Máquinas de San Eugenio, que debían abrirse ese día en el Departamento de la Vía y Obras, estación Mapocho, se recibirán el Miércoles 10 a las 15 horas.

AVISO PARA LA 2.a ZONA

PROPUESTAS POR 60,000 m3. DE LASTRE

Solicítanse propuestas públicas para la provisión de 60,000 metros cúbicos de lastre (piedra chancada y ripio harneado), destinados a la SEGUNDA ZONA, los cuales se abrirán en Mapocho en la Oficina del Jefe del Departamento de la Vía y Obras, el día 19 del presente, a las 15 horas.

Bases y antecedentes pueden consultarse diariamente en la Sección Vía del Departamento, de 14 a 15 horas

Santiago, Diciembre de 1924.

AVISO PARA LA 1.a ZONA

PROPUESTAS POR 40,000 m3. DE PIEDRA CHANCADA

Solicítanse propuestas públicas para la provisión de 40,000 metros cúbicos de lastre (piedra chancada), destinados a la PRIMERA ZONA, las cuales se abrirán simultáneamente en Valparaíso, en la Oficina del Administrador de la Primera Zona, y en la Estación Mapocho, ante el Jefe del Departamento de Vía y Obras, el día 32 del presente, a las 15 horas.

Bases y antecedentes pueden consultarse diariamente en la Sección Vía del Departamento, de 14 a 15 horas.

Santiago, Diciembre de 1924.

Chili Telephone Company Limited

(COMPAÑIA INGLESA DE TELEFONOS SAN MARTIN N.o 50)

OFERTA AL PUBLICO CHILENO DE 12,480 ACCIONES DE $ 5 CADA UNA, (parte de una emisión de 21,200 acciones similares) a la par pagaderas:

	£	sh.	d.
	—	—	—
AL SOLICITARLAS.	—	10	—
AL ENTREGAR EL TITULO. .	4	10	—

Esta oferta se hace con el objeto de dar cumplimiento a la cláusula respectiva de la concesión otorgada a la Compañía por el Gobierno chileno en Mayo ppdo., la cual estipula que parte del capital de la Empresa debe ser ofrecido al público chileno, a fin de interesarlo en el desarrollo del servicio telefónico de la República. El valor de las acciones se depositará en el Banco de Chile, el que abrirá una cuenta especial para el efecto.

Se pueden obtener detalles y formularios de solicitud en las oficinas de la Empresa, San Martín N.o 50, Santiago.

El Registro de Suscriciones será abierto el 7 de Diciembre y cerrado el 21 de Diciembre.

POMPAS
FUNEBRES
Empresa ZENTENO
ESTADO N.o 17
TELEFONO N.o 4275
DELICIAS N.o 2584
TELEFONO N.o 524
Abierto día y noche. Atendido por
CARLOS ZENTENO LOYOLA

LUTOS

Encontrará usted el mejor surtido en plaza en el

MANTO ELEGANTE
PASAJE MATTE 28
Especialidad en tocas y sombreros de Crep-Georgette.
LA CASA NO TIENE SUCURSAL

Compañía de Seguros "La Porteña"

Desde el 1.o de Diciembre del presente año la administración de esta Compañía está a cargo de la administración de las Compañías de Seguros La Chilena Consolidada y La Alianza Chilena.

EL GERENTE

ESCUELA MILITAR

CURSO DE ASPIRANTES A CONTADORES PARA 1925

Llámase a un curso de aspirantes a Contadores de Ejército que funcionará en la Escuela Militar, a partir del mes de Marzo de 1925.

Este curso funcionará paralelamente al último año de estudios de los alumnos de la Escuela Militar tendrá un año de duración y para ingresar a él se exigen los siguientes requisitos:

a) Ser chileno, soltero y no tener más de 21 años de edad;

b) Tener salud compatible con el servicio militar (comprobado con certificado de médicos militares) y haber cumplido con las disposiciones de la Ley de Reclutas y Reemplazos;

c) Haber rendido el 5.o año de humanidades o estar en posesión del título de Contador de los Institutos Comerciales del Estado o haber terminado satisfactoriamente los estudios de la Escuela de Artes y Oficios.

Los Aspirantes a Contadores gozarán, mientras duren sus estudios, de un sueldo mensual de $ 250.00, y los que rindan satisfactoriamente las pruebas finales, obtendrán título de Contador 3.o (Sub-teniente) con un sueldo mensual de $ 400.

Los interesados deben presentar sus solicitudes de admisión a la Dirección de la Escuela Militar, antes del 1.o de Enero de 1925, acompañando los certificados que comprueben las condiciones señaladas en las letras a, b y c.

Los exámenes de admisión a que serán sometidos tendrán lugar el día 15 de Enero en la Escuela Militar.

Mayores antecedentes pueden pedirse al Ministerio de Guerra (1.a Sección del Departamento Administrativo), diariamente de 2 a 5 P. M.

EL JEFE DEL DEPARTAMENTO ADMINISTRATIVO

HIERROS

INGENIEROS
ARQUITECTOS
CONSTRUCTORES
INDUSTRIALES
BARRAQUEROS

Antes de hacer sus compras, consulten nuestros [illegible]

La Cantabria

LAMINACION DE HIERROS Y ACEROS
BAILE, MORENO Y CIA. LTDA.
BIO-BIO 698, ESQ. SANTA ROSA.— TELEFONO [illegible]
SAN MIGUEL

LA NACION

Santiago, 8 de Diciembre de 1924.

LA UNION DE LOS LIBERALES Y LAS AUTO-CANDIDATURAS DISOLVENTES

Nunca se ha estado más cerca de la reorganización del Partido Liberal que en el día de hoy. Todo fracaso aclara la situación y la simplifica y al mismo tiempo es o debe ser un estímulo.

Las fracciones liberales que han figurado en la Unión Nacional se mantienen en ella, a lo menos un buen número de sus adeptos. Esto despeja el campo, pues se parte ya de un hecho concreto. Es de esperar, sin embargo, que no todos los miembros que las componen piensen lo mismo y que muchos liberales que se separaron con motivo de la última lucha presidencial, tengan hoy interés en volver a la vieja tienda del partido.

Hay una consideración que sin duda va a influir en el criterio de todos los hombres reflexivos y juiciosos.

De los partidos que formaron la antigua Alianza, el que le servía de eje porque era el más fuerte de ellos, el partido radical, se ha desligado de todo compromiso político respecto de hombres y de partidos, y aparece sólo preocupado de su reorganización y depuración.

El partido demócrata ha declarado su autonomía y mantiene por consiguiente absoluta independencia para dirigir sus intereses políticos.

Por nuestra parte, luchamos y lucharemos por que el partido liberal siga el ejemplo de sus aliados y se organice dentro de sus antiguas banderas y con igual libertad para apreciar sus conveniencias.

Sólo la Unión Nacional mantiene sus antiguos moldes y sigue la política del antiguo régimen, sin pensar, al parecer, que el derrumbe institucional del país exige nuevas orientaciones y nuevos métodos.

Es por eso que creemos que lo que no ha podido hacerse en Santiago por los círculos directivos, se hará de hecho por la opinión consciente del país.

Los hombres, que viven del trabajo y entregados de lleno a sus actividades productoras, sufren más en lo vivo este constante batallar de los círculos capitalinos; ellos no pueden sin duda, explicarse la fiebre política que aquí domina, ni comprenden la reputación que adquieren esos "gladiadores de partido" que día y noche trabajan en ficticias trincheras, agitando las pasiones, cultivando asperezas y sembrando cizañas.

El día que el concepto público aprecie en lo que vale esta tarea disgregadora de fuerzas colectivas, se comprenderá mejor la importancia que para el país tiene el conservar sus partidos de doctrina. Poseer esta clase de partidos ha sido una de las causas de la superioridad política de Chile, y es necesario un vigoroso esfuerzo para conservarla.

"Hay un deber de solidaridad política—decía don Eliodoro Yáñez en su estudio sobre los deberes del liberalismo que más de una vez hemos citado en estas columnas. "Hay un deber de solidaridad política, superior a todos los deberes, en desautorizar el sordo trabajo de las ambiciones personales, que se esfuerzan por conciliar intereses, halagar pasiones y suscitar recelos contra adversarios probables, para buscar así el modo de influir sobre el electorado Nacional.

"El partido liberal, más que cualquiera, padece de este mal, porque entre sus hombres diligentes nace, como reflejo del sentir común del país, la aspiración, muy justificada por cierto, de regir los destinos de la República.

"Pero en esta hora en que los hombres públicos están obligados a decir las cosas con sinceridad y con franqueza, creemos interpretar un sentimiento general al afirmar que el país siente un instintivo rechazo por los auto-candidatos, por todos los que ejercitan la acción disociadora de las colectividades políticas y han impedido e impiden el gobierno de partidos."

Nosotros hacemos nuestras estas palabras y levantamos esa bandera.

Las auto-candidaturas representan el viejo régimen gangrenado de la política [illegible] hombre su interés, comprometerlo secretamente, y trabajar en seguida por dominar los órganos directivos de los partidos para sojuzgar el electorado nacional, he ahí la obra malsana que corroe al partido liberal.

Las provincias que poco saben de estas maniobras, generalmente secretas; quedan así prisioneras y obligadas a marchar tras de estos portadores de estandartes que se han rendido antes de presentarse en batalla.

Todos los partidos tienen interés en defender su cohesión y su personalidad.

El país debe mirar las auto candidaturas como un atentado contra la restauración civil de la República.

LA HISTORIA TRAGICA DE LA IGLESIA DE LA COMPAÑIA

por **AURELIO DIAZ MEZA**

(En el aniversario del incendio de la Compañía)

Los jesuítas se establecen en Chile. — Edifican su templo en la manzana que ocupa hoy el Congreso. — Cuatro terremotos lo destruyen y cuatro veces lo reedifican. — La expulsión de la orden clausura el templo. — Lo reabre el Arzobispo Vicuña. — El primer incendio de la Compañía, en 1841. — Se le reconstruye de nuevo. — La catástrofe del 8 de Diciembre de 1863. — Se intenta reedificarlo por quinta vez. — El vecindario, armado de hachas, barretas y azadones, lo impide violentamente

Ya estaban establecidos en Chile los franciscanos, los dominicos y los mercenarios, cuando llegaron a Santiago, proveídos por real cédula de Felipe II, ocho religiosos de la Compañía de Jesús con el objeto de fundar un convento de su orden. Presidíalos un anciano virtuoso y sabio, llamado el Padre Baltasar de Piñas, que había sido discípulo y compañero de San Ignacio de Loyola y venían con él el abnegado Padre Luis de Valdivia, célebre por sus enérgicas campañas en favor de los araucanos, los padres Luis de Estela, Gabriel de Vega, Hernando de Aguilera y Juan de Olivares, estos dos últimos de nacionalidad chilena, y los hermanos Miguel Telena y Fabián Martínez. Habían zarpado del Callao el 9 de Febrero de 1593 y entraron en Santiago, el 12 de Abril, hospedándose, provisoriamente en el convento de Santo Domingo.

El prestigio de que gozaba la Orden Jesuita y la decidida protección que le dispensara el gobernador de Chile de aquellos años, don Martín García Oñez de Loyola, pariente de San Ignacio, determinó que el devoto vecindario a pesar de la pobreza en que lo tenía la cruda guerra araucana reuniera rápidamente la cantidad de tres mil seiscientos pesos para comprar a la sucesión de Rodrigo de Quiroga la mitad oriente de la manzana que ocupa hoy el Congreso Nacional, y que corresponde a los jardines que dan a la calle de la Bandera.

No paró en esto la generosidad del vecindario: a los dos años escasos, los jesuitas tenían levantada una iglesia y un claustro donde mantenían una escuela de primeras letras.

La modesta capilla de Santiago fué el centro de las más ostentosas solemnidades religiosas y se hizo estrecha para contener a la concurrencia de fieles que asistían a ella, mientras los demás templos se veían desiertos. Se pensó entonces construir una iglesia digna de la protección que le dispensaban los devotos "y se echaron los cimientos de una cuya fábrica duró treinta y seis años a lo largo de los cuales la piedad santiaguina hizo milagros de generosidad". Se trabajó a toda costa,—dice el jesuita Ovalle—"y se levantó un templo de calicanto, muy capaz y airoso.. Ciento cincuenta mil pesos se gastaron en él; el retablo del altar mayor fué tasado en treinta y un mil pesos".

Se inauguró el nuevo templo en 1632, con solemnidades que duraron quince días; pero este éxito fenomenal duró pocos años: el terremoto del 13 de Mayo de 1647 destruyó totalmente el soberbio edificio dejándolo convertido en un montón de ruinas, junto con gran parte del convento que a esa fecha ocupaba ya toda la manzana que es hoy del Congreso. En esta catástrofe murieron los padres José Cantueras, Miguel de Cancino Felipe de Oyaneder y varios novicios y estudiantes.

Esta fué la primera de la serie de desgracias que soportó el templo de la Compañía en el trascurso de su existencia.

Los infatigables jesuitas no se arredraron con este golpe. "Aprovechando las ruinas, y con un soberbio desprecio por la reciente catástrofe",—dice Daniel Riquelme,—y a favor de las riquezas adquiridas y crecientes empezaron impertérritos la construcción de un nuevo templo, que después de cincuenta años de trabajo se destacó orgulloso en medio de la modesta Santiago. A su lado, "la Catedral parecía un [illegible]cho pajizo".

Tampocó duró mucho el esplendor de la nueva iglesia. Apesar de que el edificio había sido reforzado a causa de los perjuicios que le había ocasionado el gran temblor de 1690, no resistió al terremoto de 1709 y sufrió daños graves, uno de los cuales fué el desprendimiento de unas vigas en la nave derecha con los consiguientes destrozos en los altares y en la mampostería. Arreglados estos desperfectos, sobrevino el gran temblor de 24 de Mayo de 1724, que destruyó el hermoso altar de mármol y plata que el Provincial Padre Manuel Sancho Granados había mandado construir en conmemoración de haber sido agraciada la Orden de Chile con el provincialato. Antes de esa fecha los jesuitas chilenos constituían sólo una viceprovincia.

Levántose nuevamente el altar con mayor opulencia e inauguróse con solemnidades suntuosas el 8 de Setiembre de 1729, en las que actuó, pronunciando un notable sermón el Obispo de Santiago don Alonso del Pozo y Silva; pero al año siguiente, el espantoso terremoto del Sábado 8 de Julio de 1730, que destruyó casi la ciudad entera, echó por tierra toda la nave izquierda del macizo templo.

Una semana después de este terremoto, los jesuitas emprendían de nuevo la reconstrucción de su templo, limitando sus funciones religiosas a una de sus naves; iban ya avanzados los trabajos, puesto que se estaba constuyendo el maderamen, cuando ocurrió el terremoto de 24 de Diciembre de 1737; por fortuna el templo no sufrió esta vez desperfecto digno de dejar nota.

Tres años más tarde llegó a Chile el jesuita bávaro, Padre Carlos Haymhausen "que a sus dotes de educación fina y aristocrática unía una prodigiosa actividad. Deseando dar lustre y esplendor a la provincia chilena, hizo un viaje a Europa, en 1748 y trajo de allí una verdadera colonia de artífices y artesanos alemanes. Para salvar el obstáculo que la legislación vigente oponía al establecimiento de extranjeros en América, el padre Haymhausen recurrió al arbitrio de introducirlos con el traje de jesuitas y con el carácter de hermanos coadjutores." Con este personal competentísimo los jesuitas dieron enorme impulso a los trabajos de su templo; pero en lo mejor de ellos ocurrió el terremoto de 25 de Mayo de 1751, que con otros estragos en la ciudad, comprometió dos poderosas bóvedas que debían sostener la grandiosa torre que se iba a construir.

El padre Haymhausen no se desalentó por este contratiempo y dos años más tarde ofrecía a los admirados santiaguinos el espectáculo de la torre más alta que había en Chile, con el utilísimo aditamento del primer reloj público de la ciudad, de cuatro esferas, construído en los talleres industriales que los jesuitas tenían en su hacienda de La Calera, bajo la dirección del experto mecánico Pedro Roatz, también jesuita. Este reloj permaneció en ese sitio cerca de un siglo, hasta 1841, fecha del primer incendio de la Compañía, durante el cual se derrumbó con torre y todo.

Con los desperfectos y continuos remiendos que había experimentado el templo inaugurado en 1695, a causa de los terremotos que hemos señalado, "la Compañía dejó de ser un templo hermoso, y, para hablar con más exactitud desde entonces aquella iglesia fatal no fué sino una ruina disfrazada."

Estaba próximo el fin del reinado de los jesuitas en los dominios españoles; el año 1767 se recibió en Chile la orden real para que fueran expulsados y el corregidor Zañartu, en medio de toda su beatitud y misticismo cumplió con fidelidad la orden de "su Rey y señor natural." El Templo de la Compañía, como todas las iglesias de los hijos de Loyola fueron clausuradas y sus bienes confiscados. Sólo se abrió este templo un año más tarde para reemplazar los servicios religiosos de la Catedral que se incendió y destruyó la noche del 22 de Diciembre de 1769; pero una vez reconstruida la iglesia episcopal, la Compañía volvió a su clausura. Sólo en 1835, ya en los tiempos de la República, esto es, unos sesenta años más tarde, se concedió permiso para establecer allí servicios religiosos permanentes.

En poco tiempo volvió a ser la Compañía el templo de moda; pero la fatalidad que perseguía a esa iglesia, desde los primeros años de su existencia la llevó de nuevo a la ruina. A las nueve de la noche del 31 de Mayo de 1841 un terrible incendio consumió toda la techumbre y la torre con su famoso reloj, que antes de derrumbarse, rodeado de llamas, "dió pausadamente, como si nada ocurriera, las nueve de la noche." Tres días después se celebraba entre sus escombros y con gran pompa, la fiesta de **Corpus Christi**, y se echaba una suscripción, que fué copiosa, para la reconstrucción del histórico templo. En esta fiesta celebró su primera misa el que después fué el célebre Obispo don Joaquín Larraín Gandarillas, y predicó don José Hipólito Salas, también futuro Obispo de Concepción.

Cinco años más tarde se inauguraba de nuevo el templo y era entregado al presbítero don Francisco Cañas, en calidad de Rector, y al Presbítero don Juan Bautista Ugarte como coadjutor, quienes no tardaron en atraer bajo sus bóvedas a la más distinguida sociedad de Santiago.

El 8 de Diciembre de 1863, en la última noche del mes consagrado a la Virgen María, estando la iglesia repleta de gente, con más de dos mil quinientas personas casi en su totalidad mujeres, se produjo la más horrorosa catástrofe que haya registrado la historia moderna: un rápido y voraz incendio redujo a escombros el templo pereciendo calcinadas dos mil ciento sesenta personas más o menos.

. . . .

Tres días después se anunciaba a los consternados vecinos de Santiago, cada uno de los cuales tenía un deudo por lo menos entre el hacinamiento horrible de cadáveres que se sepultaron en una fosa común, por ser imposible su identificación, — que se preparaban grandes honras por los muertos, y que se llevarían a cabo en la plazuela frente a los escombros todavía humeantes del incendiado templo. El vecindario quiso ver en este el propósito de reconstruir la iglesia... Fué una explosión...

La gente se lanzó a la calle y a poco, una poblada inmensa, compuesta de ricos y pobres, de mujeres y niños rodeaba los escuetos y ennegrecidos escombros, rabiosa y amenazante. Nadie gritaba; la palabra se ahogaba en las gargantas. ¡Abajo la Compañía! dijo alguien con voz enronquecida. Era la idea que aparecía cristalizada en una palabra.

A los pocos minutos toda aquella gente tenía en sus manos: hachas, palas, azadones, barretas, fierros, o cualquier instrumento que sirviera para destruir. "A las doce del día había en la plazuela dos mil hombres dispuestos a echar abajo los restos que quedaban de ese edificio fatal."

El Intendente **Bascuñán** Guerrero, que había perdido en el incendio a dos de sus hijas, pide calma al vecindario, comprometiéndose a impedir por cualquier medio que se hagan honras o manifestaciones en ese sitio. Incontinenti se dirije a la Moneda a pedir al Gobierno la orden para demoler el edificio. El vecindario, "de gente enguantada y de levita", espera.

Circula un volante que dice:

"¡Que desaparezca la Compañía! ¡Que no quede piedra sobre piedra de ese templo perseguido por la fatalidad! ¡Intentar la reconstrucción de la Compañía es un reto al dolor!

"¡Cuidado! Santiago aguarda que su palabra sea escuchada.

"¡Pedimos al Gobierno que la escuche!

"¡¡Cuidado!!"

Junto con el Intendente, se dirigieron a la Moneda don Antonio Varas y don Manuel Rengifo, en representación de la Municipalidad, reunida extraordinariamente, para reclamar "del gobierno alguna medida que borrando las huellas del martirio, consagre un monumento de eterno recuerdo a tanta víctima inocente y para solicitar la cesión del terreno que ocupaba el templo de la Compañía para proceder desde luego, a costa del Cabildo, a su demolición."

El vecindario estaba tranquilo, pero resuelto; conservaba en sus manos los instrumentos de destrucción, y procedería a ella a una voz de orden, si las resoluciones del Gobierno se oponían a sus deseos.

Pasó una hora; ya rugía sordamente la poblada, inquieta por la tardanza del Intendente. Un grito de júbilo salió de todos los labios cuando se anunció que el señor Bascuñán Guerrero venía corriendo con un pliego en alto. Al llegar a la plazuela, lo entregó a don Guillermo Matta, quien subiéndose a los balcones del Consulado (Biblioteca Nacional) lo leyó con voz vibrante. Era el siguiente:

Santiago, 14 de Diciembre de 1863. —He acordado y decreto: Procédase a la demolición del incendiado templo de la Compañía; concédese un término de diez días para la extracción de los cadáveres sepultados en dicho templo.

Anótese y comuníquese. —**Pérez.** —**Miguel María Güemes.**"

Así terminó la trágica historia del templo de la Compañía.

A. D. M.

APOSTILLAS AL MOVIMIENTO CONSULAR

por **JOAQUIN EDWARDS BELLO**

Vamos a poner la palabra apostillas, tan castellana y tan poco usada entre nosotros, que, al lanzarla don José María Raposo, provocó una pequeña revuelta en nuestro pobrísimo vocabulario criollo. Esto me recuerda la algazara provocada en el Santiago antiguo cuando llegó la primera compañía de dramas, y estrenó, junto con una pieza famosa, la palabra sonámbula, que según los cronistas de la época, todo Santiago repetía la mañana siguiente con una candidez verdaderamente aldeana. La palabra apostillas, es de lo más cervantesca posible, y significa todo buenamente: notas al margen.

Vamos, pues, a poner notas al margen del artículo publicado en "La Nación" de ayer por el ilustrado consultor de nuestro Ministerio de Relaciones y digno jefe del servicio consular chileno, don Luis Feliú Hurtado.

Empieza el articulista haciendo mención de un reportaje sufrido por un turista que abre maletas, en que manifiesta su justa indignación por los cónsules prevaricadores. Esto es natural que ocurra a cuanto chileno digno y patriota sale de nuestras fronteras porque es preciso ir al extranjero para darse cuenta del tremendo daño que a nuestro buen nombre hacen esos funcionarios run away, escapados y simplemente a la pesca de fortuna.

Conociendo nuestras costumbre aquí dentro no llama mucho la atención el caso, porque ya estamos en el secreto: sabemos que no existe carrera ni vocación en el personal nombrado. Ser cónsul es para la mayoría de los favorecidos un medio para enriquecerse o para vivir holgadamente, sin gran trabajo. La mayoría de nuestros cónsules no entienden ni los más elementales principios de derecho internacional, ni saben de estadística ni de idiomas. Muchos de ellos no van ni siquiera a residir en el país donde los nombraron, sino que se dirigen directamente a las grandes capitales donde se goza la vida. Los hay que cobraron y se quedaron en Chile. Se ha dado el caso de nombrar tres cónsules para una misma ciudad en el plazo de dos años. En Europa los cónsules y agregados de legaciones de Chile tienen mala fama por la cantidad de estafas que algunos de ellos realizaron. Por eso, en tantas ocasiones hemos insistido en el asunto de organizar nuestros servicios en el exterior a base de escalafón, arrancando esta rama del gobierno a las fauces de la politiquería.

Esos puestos, creados con el simple objeto de hacer más fácil la vida del viajero amigo, rebajan nuestro nombre de país organizado y rebajan también el temple cívico de los ciudadanos.

Para empezar, estimamos que en Chile falta la base del buen servicio consular, que es un buen servicio de estadística. Puede decirse que no existe estadística, a pesar de los esfuerzos que realiza, vertiendo todo su talento en el asunto, el señor don Alberto Edwards. Que lo sepan conviene: aquí la estadística no tiene medios suficientes; es anticuada y los resultados se publican mal y con gran atraso. Los Estados Unidos nos llevan cien años de adelanto y la Argentina cincuenta, en este sentido. Si queremos prestigiar nuestro nombre en el exterior, tenemos que hacer buena estadística y encauzar nuestros servicios en el escalafón, por méritos y ascensos, peldaño a peldaño.

Urge igualmente borrar de un plumazo a los agregados o regalones del país, que no buscan sino a librarse de aduanas e impuestos, es decir, a vivir como zánganos sin las mínimas obligaciones a que todo individuo tiene el deber de someterse. Por lo general, los agregados de legaciones chilenas son seres sin patria, bolcheviques del capital, es decir a la inversa de los rusos. Eluden todo deber cívico y viven de sus rentas en el más impune ausentismo de la patria. Esto, salvo las excepciones de rigor en toda regla.

Arrebatar la diplomacia de la hidra política, que se descompone ocho veces en un siglo, es deber urgente en todo hombre que pueda hacerlo. Es preciso que los servicios diplomáticos y consulares, de los cuales dependen nuestra tranquilidad y buen nombre internacionales, no sean una cuestión de estómago.

El Sr. Carlos Larraín, como el Sr. Eliodoro Yáñez antes que él, en un libro potente de observaciones y profecías, trajeron al país esa impresión desagradable del chileno que viaja y que recoge poco a poco el clamor contra nuestros malos representantes.

En cada ciudad se cuenta una historia, una anécdota de funestos estafadores que se cobijaron bajo nuestro escudo para lucrar más cómodamente.

Esto empaña la idea patria, emborrona el recuerdo y trae a la imaginación el recuerdo más ingrato; una idea sucia de campamento, de compra-venta, de tierra de ventajistas y mercaderes.

Porque esos cónsules prevaricadores son símbolo de la América mala, la América beocia, de cambalache y subastas sin arte, sin nobleza.

Nada dicen ellos, con sus mentes áridas., de la América generosa y romántica, de trenzas sueltas, que mira los cielos optimistas donde canta el bambuco su melancolía.

Con mucha congoja en el corazón, decimos que ayer vimos ese Chile de cambalache, de ave de rapiña, triunfante en el exterior Apenas si un tímido canto de zorzal anunciaba la posibilidad de nuevas auroras. Pero nó solamente los cónsules o ministros prevaricadores son nefastos. Lo son también aquellos del antiguo molde que se desentienden de la labor intelectual personal y declinan el mando mental en pequeños y activos secretarios asalariados, reclutados entre menesterosos individuos naturales del país donde residen. Los he visto muy ufanos por el tal descubrimiento, y que se vanagloriaban por haber resuelto tan lindamente el asunto, simplificando su trabajo hasta la simple anulación de él. Ni estos ni los otros son santos de nuestra devoción. Creemos que el cónsul o ministro de Chile debe estar pronto a realizar una labor efectiva y personal y en cualquier momento. La labor más efectiva en países extranjeros es la que pueden realizar individuos prestigiados por la agudeza de su mente, y su personalidad en una palabra. A esto se ciñen actualmente las naciones modernas.

Un cónsul o un ministro deben estar ampliamente capacitados para en una emergencia difícil, poder dar una razón inteligente sobre tal o cual problema chileno o americano, y no tener que recurrir en momentos álgidos a plumas mercenarias, que, a más de no obtener crédito, menguan el prestigio de nuestras instituciones en el exterior. Generalmente los mismos encargados de redactar tales o cuales descargos o defensas de la patria, ridiculizan las manifestaciones de impotencia oficial a que da lugar. He sido testigo de algunos hechos referentes a legaciones ibero-americanas en este sentido y el rubor ha subido a mi cara. Que celebridades europeas o americanas secunden una labor inteligente de propaganda de tal o cual país es útil, pero no así la propaganda asalariada de cualquier tragatintas solicitado con apremio en momentos difíciles.

Estimamos, además, que en la actualidad universal, no es importante mandar hombres muy ricos para que nos representen en el extranjero. El hombre acaudalado tiende ante todo a labrarse gran posición social y por ende descuida como cosa vulgar el americanismo o cordialidad ibero-americana, por cuanto muchas legaciones ibero-americanas, a pesar de estar sobradas de intelecto, carecen de esa elegancia que en el alto mundo antes de la guerra fué característico y como primo hermano de la diplomacia.

La influencia o poder de persuación de un Ministro diplomático está en razón directa de sus méritos intrínsecos o personalidad.

Su modestia, lejos de ser un impedimento, le servirá para alternar con gentes del intelecto y de la gran política que detestan el snobismo y la parada. Tipos de Ministros modestos y de gran influencia me parecen Amado Nervo de México, y Pedro Emilio Coll, de Venezuela, que conocí en mis viajes. Su palabra valía más que cien recepciones y saraos. Su modestia les permitía bajar a los cenáculos literarios donde se forma la opinión española, así sea el Ateneo o el Café Pombo.

Respecto a los cónsules chilenos en el extrajero, es un deber en declarar que entre tantos malos hay algunos muy modernos y serviciales a la patria, entre los cuales mencionaremos los señores Labra Carvajal, Tulio Maquieira y Millán Iriarte. Son los que recuerdo por el momento.

Los servicios que ha hecho a Chile el señor Maquieira en Buenos Aires, bajo modestas apariencias, son incalculables. El señor Maquieira es psicólogo e intelectual.

Lamentaré siempre que no tengan ocupación en el extranjero, los señores Francisco Contreras y Edgardo Garrido Merino.

En cuanto a la separación del señor Emilio Edwards Bello, (no hablo como hermano sino como ciudadano), me pareció siempre desacertada. El señor Alessandri, según propias declaraciones, nada tuvo que ver con esta separación.

El señor Edwards Bello fué emprendedor, además de servicial en alto grado a los compatriotas de todas categorías que solicitaron sus servicios. Dejó el esquema de una Cámara de Comercio, entre otras actividades de índole americanista. Tras enormes dificultades, ayudado eficazmente por talentosos amigos tales como don Félix Nieto del Río y don Acario Cotapos, salvó de la indigencia a un centenar de obreros chilenos que morían de hambre y frío en la gran cosmópolis tentacular, en la crisis de trabajo más grande que se recuerda en esa república. Es posible que ahora, en este frío Diciembre, algunos obreros recuerden allá, bajo la nieve, al Cónsul asequible y campechano que arriesgó su puesto para socorrerlos. Y que perdió el puesto. Porque, después de un duro examen a sus cuentas, no se le encontró más cargo que ese.

J. E. B.

NO HAY POR QUE ALARMARSE

por **MARMADUKE GROVE**

Se nota verdadera expectación con motivo de las candidaturas a la Presidencia de la República que se consideran oficiales o auspiciadas por las instituciones armadas.

No haya temor sobre el particular. Se cumplirá estrictamente lo estipulado en el manifiesto del 11 de Setiembre, "no hemos ocupado el poder para apoderarnos de él, etc."

Si bien es cierto que hay poca confianza en el manifiesto del 11 de Setiembre, por cuanto algunas de sus aspiraciones han debido pasar a segundo término, no lo es menos que restituída la verdadera situación, en cualquier momento, pueden pasar a primero. Por lo menos pueden creer que no se piensa en candidaturas oficiales.

De una cosa sí que se puede estar cierto [illegible] que la ley electoral, buena o mala, será estrictamente aplicada y que la inscripción será amplia y libre para todos los ciudadanos, estableciendo el orden de llegada para evitar preferencias. En este sentido es unánime la opinión de la oficialidad de las instituciones armadas y como de su aplicación responde cada uno, en ejercicio del servicio que desempeñe, nada ni nadie podrá variar esta determinación.

Igual cosa sucederá con las votaciones y escrutinios, actos que serán severamente vigilados por la oficialidad, como garantía de severa y amplia imparcialidad.

No se dé crédito a la especie de que las instituciones armadas apoyarán tal o cual combinación política, ello no corresponde a la palabra de honor empeñada, de absoluta prescindencia en las luchas de los partidos.

Si es cierto que las instituciones armadas en estos momentos hacen política, ella es poítica nacional, para todos los chilenos, sin preferencia para determinada combinación política.

Las banderas de la República cobijarán el acto electoral de mayor trascendencia histórica que se verificará en nuestro país y posiblemente en América. Daremos el alto ejemplo de llegar a la lucha en las urnas, sin inmiscuirnos en ella, asegurando la libre elección de los ciudadanos que el pueblo soberano quiera llevar a su representación parlamentaria y a la primera magistratura de la República.

Corresponderá a los ciudadanos encargados de la cuestión electoral proceder ajustados a las disposiciones legales, a fin de cooperar y facilitar la labor por realizar.

Las distintas agrupaciones políticas, por su parte, en un momento deberán llevar de candidatos a sus hombres más probos, más capaces y de mayor raigambre en la opinión, a fin de que la ardua labor reconstructiva que recibirán en sus tablas de trabajo coronen los esfuerzos de los inspiradores de la revolución de Setiembre y lleven a nuestra patria por la senda de bienestar y de progreso, tan necesaria para el desarrollo de todas sus actividades y bienestar de nuestros connacionales.

El Ejército, la Armada, los carabineros y las policías, continuarán estrechamente unidos, atentos al cumplimiento de la solemne promesa empeñada, sin que nadie tenga por qué dudar que éstas se cumplirán, aún cuando **suspicaces** creen que **no se va a poder.**

Confianza es lo único que pedimos y sagacidad en la elección de las personas llamadas a sucedernos en la dirección del país.

M. G.

Domingo, 7 de Diciembre de 1924.

ARRIENDOS

$ 1,300 en Huérfanos casa amoblada, muy bonita y nueva con toda comodidad, es esquina con garage.

$ 1,300 Mosqueto cerca Forestal, altos muy cómodos, nuevos.

$ 700 Domeyko, un piso, 3 piezas amobladas, dependencias, baño, patios. Se arrienda por 3 meses.

$ 700 Dieciocho, altos modernos, decorados, numerosas habitaciones.

$ 350, Riquelme, altos buen estado, 10 piezas, galería, baño y dependencias.

ENRIQUE LIHN
1273 — HUERFANOS — 1273

¡NOVEDAD!
POLVOS DEL HAREM
EN COLORES SURTIDOS

Viña San Pedro
(J.G. Correa Albano)
Es la marca mas acreditada

$ 145.00
Terno casimir inglés
colores alta novedad
Blanco y Negro
412-San Diego-412

GRAN REMEDIO UNIVERSAL
NITRO — OZONA

Lowe-Weissflog, el único comprobado por medio de la radiografía que cura tuberculosis (tisis). Pruebas a la vista. Afamado desde 1881. Cura radicalmente hígado, riñones, estómago, pulmonía br[illegible]quitis, asma [illegible] diabetes, albuminuria, reumatismo hidropes[illegible] obesidad, [illegible] epilepsia apoplegía, anemia, catarro intestinal, disentería, apendicitis, peritonitis, almorranas, fístulas furunculosas, enfermedades piel, sangre, enfermedades secretas. Prodigioso en aneurisma, en enfermedades corazón, cerebro, vista, espina dorsal, etc. Viruela, peste negra, hemorrágica, peste bubónica, tifus, pestes y fiebres en general, son vencidas a pocas horas con repetidos lavados intestinales y tomas. Igual tratamiento para demás enfermedades. Catecismo Nitro-Ozona, consúltelo todo enfermo, sea cual fuere el mal encontrará el medio seguro de sanar radicalmente. Pídase a Suc. Luis Lowe, Claras 149. Teléfono 1880. Casilla 832. Daube y Cía., y principales Boticas.

GRAN HACIENDA REGADA
EN LA ZONA MAS RICA DEL SUR
1,500 cuadras regadas, pastos abundantísimos
Gran abundancia de agua para regar 1,500 cuadras más
Que pueden comprarse al lado, muy baratas
400,000 árboles, álamos, eucaliptus, pinos, etc.

Habiendo gran cantidad de alamedas en estado de explotación inmediata. Ricos suelos de todo cultivo, especiales para siembras de trigo, frejoles, chacarerías en general, alfalfa y trébol. Hay dos magníficas casas-habitación, con servicios sanitarios, teléfono, parques, jardines, etc., ocho grandes bodegas, dos grandes galpones, establos para lechería, mantequillería, graneros, edificios para guardar herramientas y maquinarias.

Hay gran cantidad de edificios y como 60 casas de inquilinos.

PRECIO: $ 1.500,000 A PUERTAS CERRADAS
ALEJANDRO GREENE CRUZAT
Sección Fundos
ALEJANDRO GREENE VALVERDE
TEATINOS 86 — CASILLA 3722

Carbones
espino de 63 kilos; Carbón quillay de 46 kilos arriba; leñas monte, talhuen y espino; Carbón coke, a precio fábrica.
Consulte precios desde un saco y por carros.
Bodega Parral
SAN FRANCISCO 697
TEL. 67. MATADERO

ARRIENDO
LOS PROPIETARIOS NO PAGAN COMISION

Catedral.—Casa en altos recién construída. — Consta de salón, comedor, escritorio, gran hall, cinco dormitorios, pieza toillette, galería, dependencias y terraza. **Canon: $ 700.**

Delicias, barrio alto.—Casa en altos, que consta de salón, comedor, escritorio, tres dormitorios, toilette, dependencias. **Canon: $ 550.**

Herrera. — Casa en altos, próxima a Compañía.—Consta de cuatro piezas, patio y dependencias. **Canon: $ 200.**

Santo Domingo.— Casa esquina en bajos y nueva. Consta de salón, comedor, escritorio, cuatro dormitorios, dos piezas toilettes, gran hall, dos patios y dependencias **Canon: $ 500.**

San Martín.—Casa en bajos próxima a Moneda, que consta de siete piezas, patio, piezas toilette y dependencias. **Canon: $ 425.**

CARLOS OSSANDON &
BANDERA 168

Mueblería y Peletería
VIENESA
EN LA MUEBLERIA, DELICIAS 1120
se vende toda clase de muebles al contado y con grandes facilidades de pago, entrega inmediata, la PELETERIA, AHUMADA 5.
La Fábrica: SAN DIEGO 492, frente a la Plaza Almagro
E. ZIMEND.

Primera Comunión
Como de costumbre, la FOTOGRAFIA "SOLER" les hará las mejores condiciones.
SAN DIEGO 492

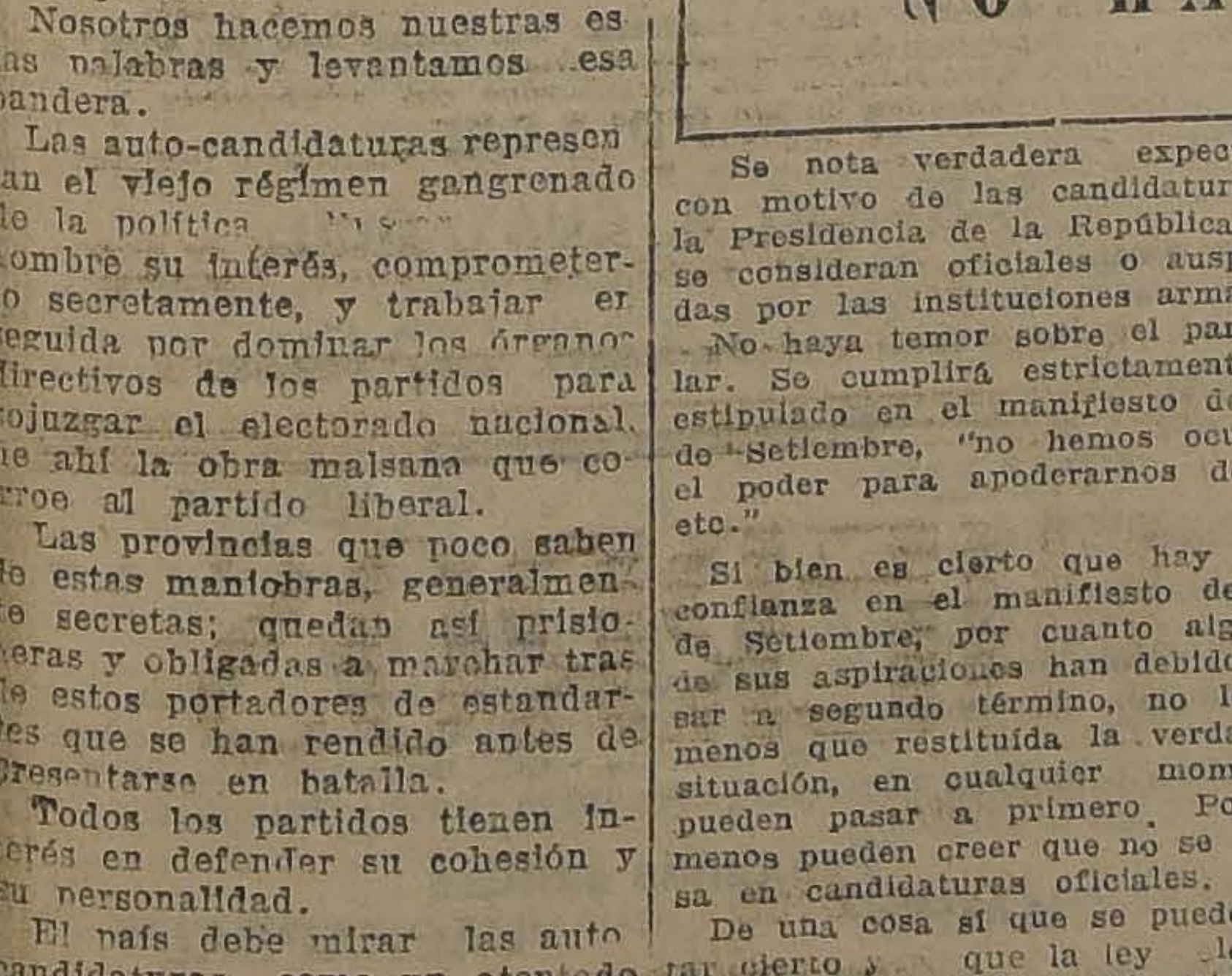

INFORMACIONES DEL INTERIOR — DE NUESTROS CORRESPONSALES

TACNA

El presidente de la Sociedad de Veteranos del 79 ha fallecido

(De nuestro corresponsal, por telégrafo)

ARICA, 7.—A las 3 de la madrugada de hoy falleció repentinamente el prestigioso vecino don Simón Contreras, presidente de la Sociedad de Veteranos del 79 y fundador de la Sociedad Chilena de Socorros Mutuos.

El señor Contreras se radicó en Arica, después de la guerra del 79, logrando adquirir una respetable fortuna.

Sus funerales se efectuarán mañana y ellos prometen alcanzar suntuosidad, pues hizo toda la campaña de la guerra del Pacífico hasta terminar en Lima.

ATACAMA

Inauguración de la exposición y revista anual del Liceo de Hombres de Copiapó

(De nuestro corresponsal, por telégrafo)

COPIAPO, 7.—Hoy se inauguró la exposición de trabajos manuales, historia natural, química y revista de gimnasia en el Liceo de Hombres de esta ciudad. Asistió al acto una numerosa concurrencia, la que tuvo frases de elogio por la forma como fueron presentados los diversos trabajos. El rector señor Horacio Arce y los profesores de estos ramos recibieron asimismo las felicitaciones del público asistente, en especial el profesor de gimnasia señor Julio Bravo.

Asistieron los jefes, oficiales y la banda de músicos del Regimiento O'Higgins.

ÑUBLE

Revista de gimnasia y Exposición de trabajos en la Escuela Normal

(De nuestro corresponsal, por telégrafo)

CHILLAN, 7.—A las 5 de la tarde de hoy se verificó lucidamente, bajo la dirección edl profesor señor Ernesto Zúñiga, la revista anual de gimnasia de los alumnos de la Escuela Normal de esta ciudad.

Todos los ejercicios, salto de la [illegible]ha, [illegible], juegos cómicos y presentación de pirámides llamaron justamente la atención, mereciendo entusiastas felicitación el profesor señor Zúñiga.

Terminada la revista la concurrencia visitó la exposición de dibujo, trabajos manuales y caligrafía, que se presenta en hall de la Escuela.

Entre los trabajos de alumnos, llamaron la atención, los de los señores Juan Avila y M. Campos.

Los profesores señores Eduardo Videla y Félix Oviedo, fueron igualmente felicitados.

La Exposición del Liceo de Hombres

(De nuestro corresponsal, por telégrafo)

CHILLAN, 7. — Continúa siendo muy visitada la exposición de dibujos y trabajos manuales del Liceo de Hombres, cuyos profesores, señores Gumercindo Oyarce y Heriberto Torres, han hecho una presentación artística de los trabajos ejecutados por sus alumnos.

VALDIVIA

Los habitantes de la comuna de Gorbea solicitan del Gobierno la construcción de un puente

TEXTO DE LA SOLICITUD ELEVADA A LA JUNTA DE GOBIERNO, POR MEDIO DE LA CUAL PIDEN SE ORDENE LA RECONSTRUCCION DEL PUENTE SALINAS

Los colonos y habitantes de la Comuna de Gorbea han enviado por intermedio de su ex-diputado señor Alejandro Salinas, una solicitud a la Junta de Gobierno, en la que piden se les reconstruya un puente de poco costo, que fué destruído por una de las grandes avenidas, hace más de dos años.

La solicitud en referencia dice:

"Excma. Junta de Gobierno:

Los abajo firmantes, colonos, ocupantes, indígenas y comerciantes, vienen a solicitar de la Exma. Junta de Gobierno que tenga a bien oir los clamores de una basta población agrícola situada al lado poniente de la población de Gorbea, que jamás han obtenido del Supremo Gobierno una pequeña ayuda para arreglar sus caminos ni menos para la reconstrucción del puente denominado Salinas, que en repetidas ocasiones hemos solicitado, por más que se ha hecho valer al Fisco que obtendrá mayores beneficios por valorización de las tierras y que nosotros doblaríamos nuetsra producción agrícola. Ademas con la construcción del puente y arreglando los caminos que van a Toltén, Comuy, Llufel, Botacura y Villalos, se vaciarían los productos en la estación de Gorbea y no pasaría coco ahora que nuestros productos se pierden de vender por falta de codunicaciones a pesar de que habitantes de otras regiones más al norte necesitan de ellos.

Hay actualmente un balneario fiscal donde han habido varias desgracias personales, pereciendo numerosos individuos en las turbulentas aguas del río, aparte de otros accidentes menores que continuamente se repiten lo que hace que los que traficamos por este lugar tengamos que preferir vadear el río con peligro nuestro pero que en todo caso es un medio más seguro que usar la lancha fiscal.

En esta época en que los caminos están buenos, le es fácil al Fisco de comprar maderas para hacer el puente y su construcción sería fácil también por estar el río actualmente con relativo poco caudal de agua.

Para mayor conocimiento de causa rogamos a la Excma. Junta de Gobierno le pidiese al señor Ingeniero de la provincia que se traslladara a esta a la brevedad para que haga el presupuesto, planos, etc., y se impusiera una vez más de la imprescindible necesidad de construir el puente sin pérdida de tiempo. —Es gracia.—(Firmados) —Abraham Van Dienst. —Manuel Cid. —Roberto Paiva. —Victoriano Quezada. —Pascual Cofré. — Adolfo Faúndes. —Juan José Prado. —Julio Kutscher. — F. Bein C. —Walter Reyes. — Francisco Sabuye. — Mateo del Valle.—Juan B. Franco. — Manuel Silva. — R. Sutler. —Antonio Iribarnez. — C. le Clerq. —Arenio Ibáñez. — Emilio Gómez. —Luis Moreira Millán. —M. G. le Clerq. —B. Carvajal. —Dionisio Mora. — Camilo Gacitúa. — Roberto Ortiz. —José C. Garcés. —Pedro Castillo. — Paulino Hernández. —Juan B. Peña. — Manuel Albornos. —Heriberto Sanhueza. — Manuel Muñoz. —Fide. Navarro. —Bernardo Uribe. —González Marchant. — Ruperto Acuña. —Joaquín González. —Blanca González. — J. María Acevedo. — Benito González. — José M. Acevedo. — Bruno J. González. — Luis A. García. — Claudino Erice. — Celso Obando. —Juan de D. del Valle. —Quiterio Hernández. — Eliceo Espina. — Juan Polanco. — Carlos Frink. — Emilio Binner. — J. Darritchen. —Antonio Boil. —G. Binner. — Ernesto Anders. — Víctor M. Alvarez. — B. Yevenez. — Apolinario Jara. —Rameroth H. Yevenes. —José Romero. — Carlos Garretón. — José D. Hidalgo. — Adelaida G. v. de Urrutia. — Tomás le Clerq. — Marcos Contreras. — Pedro María Barra. — Vicente Merino. —Tomás Fica. — Rosamel Manríquez. — Mariano Inaval. — José de la Cruz Fuentes. — Manuel Urra. —E. Urrutia G. — Erasmo Fuentealba. — Lizandro Poblete. — Rosendo Rodríguez.— Tomás Kutscher. — Rosendo Rodríguez. — Filidor Rodríguez. — Zenón San Martín. — José Gutiérrez. —Ricardo Salas. — Pedro Ruiz. — Genaro Núñez. — Manuel Poblete. — Rodolfo Sáez. — Lorenzo Nancuchau. — José A. Inolef. — Anselmo Inalef. —Enrique Coulson. — A. Tranks. — A. Cisternas. — Juan F. Peralta. — C. Mausigua. — Víctor Ibarra. — Francisco Rubilar. — José M. Silva. —José del R. Gutiérrez.—Juan de D. Pincheira. — José Miguel Muñoz. — Daniel Fica. — Antonio Silva. —Humberto Echavarría. — José Manuel Calderón. —Wenceslao Calderón. — Belisario Inalef. —Toribio Inalef. — Ramón M Romero. —Diógenes Cifuentes. — Juan A. Acuña. — Amador Aguayo. — José Cruz Zúñiga. — José Rodríguez. — Juan Andresc Bravo. — Gregorio Pinto. —Roberto Acuña. —Gregorio 2.o Cayuli. — Narcizo Contreras.—Manuel Manríquez. — Nicolás van Dienst. — Luis Contreras. — Idelfonso Pinto. — José Bascur. —A. Moreno —T Sáenz. — Alfredo Koren — Juan A. Pinto. —Guillermo Breloutin. —Antonio Montecinos. — Gregorio Fuentes. — José A Pincheira. — José Fica. —Pedro Rodríguez. — Rodolfo Sánchez. — Manuel Rivera. — Camilo Chávez.

—Segundo Cuminac. — José M. Riveros. —Alberto Kutscher. — Antonio Kutscher. —Manuel Yuele. —Raimundo Sayaett. —Exequiel Acuña. — Cantalisio Ramírez. — Eleodoro Vallejos. —Fernando Guzmán. —Manuel 2.o Guzmán. — Juan Castro. — Benito Vega. — Arue Alarcón. — Walterio López. —Juan Antonio Ríos. —Florindo Torres. —Alberto Torres. —Dionicio Cifuentes. —Santos Soto. — Anacleto Aravena. — Juan de D. Maldonado. —Domingo Sandoval. — José del C. Vegas. —Carlos Garretón. —Juan Monte. —Luis A. Hernández. —Pedro Ormeño. — Marcos Jesús Barra. — Mercedes Carvajal.— Pedro Acevedo. —Lino Soto. —Manuel J. Barra. — Aníbal Carter. —E. Kohler. — Pedro Cuevas — Emilio Guzmán. —José Garcés. —Domingo Puchy. — Enrique 2.o Kohler. —José Leonardo Ríos. —Humberto Puchy. —Fernando Fol. —José Manríquez. — Carlos Sandoval. — Ruperto Fernández. —Pedro Cuevas. — Fermín Pilquiman. — Fidel Carrasco. — Manuel Pilquiman. —Lucas E. Valdebenito. — Antonio Gallardo. — Francisco Guzmán. — José A. Norambuena.

—Fidel Fernández. — Rosamel Manríquez. —Gregorio Cayull. — Aníbal Gaete —Celestino Baeza —Pascual Meila — Antonio Liplan —Humberto Fernández — José Manríquez — José Modesto Ibarra — Arturo Jara. — Rosendo Rodríguez — Filidor Rodríguez. — Diodoro Carrasco. — Vicente Romero — Pablo Rodríguez —José San Martín.— José A Valdebenito. — Antonio Montesinos —Isidro Vilche — Lindolfo Ramírez. — Florencio Arias. —Caro Oñate. —Santos Jelves. — Sixto Hermosilla — Fernando Zúñiga —Pedro Manuel Pichiguan — Onofre Bascuñán. — E mohler —Juan de D Lagos. — Pablo Herrera. —Marciano Povea. — Desiderio Mora. —Samuel Parra — R González — José del C Acevedo. — Vicente Muñoz —Ramón Sotomayor — Manuel Cerda. — Juan de Dios Zapata. — David Hinojosa. — Aurelio Navarrete.— Ambrosio Manríquez.—Misael Cisternas. — Eugenio Pilquiman. — Domingo Ortega Moreno.—Marcos Sepúlveda. — José Huichavan. — Julio Díaz. —Bernabé 2.o González. — Aurelio Franco — FranciscoPsakx. — Federico Gil. — Jorge Anwandter — Ignacio Seguel. — Pablo Zúñiga. — Víctor M. González. — Róbinson Yáñez —José D. Mora. — Arlosto Salas —Florentino Poblete. —Gervasio Díaz Silva.—José del C. Poblete —Tránsito Zapata. —Luis Alberto Cid. — Juan de D. Flores. —Sixto Arce. —Guillermo Contreras — José M. Muñoz. — Agustín Velásquez. — Francisco 2.o Ortiz — José del C Martínez — Víctor Medina. — Juan de D. Cortés — Patricio Henríquez. — Francisco Díaz. — Arcadio Quintana. —Pablo Colauveritz. — Martín Fernández. — Neftalí Fernández. —Leonoldo Geeregat. — Francisco Arteaga. —Patricio Valdebenito — Juan Iturra — José M. Gatica.— Salvador Oyharcabal. — Pedro Oyharcabal. — Juan Vargas. — Alejandrino Obazcur. — A González Marchant. — Remigio Riffo. —P. Reyes. — Juan R. Riquelme. —Bernabé 2.o Arrau. — Arnaldo Arratia. —Enrique Romero. —Pedro Pereira — José Teófilo Tolosa. —Domingo Martínez. — Pedro Flores. — Carlos Stock. — Gabriel Riquelme. — Genaro Durán. —Federico Reiddat. — Manuel Sabugo. — Ernesto Ducomann. — José Püschel. — Federico Sbilling. — Luis Gorlarch. — M. Mac Kelmann. — Ali Freutt. — Carlos Baier. — Eulogio Castillo. —Mauricio Acuña. — David Sarasler.— A. Fuentes. — Alberto Fritz. — José Prudencio Garcés. — N Harcha. — Vicente Herrera. — Ernesto Weisser. — Antonio Weisser. —Juan Ivohs. — Antonio Catalán. —Guillermo Gebert. — José Chaperon. — Germán Kutscher. — Ramón Salas. — O. Hehrenberg. —Pascual Ulloa — B. Concha.— Luis Launn — Guillermo Schulthelm. — R Puholzer. — Vicente Telechea. — Hugo Moller. —Juan Félix Díaz. — Antonio Méndez. — Juan Vennekool. —Abraham Candía. —Enrique Stuardo. — José Valencia Ríos — Pedro Joaquín Iturriaga —Marcia rra Torres.—Bartolomé Cifu —Juan Henríquez. —Juan B. tiérrez. — Rosamel Fernández Marcelino Núñez — Martín riquez. — Jacinto Núñez. — del C. Carrasco. — Simón Jara Luis Polanco — Alejandro riquez. —Benito Velásquez — rindo Sanhueza. —Adrián Pu —Antonio Rodríguez — Domin Guerra — José Domingo Ra —José del C. Núñez —Juan Pincheira. — José Pincheira Fidel Riffo. — Agustín Martín —Genaro Díaz. — Víctor Camp —Víctor Cisternas —Roberto rrano —Lorenzo Novoa — lán Martínez. — Víctor Herrera —Manue 2.o Garcés — José M. Fabres. — Santiago Candia.— tébán Vásquez. — Juan San Mar tín. —Vicente Vegas — Marce no Ramírez. — Nicanor Acuña Carlos Galindo. — Arcadio Qu tana. — M. Spaifo. —Valdov Muñoz — B. Mella. —Juan ran. —José del C Manríquez Ismael Medina. —Eliseo Alvar —Ambrosio Alvarez. — Lore Muñoz. — Vicente Martínez José de la C. Barros. — José Soto. — José Arteaga. —Guil mo Uribe —Ramón Quiñones Víctor M. Silva. — E Burgos —Segundino Sarabia. — Walter López. —Abelardo Aguilera. Nazario Gutiérrez. — Víctor gos. — R Sanhueza. — Juan Opazo. — Julio Carrasco — berto López. — Ernesto López Juan Campos. — José And Burgos. — Oscar Campos — lardo Osorio. —Manuel Velás —Juan de D Ríos. — Jesús Pé —Dionicio Barra. —A Iturra —Celso Ortiz. —Jorge Anwandt —Justo Zúñiga. —Manuel Ca —Blanco Aguirre. — P Gonzá —Ramón Silva. — Celestino za. — Cinecio Gacitúa. —Juan rrasco. — Bernardo Carrasco Pablo Cerda. —Luis E. Muñoz Juan B. Astudillo. — Daniel dríguez. —Rosendo Rodríguez Uberlindo Flores. — José guez. — Luis Rivera.—Eliseo llana. — José Eguiluz. —Dion Mora. —Roberto Ortiz. —Ca Gacitúa. —Pedro Castillo. — Garcés. —Paublino Hernández Juan Peña — Manuel Albornoz —Heriberto Sanhueza — Man Muñoz. —Bernardo Uribe. — del Navarro. —Ruperto Acuña González Marchant. — Joaq González —Benito Gonzál lez. Luis Garcés. — Quinta P. M Acevedo. — Blanco Gon Hernández."

La concentración de bandas alemanas

(De nuestro corresponsal, por telégrafo)

VALDIVIA, 7 —Con todo éxito se ha iniciado la concentración de bandas de músicos alemanas.

El número más simpático realizado hoy lo ha constituído el saludo que hicieron a primera hora los músicos concentrados, quienes tocaron frente a la Intendencia las canciones Nacional y de Yungay. Al finalizar, el público aplaudió estrepitosamente a los ejecutantes.

HABANOS SELECTOS ¢80
HABANOS XXXX ¢60
Yo Fumo
Reina Victoria

NO MAS FEAS

La persona más fea se pondrá bonita al momento usando la Maravillosa Leche de Rosas de Werck crema de la Reina de Hungría Rojo líquido de Werck Leche Ideal de Werck y los fragancIosos Polvos de la Reina de Hungría de Werck

Pedidos a DAUBE y Cía., y en todas las Boticas de la República

RAULI

muy seco para puertas, 2x3 2x4, 2x5 2x8, cepillado y pallllos 1x2, tiene listo para entregar

LA REPUBLICA
BARRACA Y FABRICA DE MADERAS
DOMEYKO 2354

COMPAÑIA INDUSTRIAL DE CATRES

Junta General Ordinaria

En cumplimiento de lo dispuesto en el Art. 23 de los Estatutos, se cita a los accionistas a Junta General Ordinaria para el Miércoles 10 de Diciembre de 1924, a las 5 P. M. en la oficina de la Gerencia: Bolsa de Comercio Oficina 333, 4.o piso.

Se tratará de la Memoria y Balance anual.

Santiago, 29 de Noviembre de 1924.

JORGE V. JENKINS.
Vice-presidente

Transferencia de acciones

De conformidad con los Estatutos, el Registro de Accionistas permanecerá cerrado desde esta fecha hasta el 10 de Diciembre inclusive.

Santiago, 29 de Noviembre de 1924.

EL DIRECTOR-GEREN.
D—10

CONSULTORIO
PARA PERROS Y GATOS
COMPLETO INSTRUMENTAL
Laboratrios.— Ambulancia automóvil
DR. L. SCHMIDT HERMAN
San Antonio 457.— Teléfono 3649

FABRICACION
DE PUERTAS, VENTANAS Y GALERIAS DE TODAS CLASES

hace y tiene lista para entrega inmediata

LA REPUBLICA
Barraca y Fábrica de Maderas.
DOMEYKO 2354
Teléfono 183 Parque.
D—5

LAS CANAS
Dr. R. BENGURIA B. — MONEDA N.° 875.

Desaparecen usando BENGURIA, evita la caída del pelo, hace salir nuevos y abundantes cabellos, desaparece la CALVICIE, caspa, grasas y aceites.

AVISOS DE VAPORES

Sociedad Marítima y Comercial
Línea de Vapores Rápidos de Pasajeros
FLORA

Saldrá EL JUEVES 11 DE DICIEMBRE, A LAS 6 DE LA TARDE para Coquimbo, Huasco, Caldera, Taltal, Antofagasta, Mejillones Tocopilla, Iquique.

Recibe carga desde el MARTES 9 de Diciembre en el sitio N.o 24.

Por fletes, pasajes y demás pormenores verse con:

SOCIEDAD MARITIMA Y COMERCIAL
R. W. JAMES Y CIA.
Av. Errázuriz 1014. Tel. Ing. 2652
VALPARAISO

LUIS A GONZALEZ C.
Bandera 152 — Teléf. Ing. 2165
SANTIAGO

COMPAÑIA DE VAPORES
HAMBURGO SUD AMERICANA
VIAJES RAPIDOS CON LOS VAPORES DE GRAN LUJO
"CAP"
PROXIMAS SALIDAS

De Buenos Aires a Hamburgo con escalas en Montevideo. Santos, Río de Janeiro, Lisboa, Vigo, BILBAO-BOULOGNE SUR MER (VIA PARIS), y de Buenos Aires directamente a Vigo, Coruña y Hamburgo.

CAP POLONIO . . . . . . 30,000 ton. 11 de Diciembre
MONTE SARMIENTO. . . . 20,000 ton. 27 de Diciembre
ANTONIO DELFINO . . . 20,000 ton. 15 de Enero 1925

WEBER y Cía.
AGENTES GENERALES
SANTIAGO — Galería San Carlos 11
VALPARAISO — Blanco 817
CONCEPCION — B. Arana 251
Sub-Agentes en Santiago: A. SALA y Cía. Huérfanos N.o 780

"LA NACION"
ES EL DIARIO DEL HOGAR Y DEL COMERCIO
EL DE MAYOR CIRCULACION Y DE MEJORES INFORMACIONES
SI SE SUSCRIBE UD. POR EL AÑO DE 1925, EL DIARIO SE LE REMITIRA GRATIS DESDE HOY AL 31 DE DICIEMBRE
TARIFA:
1 AÑO: $ 60 — 6 MESES $ 32 — 3 MESES: $ 17 — 1 MES $ 6
EXTRANJERO, 1 AÑO: $ 120

GRACE LINE
LA LINEA DE VAPORES CON ITINERARIO FIJO

Servicio quincenal de los lujosos vapores "SANTA", entre la costa del Pacífico y New York

Servicio rápido de pasajeros y carga para Antofagasta, Iquique, Arica, Mollendo, Callao, Salaverry, Talara, Balboa, Cristóbal y NEW YORK

SERVICIO DE CANTINA. — COCINA INMEJORABLE.

"Santa Teresa"

saldrá de Valparaíso el Miércoles 10 de Diciembre, a las 1 P. M.

PROXIMAS SALIDAS
"SANTA ANA" . . . . Diciembre 24, a la 1 P. M.
SANTA ELISA. . . . . Enero 7, a la 1 P. M.
"SANTA LUISA". . . . . Enero 21, a la 1 P. M.

AGENTES GENERALES DE LA CUNARD LINE
GRACE y Cía. (CHILE) S. A.
HUERFANOS 1087 — SANTIAGO

Cía. Transatlántica Española
SERVICIO PLATA - MEDITERRANEO
El rápido y lujoso vapor - correo
"Infanta Isabel de Borbón"

saldrá de BUENOS AIRES para ESPAÑA, el 2 de Enero próximo, con escalas en Montevideo, Río de Janeiro, Las Palmas (Canarias), Cádiz y Barcelona.

SERVICIO SUD - PACIFICO
El magnífico vapor - correo
"Buenos Aires"

saldrá de VALPARAISO para ESPAÑA, el Martes 9 de Diciembre con escalas en Antofagasta, Iquique Mollendo, Callao, Guayaquil, Balboa, Colón, Puerto Colombia, Curacao, Puerto Cabello, La Guayra, Ponce, San Juan de Puerto Rico, Tenerife (Canarias), Cádiz y Barcelona.

Se expiden pasajes para todos los puertos de escala, incluso ANTOFAGASTA e IQUIQUE, y para los puertos del Norte de España: Vigo, Coruña, Gijón, Santander y Bilbao, con trasbordo en Cádiz.

También recibirá carga a tipos de flete convenientes.

Esmerada atención y excelente alojamiento y trato para los pasajeros de 1.a, 2.a y 3.a clases.

Para informaciones sobre fletes y pasajes y reserva de camarotes, dirigirse a los Agentes:

MARTINEZ, VELASCO Y CIA.
Cochrane 653.—Casilla 108-V
VALPARAISO

LUEJE, NIETO Y CIA.
Agustinas 889.— Casilla 3984
SANTIAGO

P. S. N. C.
VAPORES PARA EUROPA
Oroya. . 6 Diciembre
Oriana . 20 Diciembre
Orcoma 3 Enero
1 P. M.
Para Antofagasta, Mejillones, Iquique, Arica, Mollendo, Callao, Balboa, Cristóbal, Habana, Coruña, Santander, La Rochelle, Pallice y Liverpool

VAPORES PARA NUEVA YORK
GRANDES REBAJAS DE PRECIOS
Ebro. . . 31 Diciembre
Essequibo. 28 Enero
Ebro. . . 25 Febrero
1 P. M.
Para Antofagasta, Iquique, Arica, Mollendo, Callao, Salaberry, Paita, Balboa, Cristóbal, Habana y Nueva York.

The Pacific Steam Navigation Company
SANTIAGO — AGUSTINAS 1017—CASILLA 136
VALPARAISO — CALLE BLANCO - CASILLA 24-V
Sub-Agentes en Santiago
TRANSPORTES UNIDOS — ESTADO ESQUINA DELICIAS
EXPRESO VILLALONGA — AGUSTINAS 840

Cía. Sud-Americana de Vapores
Línea de vapores con itinerario fijo y la más rápida a Nueva York
EN 18 DIAS
con escala en Antofagasta, Iquique, Callao, Paita y Cristóbal
Próximas salidas
"TENO" — Sábado 20 Diciembre, 1 P. M.
"ACONCAGUA" — Sábado 17 de Enero, a la 1 P. M.

POR ESTA LINEA SE VENDEN PASAJES DIRECTOS A EUROPA EN COMBINACION CON LA CUNARD LINE

SERVICIO A GUAYAQUIL
con escalas en Coquimbo, Antofagasta, Gatico, Tocopilla, Iquique, Caleta Buena, Arica, Ilo, Mollendo, Chala, Pisco, Tambo de Mora, Callao, Salaverry, Pacasmayo, Eten Pimentel, Paita y Guayaquil.

Próximas salidas
"PALENA" — Viernes 12 Diciembre, 4 P. M.
"HUASCO" — Viernes 26 Diciembre, 4 P. M.

SERVICIO A PIMENTEL
con escala en Coquimbo, Huasco, Caldera, Chañaral, Taltal, Antofagasta, Iquique, Pisagua, Arica, Ilo, Mollendo, Chala, Lomas, Pisco, Cerro Azul, Callao, Huacho, Supe, Huarmey, Casma, Samanco, Chimbote, Salaverry, Pacasmayo, Eten y Pimentel.

Próximas salidas
"MAIPO" — Viernes 2 de Enero, a las 4 P. M.
"CACHAPOAL" — Viernes 19 Diciembre, 4 P. M.

Al solicitar su pasaje, es indispensable la presentación del certificado de vacuna.

WESSEL, DUVAL y Cía.
HUERFANOS ESQUINA DE MORANDE. AGENTES.
COMPAÑIA TRANSPORTES UNIDOS
Estado esquina Delicias, Sub - Agentes

S. SACK
OFRECE A PRECIOS FUERA DE TODA COMPETENCIA, PARA ENTREGA INMEDIATA:

Fierro redondo, cuadrado, plano, ángulo, té, doble té y canales. Zunchos para barriles. Clavos de alambre. Metal desplegado. Zinc liso, todos los números.

Fierro galvanizado acanalado para techo, 6, 7, 8, 9 y 10 pies, marcas importadas "APOLLO" y "E. M. U."

Llantas con pestaña y canto cuadrado, todas dimensiones. Acero para resortes.

Planchas fierro negro y galvanizado liso, todos los tamaños.

AGENTE AUTORIZADO CEMENTO "MELON", A PRECIO DE FABRICA

BANDERA 827
TELEFONO 3350
TELEFONO 3406—CASILLA
SUCURSAL
ALAMEDA 2360

MADRES! Los Niños débiles deben tomar

RECALCINE

El más poderoso de los Tónicos -::- Se vende en todas las Boticas

Recomendado por Profesores y Médicos Fminentes -:- Fxc'usividad de NICOLAS W INSTFIN R.

ACTIVIDADES DE LA JUVENTUD DEMOCRATA

PROXIMA ASAMBLEA DE DELEGADOS DE LA CONFEDERACION SOCIAL DEMOCRATA

(Oficial)

El 1.er Congreso de la Juventud Demócrata, celebrado en Santiago del 22 al 29 de Octubre de 1922, dejó organizada una institución directiva de los centros demócratas del país, bajo el nombre de "Confederación Social y Cultural Demócrata".

Desde aquella fecha hasta hoy esa colectividad no ha verificado la labor que se tuvo en vista al fundarla por diversas causas, por lo que sólo unas cuantas asambleas efectuadas han podido responder con relativo éxito a los anhelos del 1.er Congreso de la Juventud.

A remediar parte de esas causas para dar a la Confederación el rol que está llamada a desempeñar en el progreso general de la organización y propaganda democrática, está destinada la reiniciación que de sus actividades ha empezado la secretaría general.

NUEVOS DELEGADOS DE CENTROS

El primer punto de la circular enviada a este respecto a todos los centros del país, solicita la designación de nuevos representantes permanentes ante la Confederación.

Cada Centro demócrata, o institución que adhiera, tiene derecho a dos delegados debiendo comunicar su elección oficialmente a la Confederación, Casilla 2183, Santiago.

LA PROXIMA ASAMBLEA

La Secretaría General ha fijado la próxima reunión de delegados para el tercer Domingo del presente mes, a las 10 A. M., en el local de la Junta Ejecutiva Demócrata.

Objetos principales de la reunión:

1. Conocer el nuevo cuerpo de delegados de los centros de Santiago y provincias, aprobando sus poderes.
2. Elección del nuevo Consejo Ejecutivo de la Confederación, compuesto, según su carta orgánica, de un secretario general, un sub-secretario general, un secretario de actas, un tesorero y tres vocales.
3. Acción común de la juventud demócrata chilena ante el Gobierno de facto.
4. Labor política y social, conforme a los mandatos de la última Convención.
5. Conquista del legítimo derecho de los centros demócratas del país a estar representados directamente en la dirección superior del Partido.
6. Iniciación, por el Consejo Ejecutivo, de los trabajos pro 2.o Congreso de la Juventud Demócrata, cuya sede es Chillán.

La Municipalidad de San Francisco de Limache

Con motivo de su disolución, la mayoría municipal de San Francisco de Limache ha dirigido a los vecinos la siguiente circular:

"A los habitantes de San Francisco de Limache:

Al amparo de registros electorales legal y ampliamente formados, se efectuó en esta Comuna la renovación del Municipio el 13 de Abril del año en curso.

Un grupo de vecinos fué a la lucha con el apoyo oficial y una caja de veinte mil pesos para adueñarse del gobierno de la Comuna.

Otro grupo fué apoyado sólo por el electorado democrático y consciente, con ideas independientes y con el deseo de hacer gobierno local, de progreso y bienestar, sin distinción de barrios ni de personas.

Triunfamos los últimos.

Nos pusimos a la obra, y sin alardes, sin bulla, hemos mejorado la localidad en la forma que el pueblo lo reconoce.

Como la Caja municipal estaba vacía y tenía muchas deudas, no hemos tocado los fondos municipales sino para pagar deudas y para hacer los gastos obligados de los presupuestos vigentes. Las obras de adelanto local se han pagado con dinero de los vecinos, deferentes a la mayoría municipal.

Un grupo de vecinos que con dinero quiso barrer al electorado y que ilusoriamente creyó que con palabras se podía hacer obras, no se conformó con su justa derrota, y, yendo abiertamente contra los intereses del pueblo, se empleó en la tarea de combatirnos sin detenerse en los medios.

Su obra ha culminado con el engaño de que ha hecho víctima a la Junta de Gobierno: le hizo concebir que la administración comunal de San Francisco era mala y corrompida. Todos los vecinos de San Francisco saben que esto es falso, y hoy comentan en dura forma el error de la Excma. Junta de Gobierno, que ha aparecido así interpretando odiosidades, rivalidades y envidias de pueblo chico.

La mayoría que suscribe se somete respetuosa a las decisones del Gobierno y entrega sin protesta la administración comunal a sus sucesores de hecho.

Pero deja constancia de que ha cumplido con su deber, que ha trabajado honrada y eficientemente, y de que si la Excma. Junta de Gobierno con su decreto ha querido aplicar una sanción, lo ha hecho inocentemente, por haber sido, con malevolencia, inducida en error.

San Francisco de Limache, 6 de Diciembre de 1924.—Adolfo Eastman C.—Carlos Soto B.— Rafael Fort G.—Joaquín Aranda.—Juan Pávez.—Raimundo

MADAME ELISE

SAVOY HOTEL. PIEZA N.o 50

Desde el Miércoles se exhibirá la colección de modelos llegados por los últimos vapores, de las mejores casas de París.

Vestidos de baile, tarde, etc., etc.

Centro Liberal de Santiago

Se cita a sesión para el Miércoles próximo, a las 9 1/2 de la noche, en el Club Liberal.

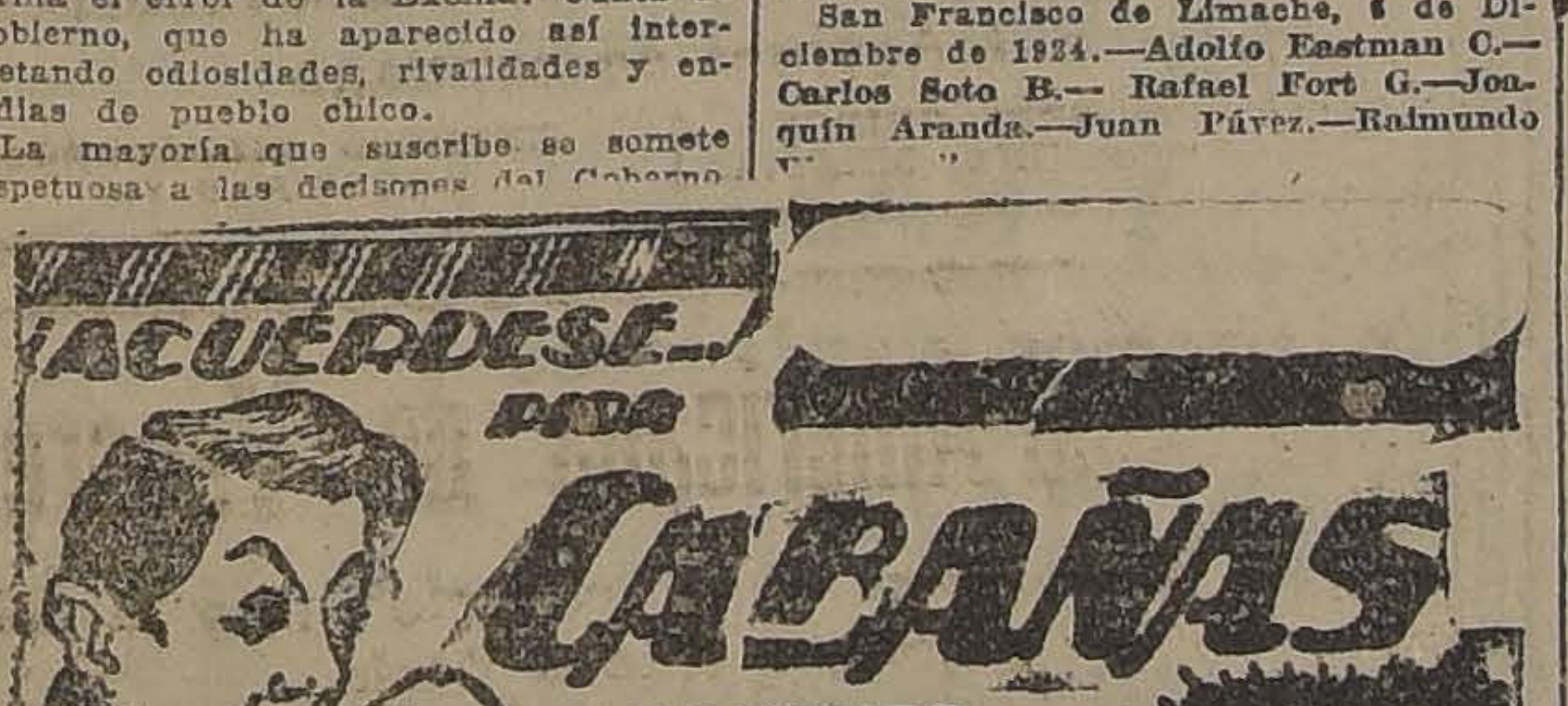

Comitées Provinciales Radicales

En conformidad a la citación hecha por la Junta Central, se reunieron ayer en el Club Radical los delegados de las diversas asambleas de la provincia de Santiago en convención provincial, a objet de elegir los miembros que compondrán el Comité Provincial.

Se elgió presidente de la convención provincial al delegado de Melipilla don Carlos Valenzuela Fuenzalida y secretario al delegado de la asamblea de Providencia don Humberto Montaner Serrano

Efectuada la votación, resultaron elegidos los señores Pedro Pagliay, Carlos Valenzuela Fuenzalida, Humberto Mardones, Froilán Castro, Diego Fernández, Alfredo Ocampo y Desiderio Bravo.

El Comité nombrado acordó reunirse el Martes próximo a las 10 de la mañana, para constituirse e iniciar las labores que le corresponden.

Según telegramas recibidos en la Junta Central, en diversas provincias se constituyeron estos organismos en cumplimiento a la resolución de la Convención.

CENTRO GUERRILLEROS DE LA DEMOCRACIA FRANCISCO J. LIRA. —El directorio de este Centro nos pide rogar a todos los miembros de la institución su mayor asistencia a la sesión que celebrará mañana Martes, donde se tratarán asuntos de suma importancia y también el señor Arturo Blanco dictará una interesante conferencia, la cual versará sobre la vida de Fermín Vivaceta.

CENTRO DEMOCRATA "ARTEMIO GUTIERREZ".— De orden del presidente se cita a los miembros y al directorio de este Centro, con el objeto de fijar nuevas normas de trabajo, y para tratar diversos asuntos de interés, para hoy Lunes 8, a las 3 P. M., en San Pablo 2366.

Se encarece la asistencia y puntualidad en la hora.

OPORTUNIDAD PARA INDUSTRIAL

Fábrica de Muebles, 30 años de existencia, muy acreditada, trabajando.
Instalación completa de motores, maquinarias, tupí, huincha, bancos carpinteros y útiles.
Arriéndase a persona seria que desee prosperar; se hace contrato 3 años.

SUCESION: FIDEL LECAROS
SAN DIEGO 957

BEBA
COMO APERITIVO
un COCTAIL en COGNAC LA PARRA DE ORO y como digestivo una copa de COGNAC LA PARRA DE ORO de la VIÑA ERRAZURIZ PANQUEHUE, se sentirá sano y reconfortado para su trabajo.
Pídalo al Depósito de esta Viña en Santiago:
SANTA ROSA 835
Teléfono 164 Matadero
PRECIO DEL CAJON: $ 144
LUIS GONZALEZ Z.
AGENTE

¡¡Les conviene a los Novios
DUEÑOS DE CASA, SOLTEROS!!
LA GRAN MUEBLERIA "LA SUD-AMERICANA"
SUCESION: FIDEL LECAROS
Realiza toda la existencia de muebles de todos los estilos.
DORMITORIO, SALON, COMEDOR, OFICINA
por conclusión de negocios.
No olvidarse:
"LA SUD-AMERICANA"
957.— SAN DIEGO.— 957

MATRIMONIO.—

Señorita Lucía Llona Reyes, cuyo matrimonio con el señor Enrique Arteaga Undurraga será bendecido hoy a medio día en la Iglesia de San Vicente

EN LAS TERRAZAS DEL SAN CRISTOBAL. —El Sábado último día de moda, se efectuó en el Pabellón una lucida reunión social que contó entre otras, con la presencia de las siguientes familias:

Irarrázaval Llobet, Gres Irarrázaval, Matte Alessandri, Scroggie Alessandri, Irarrázaval Barros, Irarrázaval Flesch, Amunátegui Lecaros, Barros Amunátegui, Pereira Montes, Larraín del Canto, Izquierdo Huneeus, Gurgel do Amaral, Malbrán de la Lastra, Rivas Freire, del Río Montt, Vial Freire, Valdés Larraín, Morandé Tocornal, Morandé Campino, Reyes Langlois, Eguiguren Matte.

MATRIMONIO SAAVEDRA VARAS - VIOLLIER WAUGH.—

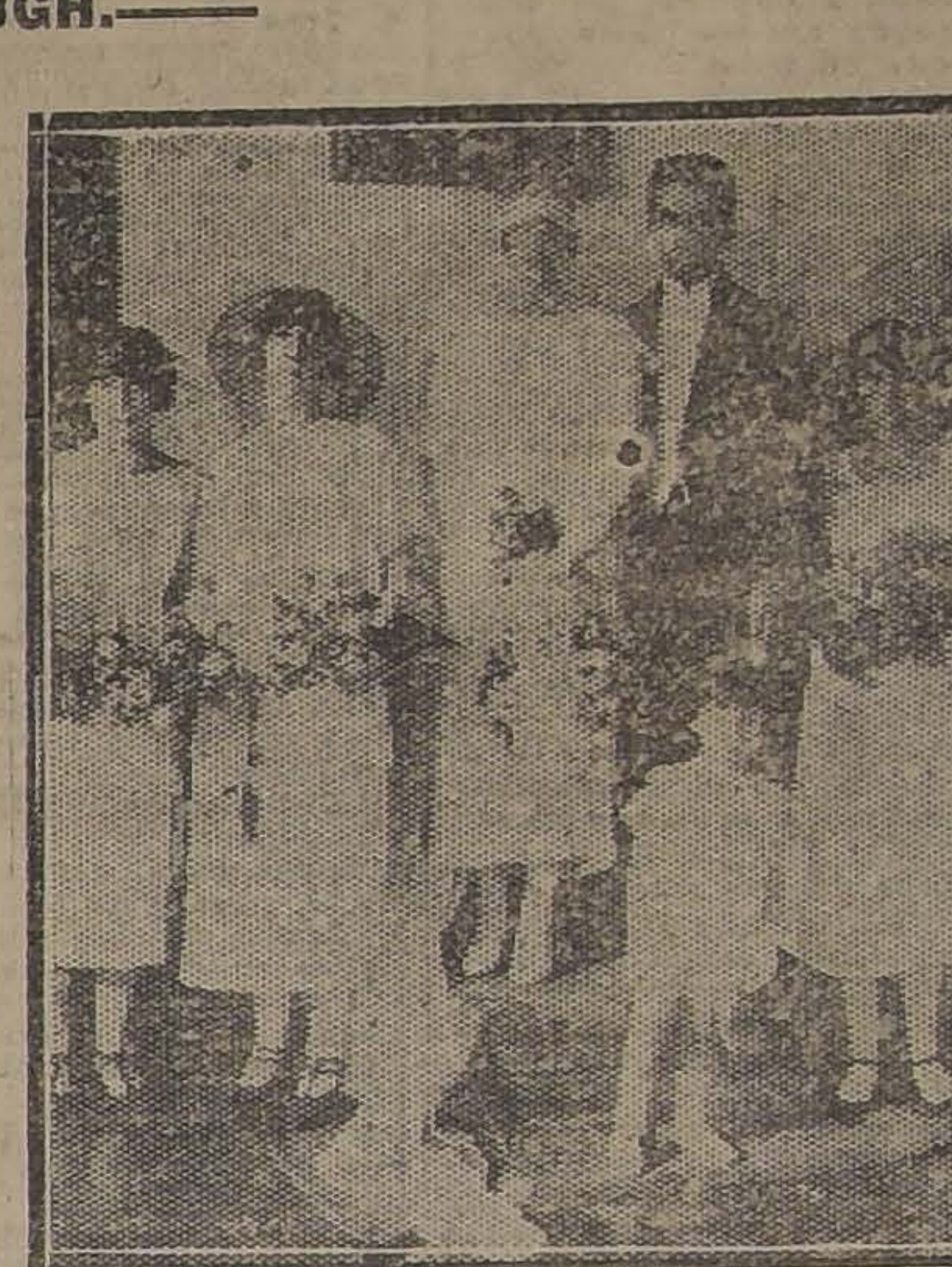

Los novios después de la ceremonia religiosa

1. Señoritas Luisa Ríos Mackenna, Rebeca Fernández Lecaros, Inés Pereira Montes.—2. Señoras Amunátegui de Barros, Valdés de Fernández, Larraín de Valdés y la señorita García Huidobro.—3. Señoras Ossa, Valdés. y Huidobro, asistentes a la reunión de moda del Sábado último.

CENTRO CATOLICO CARMELO Y PRAGA.— En sesión del Viernes 5 de Diciembre se tomó el siguiente acuerdo:

Citar a todos sus socios para el Lunes 8 a las 3.30 P. M. para asistir a la gran procesión de Purísima Lugar de reunión el Centro Carmelo y Praga.

NACIMIENTO.—Ha venido al mundo un hijito del señor Armando Grez y de la señora Blanca Zamora de Gré.

FALLECIMIENTO. —Ha dejado de existir en el Pensionado del Hospital de Niños, el niñito Galo Spúlveda Gré, hijito del señor Enrique Sepúlveda.

EL SEÑOR WILFREDO PEREIRA VERA.—Después de un larga y penosa enfermedad, ha fallecido en esta capital, el señor Wilfredo Pereira Vera.

El señor Pereira Vera, que desde muy temprana edad se reveló por sus grandes cualidades. Hizo brillantes estudios en los establecimientos de enseñanza de Talca, actuando después con especial brillo en las esferas del periodismo.

Venido a Santiago, en busca de una salud perdida, la muerte la ha sorprendido cuando aún se esperaba de él el fruto del esfuerzo de toda una vida joven, que aún no pasaba de la mayor edad.

Sus funerales se efectuaron ayer a las 11 de la mañana y ellos constituyeron el más fiel exponente del aprecio que todos tenían por él.

FALLECIMIENTO.— Después de una penosa y larga enfermedad ha dejado de existir la señora Rosa D. de Ascui.

Los funerales de la señora de Ascui se efectuaron ayer, concurriendo al Cementerio General su relaciones sociales y miembros de su familia.

El desaparecimiento de la señora de Ascui ha sido hondamente lamentado ya que se trataba de una señora que siempre supo demostrar sus dotes inteligencia y filantropía, ayudando con sus esfuerzos a la clase desvalida.

NACIMIENTO. — Ha nacido Hortensia Nieto Varas, hija de don José Julio Nieto y de doña Elvira Varas Montt.

CENTRO FEMENINO DE ESTUDIO. — "Pro la Paz Futura", se titula la conferencia que se leerá mañana Martes a las 6.30, cuya autora es nuestra compatriota, la señora Esmeralda Zenteno de León (Vera Zouroff).

Esta conferencia, fué leída por ella en el congreso que celebró la Women's Internal League for Peare and Freedon", en Washington y donde fué llamada a representar a nuestro país.

La señora Nelly F. de Bolados Cárter, prestigiosamente conocida por sus admirables dotes de cantante, prestará su concurso con algunos números de canto. La señorita Alicia Cahan y el señor Santiago Bate, tendrán a su cargo números de piano y serrucho

Finalizará esta interesante velada, la señorita Magdalena Berna bailando el "Danubio Azul".

Se invita a las personas que deseen asistir.

CRUZ ROJA DE LAS MUJERES DE CHILE.— Cítase a todas las socias de esta institución a una Asamblea General que se efectuará en el local del dispensario, el Martes 9 del presente a las 5 P. M.

ENFERMA.— Después de la segunda operación a que fué sometida la señora Luz Vial de Beuttl continua en estado grave en el Pensionado del Salvador.

VIAJEROS.—A Rengo se han dirigido los siguientes señores:

Ramón Vergara G., Agustín Gallo Infante, Humberto Montecinos G., Ramón Mancilla, Oscar Molina Héctor Baeza, Elías Pérez y Santos Lucero.

SEÑORAS:
No olvidéis que la felicidad del hogar lo constituye muchas veces en agradar a vuestros maridos vistiendo con elegancia. En los géneros de seda de la
Fábrica Chilena de Sederías
encontraréis vuestra felicidad.

CONGREGACION DE LAS HIJAS DE MARIA DEL SAGRADO CORAZON.— Se ruega a las Hijas de María reunirse hoy Lunes para la procesión en la calle Bilbao a las 5.15 P. M.

EXPOSICION CRISTOBAL ARTECHE.— Como hemos anunciado desde el Lunes quedará abierta en el Club de Señoras la exposición de retratos al pastel y caricaturas del notable artista español señor Cristóbal Arteche quien se encuentra de paso entre nosotros. El señor Arteche ha cultivado durante su peregrinación de arte a través de su patria y América, el difícil ramo de la caricatura; pero de la caricatura que podríamos llamar psicológica, pues el busca con su lápiz un rasgo fisonómico, una línea que permita dar noción del espíritu del que posó.

Damas de nuestra sociedad, escritores, periodistas, gente de teatros, y algunas escenas son las que permanecerán por algunos días en los salones del Club de Señoras: ellas no desmentirán estas líneas.

MATRIMONIO ASPILLAGA SOTOMAYOR, HERRERA ARISTEGUI. — Para el 21 del presente mes, se ha fijado el matrimonio de la señorita Violeta Herrera Arístegui, con el señor Manuel Aspillaga Sotomayor.

CARLOS.—Ya me he peinado tres veces en una hora y no he podido vencer la rebeldía de mi cabello; me admiro de la docilidad del tuyo.
LUIS.—Yo me río de estos inconvenientes desde que uso la famosa
"GOMINA" AMERICANA BRADY
que se vende en todas las buenas farmacias, droguerías y peluquerías. Unico concesionario: A. DOBRY, Santiago. Por mayor: Daube Cía., Droguería Francesa, Santiago.

MATRIMONIO. — Será bendecido el Domingo 14 del presente a las 11 A. M. en la iglesia de Cura-Cautín, el matrimonio de la señorita Berta Recart B. con el señor Leonel Contreras M..

CLUB DE SEÑORAS. — Biógrafo. — Hoy, a las 6.15, por ser día festivo, esta Sala dará una función de biógrafo extraordinaria. Se pasará la hermosa película francesa de gran éxito titulada, "El Gilguerillo de París", obra de argumento emocionante sacada de la novela de Gastón Roude. La interpretan los famosos actores de la Comedia Francesa, Regina Bouet, Madeleine Nilda y George Melchior.

Se admiran en esta cinta hermosos jardines y parques de París y los grandes almacenes de moda del Louvre.

Mañana Martes, como de costumbre, a las 6 en punto, gran función a beneficio del "Dispensario de la Cruz Roja de las M. de Ch.", Sección inyecciones.

He aquí el programa:

Primera parte.. — Strana, de Pirindelli, cantada por el señor Jorge Mujica. — Bailes clásicos por la niñita María de la Cruz Pizarro B., acompañada al piano por su hermana señorita Olga. — Declamación, señorita Marcela Garín A., en "El día que me quieras" y "Muerta" de Amado Nervo, y "Pastoril" de Joaquín Dicenta.

Segunda parte. — Se exhibirá la interesante cinta "Paramount" de lujo estupendo titulada "Alma cerrada", interpretada por la genial Dorothy Dalton.

Té en honor del Excmo. señor Embajador del Brasil señor Gurgel do Amaral y señora.

—Proximamente se ofrecerá en esta institución un té de despedida, en honor del Excmo. señor Embajador del Brasil y señora de Gurgel do Amaral.

Las adhesiones se reciben en la secretaría del Club.

ASOCIACION CATOLICA JUVENTUD FEMENINA CENTRO SAN ISIDRO.— Tengo el agrado de invitar a Ud. a la Misa y Comunión General con que se dará término a las labores del año, y que se celebrará el próximo Miércoles 10 a las 9 A. M. en la Capilla de la Parroquia.

Terminada la Santa Misa se pasará al salón de reuniones para efectuar la elección del nuevo directorio.

La pro-Secretaria.

MATINEE INFANTIL. — Con motivo de hacer hoy a las 8.30 A. M., su Primera Comunión en la Iglesia de San Pedro, la niñita Amalita Vicuña Armstrong, en la tarde, a las 4 P. M., ofrecerá en su casa habitación una matinée infantil a la que han sido invitadas las siguientes niñitas:

María Teresa Balmaceda Alamos, Clemencita Matte Blanco, Carita Lyon Blanco, Marta Letelier Llona, Luz Vial Correa, Sara Rioseco Garcés, María Reyes Valledor, Graciela Ruiz Tagle Palma, Teresa Smith Claro, Marta Claro Rojas, Eliana Fuenzalida Puelma, Yolanda Amenábar Prieto, Esther Aldunate del Campo, Lucía Ugarte Vicuña, Rossie Larraín J., Maey Saxton, María L. Torres de la Cruz, Isabel Vicuña Valledor, Mercedes Eastman E., María Sullivan Varela, Inés Vial Correa, María Rioseco Garcés, Carmen Reyes Valledor, Luz Díaz Alemany, Sarita Zorrilla Palma, Mercedes Smith Claro, Marta Urzúa Godoy, Lili Van Dient, Eliana Bell Matte, Anita Larraín del Campo, Lía Agüero Correa, Carolina Correa Pereira, María Sinn Goycolea, Emma Solar Tagle, Rosita Valdés Claro, María Valdés Figueroa, Margarita Valdés Claro, Julia Piwonka Moreno, Carmen Correa Gac, Graciela Herrera Barros, Victoria Larraín Prieto, Mimí Piwonka Moreno, Alicia Saavedra Pinto, Carmen Lacourt Melo, Elvirita Quendoz, Viola Saxton, Elena Larraín J., Delita Izquierdo Reyes, María Piwonka Moreno, Marta Ortúzar Escobar, Margarita Vicuña Aránguiz, Luz Dávila Arrate, Rebeca Olea Solar, Mónica Vattier Bañados, Rebeca Mascaró Vildósola, Inés Troncoso Rojas, Edith Saxton, Sara Costa Larraín, María Meza Lira, Eliana Lacourt Melo, Teresa Castillo Bañados, Clemencia Mascaró Vildósola, Elena Pérez Maturana, Alice Joungendon, Elenita de Secu, Valentina Gómez Gómez, Martita Velasco Lois, Esther Calvo Dell'Orto, Carmen Pedregal Herrera, Inés Correa Gac, Olga Martínez Fresia, Vidal B., Lidia Gutiérrez V., Merceditas Valdés Claro, María Mac Faczen, Sarita Paulsen, Julia Mascaró Vildósola, Mina Costa Larraín, María Plaza Mesa, Leonor Mascaró Vildósola y Florita Vargas Raposo.

EL CALENTADOR A GAS
Marca "JUNKER"
ES EL MAS
ECONOMICO Y SEGURO
PASE UD. A VERLO FUNCIONAR "SECCION VENTAS"
COMPAÑIA DE CONSUMIDORES DE GAS
SANTIAGO
SANTO DOMINGO 1061

LOS PERJUICIOS QUE CAUSAN LOS GORRIONES

Algunos años pasados, escribí sobre este tema, con motivo de la aparición en Santiago de estas avecitas que aparecieron en Los Andes algunos años antes y que fueron traídas del país vecino. En esa ocasión lamentaba la aparición de tan molestos y perjudiciales huéspedes y dí algunas indicaciones sobre su propagación para demostrar el peligro que significaba esta plaga. Vuelvo a este mismo tema con motivo de los importantes perjuicios que están causando en las pocas siembras de cereales, que será posible cosechar este año, que están siendo diezmadas por enemigos tan perjudiciales, cuanto difíciles de combatir.

Hemos recibido la queja de diversos agricultores de esta provincia en que nos piden la indicación de un procedimiento para combatir los gorriones que están causándoles perjuicios importantes en sus sembrados. En época normal, de abundancia de cosecha, estos perjuicios son menos notables, acostumbrado nuestro agricultor a aceptar como causas naturales, imposibles de combatir, a varias de las que le causan perjuicios importantes, pues no ve un medio práctico, rápido, económico y eficaz que permita destruir el enemigo y en estas condiciones prefiere aceptar como consecuencia obligada de su trabajo, estos perjuicios, contra los cuales nada puede en su situación.

En efecto, los gorriones no pueden combatirse fácilmente cuando ya son adultos, pues siendo muy mansos, son muy desconfiados, y tanto las municiones como los demás medios que se aconsejan en otros casos, fracasan tratándose de esta ave. El empleo de granos envenenados puede dar algún resultado; pero está prescrito porque se mata un mayor número de aves útiles que de gorriones. La lucha en su contra debe organizarse de otra manera.

El gorrión ya debe ser conocido de todo el mundo por su parecido al chincol, y su canto o grito monótono hasta la desesperación. Es un poco más grande que el chincol, tiene el mismo color y los mismos tonos en general; pero el macho tiene un manto más grande, de color rojo y ocre obscuro, sobre el dorso, en la barbilla tiene una mancha negra varias veces más grande, su pico es corto y grueso. Ave sumamente peleadora que desplaza a todas y se apodera de la ciudad o comarca donde se establece. Por esta causa poco se ve otras aves en Santiago fuera de los gorriones que en mala hora se nos obsequiara.

Debido a lo benigno de nuestro clima, y a la abundancia del alimento que encuentran en el campo, no necesitan regresar a pasar el invierno en las ciudades, como ocurre en Europa y en los países de clima riguroso, pero esta benignidad del clima, es uno de los inconvenientes que se nos presentan para combatirlos.

Sin gran trabajo, podemos darnos cuenta que esta plaga se desparramará rápidamente por todo el país, y en pocos años tendremos la queja general que nos obligará a tomar medidas para limitar su propagación. Cuanto más pronto podamos hacerlo, será tanto mejor.

Se han aconsejado muchos procedimientos para combatirlos, y en algunos países se invierten fuertes sumas de dinero con tal objeto, se reparten instrucciones detalladas de los procedimientos más eficaces y se prepara, no sólo a la población rural, sino también a la urbana en la lucha para destruirlo.

El método más aconsejado, por los resultados obtenidos, consiste en combatir y destruir las crías. Para ésto se aprovecha la cualidad de que no teme al hombre y hace sus nidos en las casas o cerca de ellas; pero dentro de lo benigno de nuestro clima, creo que ésto no será lo corriente en la región central. Se construyen nidos especiales, acondicionados en forma que puedan volcarse sin necesidad de llegar hasta ellos; durante el período de incubación o de postura, se procede a volcarlos para que caigan todos los huevos o pajarillos nuevos y evitando su crecimiento y desarrollo, se evita que aumenten en número. Este es el procedimiento que se considera más eficaz que deberíamos tratar de propagar y de enseñar en todo el país para defendernos de tan molesto huésped.

La fecundidad de esta ave es considerable, pues pone veinticinco y más huevos en la temporada, divididos en camadas de cinco y más huevos, lo que permite apreciar la rapidez con que se diseminan en una localidad donde aparecen y encuentran condiciones ventajosas a su adaptación.

No tenemos noticias satisfactorias que nos permitan establecer en qué regiones se encuentra actualmente diseminado; pero sabemos que desde Los Andes, se ha propagado hasta Rancagua, siendo de presumir que toda la región centro-norte está invadida por los gorriones.

En el momento actual, en que no podemos organizar la lucha con resultado inmediato, y eficaz, como se necesitaría para salvar la pobre cosecha de la región central, sólo nos resta sacar partido de los procedimientos que conocemos, como ser: llegar a tener pajareros que los corran desde el aclarar, pues a esas horas de la mañana es cuando son más perjudiciales, lo mismo que al obscurecer. Apresurar la cosecha y amontonamiento, sacando provecho de la práctica conocida, que tan pronto como el grano ha perdido su consistencia lechosa, está en condiciones de ser segado, pues el resto de la maduración y disecación, se hace sin perjuicio cuando el grano ha llegado al estado indicado. Para determinar este momento se sacan algunos granos de las espigas y se cortan con la uña, entre el pulgar y el índice y, si en el corte no aparecen gotas de líquido, aun cuando el grano esté algo pastoso, ha llegado el momento de segar, y de esta manera podremos evitar, en parte, el perjuicio de los tremendos gorriones.

A.

EL TRACTOR
está basado en lubricación perfecta.
"GIBBSOIL"
son lubricantes que garantizan la vida de su tractor.
GIBBS & Cía.
SANTIAGO

EL REGADIO Y EL APROVECHAMIENTO DE LOS BRAZOS DESOCUPADOS

La prensa ha dado la noticia de que el señor Ministro de Vías y Obras Públicas piensa dar un gran impulso a los trabajos de caminos, como medio de ocupar a tanta gente que no tiene trabajo, como consecuencia de la actual sequía, tratando de evitar la despoblación o el traslado de esa gente a localidades distantes, de donde se les hará difícil el regreso a la localidad que se ven obligados a abandonar.

Esta medida no puede ser más digna de encomio, pues el Gobierno debe evitar, por los medios que estén a su alcance, la despoblación de regiones poco hospitalarias, pues se hace muy difícil volver esa gente cuando se ha establecido en localidades más abundantes y donde la vida se hace más agradable y pasajera. Sobre todo la idea de no alimentar población que no produzca, tiene una gran importancia.

La construcción y reparación de caminos se encuentra en condiciones favorables para emprenderla, pues la ley especial de Caminos permite al Gobierno disponer anualmente de sumas importantes destinada sa ese sólo objeto, y en esta situación crítica para el Erario Público le proporcionan una fuente de entradas que será invertida con doble beneficio.

Creemos estar en lo cierto al estimar que no sólo las obras de caminos deberían llamar la atención del Gobierno en este caso, sino que las obras de regadío, llamadas a formar una riqueza productiva permanente, también deberían ser un estímulo para su ejecución. Es efectivo que para estas obras no hay dinero disponible, como en el caso de los caminos; pero al Estado no pueden faltarle medios para encontrar los recursos necesarios para emprender algunas de estas obras que están totalmente estudiadas.

Las obras de regadío no gravan indefinidamente sobre la economía nacional, como ocurre con los caminos, pues ellas serán pagadas a la larga, por los propietarios de los terrenos beneficiados. Además, con el aumento de precio de la propiedad aumentan indefinidamente las entradas fiscales y municipales, por muy diversos conductos y son, en un país agrícola, una de las mayores riquezas que puede proporcionárseles.

En un viaje reciente por la región central, he podido ver las grandes extensiones de terrenos abandonados por falta del regadío, y como nuestro clima no se presta para cultivar en otra forma, este abandono obligado de muchos miles de hectáreas de gran valor, hoy improductivas, es natural que merecen la consideración de los problemas que con ellos se relacionan.

Hacen cerca de veinte años que se hicieron los estudios definitivos para almacenar las aguas del Maipo en una localidad llamada "El Yeso", en donde se pueden reunir 140.000,000 de metros cúbicos de agua, o sea la suficiente para regar 14,000 hectáreas o para regularizar el regadío de 20,000 hectáreas a lo menos. Este trabajo, cuyo presupuesto está muy lejos de ser inabordable, pues alcanza a quince millones de pesos en la actualidad, puede emprenderse en cualquier momento, ocupando un buen número de brazos y derivando para la región central, una gran riqueza no sólo por los nuevos terrenos que se regarán (como el Valle de Chacabuco) sino también por la regularidad que lleva al regadío de lo actualmente regado.

No podemos manifestar el temor que sobre terrenos de más de tres mil pesos cuadra regadas, y de no más de trescientos pesos sin riego, pueda haber dificultad para reunir las partes proporcionales en que se dividiría este caudal para el efecto de su pago y constituir los derechos a esas aguas.

Así como éste hay varios otros proyectos de más fácil o difícil ejecución, pero que deben emprenderse cuanto antes. Entre otros, tenemos el proyecto llamado "La Laguna" en el río Elqui o Coquimbo, cerca de Rivadavia, proyecto destinado a almacenar cerca de 100.000,000 de metros cúbicos con un costo reducido y que su ejecución se encuentra retrasada por algunas disposiciones de la ley que no aceptan los actuales regantes, porque estiman que altera sus derechos actuales. ¿Por qué no estudiar esos puntos que pueden ser de detalle y ejecutar obras que serán una gran riqueza, siendo que están en condiciones de ejecutarse?

Otros proyectos de represas, como el de Angostura, cerca de Hospital, para regar en la costa de la provincia de Santiago. En Salto del Soldado, para regularizar el río Aconcagua, creo que no están definitivamente estudiados y en condiciones de poner trabajo rápidamente.

Estimamos que la dificultad principal para emprender estas y otras obras que hay estudiadas, consiste en el criterio fiscalista del país, que estima que las obras de regadío benefician a persona determinada y no a la comunidad y en consecuencia el país no debe ayudar a ellas en forma alguna. Sin embargo este criterio no se aplica cuando se construye un ferrocarril o un camino, que beneficia casi únicamente a los vecinos de esas obras y por el contrario se gastan anualmente gruesas sumas en mantenerlas mientras llega la situación que les permite ser remuneradoras.

Las obras de regadío son mucho más beneficiosas que las indicadas y no favorecen a persona determinada, porque la riqueza que desarrollan no se desborda por la pasada del agua, como ocurre con el ferrocarril, sino que su llegada al terreno es el principio de la labor constante y tesonera de dos o más generaciones para llegar a obtener el provecho debido y esto se hace sin costo para la nación (como ocurre en la conservación de los ferrocarriles), pues por el contrario le aporta entradas por el concepto de contribuciones de todas clases.

Todos los países que comprenden la importancia y necesidad del regadío, hacen grandes sacrificios para facilitar su ejecución. Si nuestro país no está en condiciones de llegar a facilitar la construcción de las más costosas, parece llegado el caso de establecer una contribución especial sobre los terrenos regados, en vista de que el agua es un bien nacional del cual hasta ahora se ha sacado provecho solo por los que la han podido aprovechar, valorizando sus terrenos. Esos fondos servirían para ayudar a la ejecución de las obras más difíciles de construir o para servir los capitales que deben invertirse durante la construcción y que son un gran factor dentro del costo de ejecución de as obras de regadío.

Aprovechemos el exceso de brazos que nos deja la grave crisis agrícola actual, no sólo en mejorar caminos, sino en crear una riqueza permanente, como lo hace el regadío, poniendo a lubierto de tan perjudiciales fenómenos, nuevas extensiones de terrenos que harán menos grave la situación del país en las futuras crisis que se repetirán por efecto de sequías imposibles de prever.

AGOR.

CONSULTORIO AGRICOLA DE "LA NACION"

A. G. Paihuano.—Este año se han atacado mis duraznos por una gran cantidad de piojillos, que arrugan las hojas y causan perjuicios en la cosecha. Algunos vecinos han hecho curaciones, pero parece que no han dado buen efecto. ¿Qué podría hacese en este caso?

R.—Averiguar con exactitud el resultado de las curaciones practicadas, pues si éstas han sido con pulverizaciones, es difícil que no hayan dado resultado. Naturalmente que el chorro pulverizador debe lanzarse por debajo de las hojas, que es donde se acumulan los pulgones y si no se procede de esa manera el tratamiento no es eficaz.

Cuando los pulgones han encarrujado las hojas, lo mejor es cortar todas las que están en ese estado, juntarlas en sacos para quemarlas, pues es imposible hacer llegar el líquido insecticida al interior de esas hojas arrugadas.

Lo que debe hacer es pulverizar sus árboles con infusión de tabaco, que es el remedio más adecuado y sobre todo consulte al Agrónomo Regional que puede ir a ver su propiedad y decirle lo que deba hacer.

J. B. S.—Maipú.—Mucho se ha escrito sobre la conveniencia de destruir las nieves eternas como medio de aumentar el agua de riego. He leído las diversas opiniones publicadas, creo que debería hacerse un ensayo, pues los perjuicios de la falta de agua son muy grandes y si con un gasto pequeño pudieran evitarse, aunque sea en pequeña parte sería una ventaja, sobre todo cuando estamos temiendo que en Enero no tendremos agua para regar.

R.—Tiene usted razón; las ideas manifestadas, tanto en pro como en contra del derribamiento de las nieves eternas por medio de explosiones de dinamita, son meras suposiciones, pues nada hay de concreto por falta de experiencias controladas, que se conocen. Sin embargo, chos creemos que este proce miento debería de ensayar aprovechando esos ensayos p establecer normal que pued ser útiles más tarde.

En cambio, si de un ensay resultare no sólo la practicab dad de la operación, sino que la vez fuera económico, permitiría economizar much millones que están comprom dos en la producción, a ca del temor de que pueda faltar agua a fines de este mes.

Un estudio en esta materi será muy interesante en vista que estas sequías se repiten intervalos, más o menos lar y si en cada una se estudian ensayan los medios de hacerla menos perjudiciales, es natur que vamos ganando una bue experiencia para el porvenir, perjuicio del beneficio inmedi que podemos tener.

E. K.—Macul.—Los avicult res industriales podíamos prep rar la sangre seca que nece tamos para las gallinas pones ras, recogiendo la sangre q se pierde todos los días en Matadero; pero se ha prohibi esta recolección ¿no estima c veniente que se vuelva atrás la medida?

R.—Ignoro las razones de gimen interno que puedan ber obligado a tomar tal me da; pero en caso de que no ex tieran o fueran fácilmente sub nables, creo que sería ventaj permitir la recolección de la sa gre que se pierde.

El sólo hecho de que pu sacarse un provecho efectivo la sangre, da la idea de que be facilitarse su aprovecham to, e igual cosa debería ocu con todos los sub-productos matadero, en que la pérdida bería llegar al mínimum p y la sangre seca es un gran mento azoado para las aves, evita la importancia de sangr seca, necesaria para complet la ración alimenticia.

LA LEY SOBRE GUIAS DE LIBRE TRANSITO

Está en conocimiento del público que ésta ley que debía entrar en vigencia el día 10 del presente, no podrá hacerlo por causas varias y se ha postergado su vigencia hasta el 1.o de Marzo del año entrante, época en la cual todas las Municipalidades estarán provistas de los cuadernos de guías que necesitan, tanto de un peso como de las de veinte centavos.

Si la parte referente a las guías de libre tránsito, ha sido necesaria postergar su vigencia, a causa de la imposibilidad material para preparar i repartir dos millones de ejemplares de guías, no ocurre lo mismo con la obligación que tiene todo agricultor para inscribir su marca, en el registro que debe abrir cada Municipalidad, siendo el plazo máximo para esta inscripción el de seis meses, que ence el 10 de Enero próximo y el que no se haya inscrito para esa fecha incurre en multa de doscientos pesos, no pudiendo comprar cuedernos de guías mientras no satisfaga ésta condición previa.

La marca que debe incribir cada agricultor, es la que actualmente tiene en uso, sin considerar que puedan haber otras iguales aún en la misma Comuna, pues sobre ese particular la ley nada dice y el Tesorero Municipal no puede negar la inscripción de ninguna marca que se le presente. El Tesorero Municipal debe llevar un libro especial para tal registro, en el cual junto con inscribir los detalles que individualicen al propietario o al fundo, concluya con un facsimil o copia de la marca. De cada inscripción tiene que sacar copia por triplicado, de las cuales una dá al nteresado, otra remite al Gobernador del Departamento, la que servirá para que el Cuerpo de Carabineros tome los datos que necesite y la tercera la archiva hasta que el Gobierno disponga sobre el destino que deba dársele.

Estos registros no pueden dejar de llevarse y en el interés de los propietarios está el que su marca se encuentre registrada anticipadamente, pues de esa manera no tendrá obstáculos para emitir guías para el traslado de sus animales. Es de advertir que la autoridad policial no permitirá movimiento alguno de ganado sin su guía, desde el día en que se le avise que la ley ha entrado en vigencia.

Aún cuando la ley y reglamento se ha repartido a todos los agricultores del país, nunca está demás hacer un comentario referente a la manera como se cumplirán sus principales disposiciones.

Punto esencial es saber como se van a emitir las guían. Para ello cada propietario o arrendatario de predio de más de cinco mil pesos, o dueño de feria, acompañando los comprobantes del caso, puede comprar, en la Tesorería Municipal de la Comuna donde está la propiedad, cuadernos de 10, 25, 50 o 100 guías, que pueden ser de veinte centavos o de un peso. El Tesorero al vender cada cuaderno debe firmar cada guía y colocarle el timbre de la Tesorería, para darle el carácter legal al documento que ha vendido. El propietario del cuaderno, lo guardará en forma que no se le extravíe para evitar que con el mismo documento que debe servirle de resguardo, puedán robarle y conducir los animales.

En el momento de hacer un despacho de animales, procederá a llenar los claros de la guía, agregando la marca de su propiedad que llevan dichos animales. Si los animales no tuvieren la marca del comprador o expedidor y los animales pertenecieren a varios dueños, deberá anotar por separado lo que correspondan a cada marca diversa, para lo cual la guía lleva ocho secciones para anotar el detalle de las especies y sexos. Por ejemplo: un arredo es compuesto de treinta animales con tres marcas diversas: la anotación se hará en tres casillas que corresponden a cada marca y el detalle puede ser el siguiente: Marca A, 2 bueys, 7 vacas, 1 caballo; Marca J. 15 novillos, 1 yegua; Marca L. 3 vacas, 1 ternero: Total treinta animales. La guía será firmada por el propietario o su administrador, o por cualquier empleado que debe acompañar una carta autorizada del propietario para firmar la guía.

En el camino se encuentra el arreo con un carabinero, éste exige la presentación de la guía, anota el conforme, su firma, lugar y fecha en que hizo la revisión. Si el arreo debe pasar por uno o varios balseaderos, en cada uno el jefe del balseadero debe revisar la conformidad de la guía, anotarlo y firmarlo, en las casillas especiales que con tal objeto lleva la guía al respaldo.

Si los animales se embarcan por ferrocarril o vapor, el jefe de estación o jefe del vapor debe anotar la fecha de embarque y la del desembarque. En estos casos los animales viajarán con la guía unida a la guía de transporte de la empresa, para que sea entregada junto con los animales al término del viaje.

Tan pronto como los animales cambia de dueño o llegan al término del viaje fijado en la guía de libre-tránsito, ésta caduca y deberá emitirse otra nueva con las mismas formalidades ya indicadas.

Para las personas que no pueden comprar cuadernos, por no ser propietarios de un predio de más de cinco mil pesos de valor, deberán ocurrir donde el tesorero municipal, quien les venderá la guía que necesiten, previa la presentación de dos testigos, que sean propietarios o dueños de Ferias y estos testigos se hacen responsables de la efectividad de los datos que se anoten en la guía para los efectos de que pueda resultar que los animales no son del solicitante de la guía.

El caso más difícil será cuando se trate de enviar al campo animales que están en las ciudades, pues el interesado lo tendrá que cumplir con la exigencia indicada cada vez que quiera remitir animales a su fundo.

Un caso no contemplado en la ley es el de los animales de pedegree o de raza, que no reciben marca alguna, porque eso se estima una depreciación, la ley no da indicación alguna sobre la manera cómo pueden viajar si no se les pone la marca del propietario.

Con respecto al arreador, éste debe llevar su carnet de identidad y mientras este se hace obligatorio, un certificado otorgado por la autoridad policial de la Comuna. La guía no tiene relación alguna con el animal que se cabalga, ni con los de carga o tiro que van en trabajo, sean cargados o uncidos a un carruaje, carretón, carreta, etc., para estos animales la guía no tiene intervención alguna, lo mismo que para los animales que se movilizan dentro de una Comuna.

Cuando se trata de transportar menos de nueve animales, se empleará una guía de veinte centavos, (que será de color blanco). y cuando se trate de diez o más animales, la guía será de un peso, (de color azul); pero en un mismo arreo no podrán llevarse dos guías, como en el caso del despacho de quince animales que vayan con dos guías de veinte centavos cada una; para hacer tal cosa deberán ser dos arreos diferentes, con diverso destino. Si el despacho se hace por ferrocarr cada carro o embarque de so nal, deberá ser acompañado una guía independiente, pues habría medio de despachar rios carros con una sola guía. el transporte por tierra cada ar tiene que llevar su guía: P ejemplo: se quiere llevar 100 a males de Talca a Chillán, arreos de 50 animales, cada ar debe llevar su guía independie te.

Estos son los principales p tos que considero necesario mar la atención.

En todo caso es indispensab que todo agricultor vaa e diando la ley, pues todos nece tarán de ella. Quien no la te ga puede pedirla a un agróno regional y le será remitida vuelta de correo, gratuitamen

ROBERTO OPAZO G.

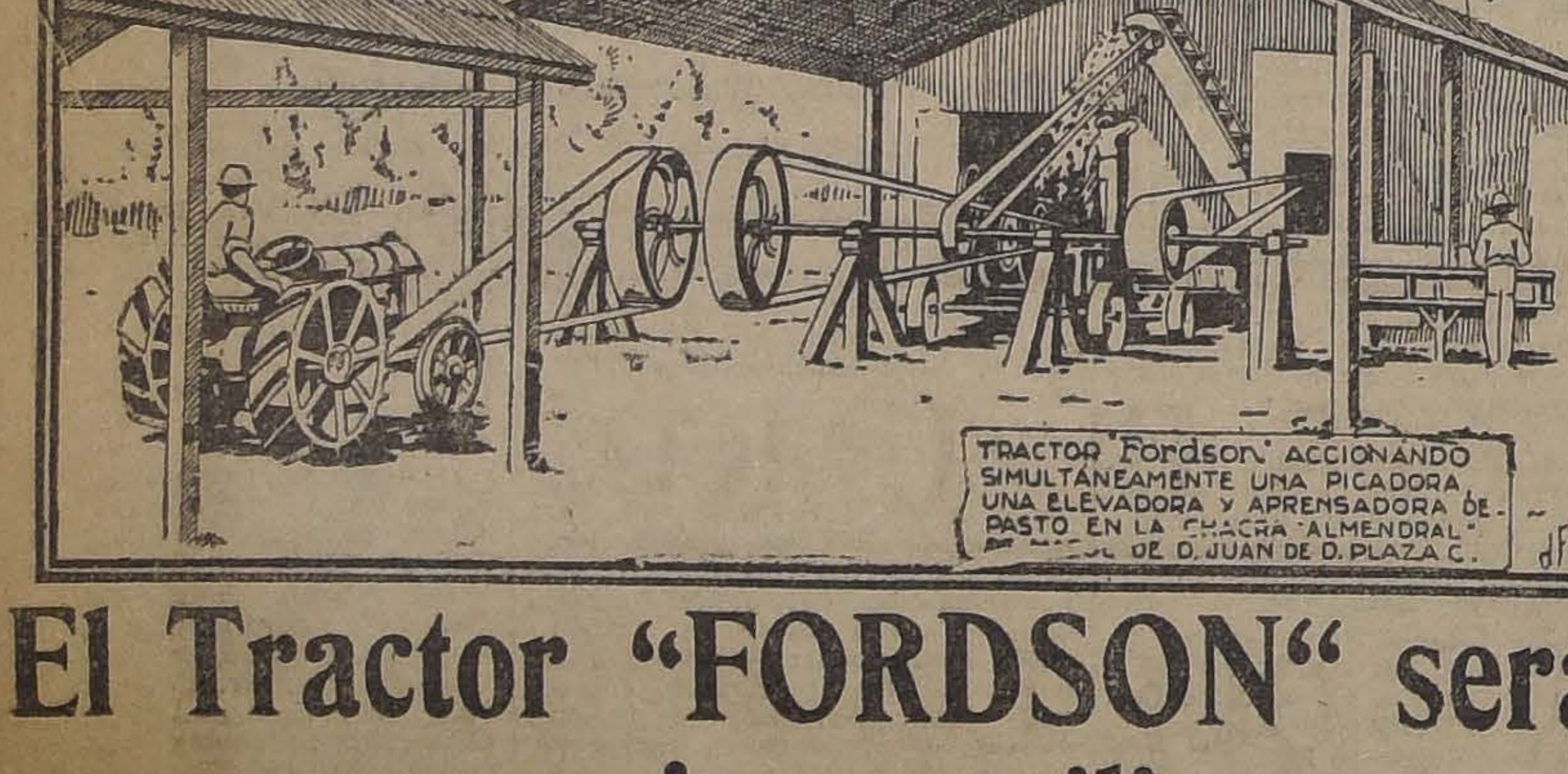

Fordson
EL TRACTOR UNIVERSAL

TRACTOR Fordson ACCIONANDO SIMULTÁNEAMENTE UNA PICADORA UNA ELEVADORA Y APRENSADORA DE PASTO EN LA CHACRA "ALMENDRAL" DE D. JUAN DE D. PLAZA C.

El Tractor "FORDSON" será su mejor auxiliar

El Tractor que posee el señor don Juan de D. Plaza C. en su fundo Almendral, en Macul, ha estado ya en uso por más de dos años, dando siempre el mejor servicio y sirviendo a su dueño en todas las necesidades del trabajo de sus tierras. En esta temporada lo ha dedicado con todo éxito a accionar una picadora, elevadora y aprensadora de pasto, y ha hecho un trabajo rápido, oportuno y provechoso.

El espíritu progresista del señor Plaza significa una buena lección para los agricultores, pues su previsión le permitirá hacer menos pesadas las pérdidas originadas por la sequía.

SI USTED TODAVIA NO TIENE TRACTOR "FORDSON", NO OLVIDE QUE SERA SU AYUDA MAS EFICAZ EN SU FUNDO, que le servirá para arar, trillar, desgranar, bombear agua, **como medio de transporte para movilizar sus cosechas rápida y eficazmente**, para accionar cualquiera máquina y en todo trabajo agrícola que necesite fuerza.

TENEMOS SERVICIO MECANICO PARA TODOS LOS DUEÑOS DE "FODRSON"

Precios sobre carro en Santiago:
Sin Guardabarros: $ 7,600 —— Con Guardabarros: $ 8,000
Nuestros Agentes venden con facilidades

Ford Motor Company

EXPOSICION 1240 — SANTIAGO

EL TRACTOR
está basado en lubricación perfecta.
"GIBBSOIL"
son lubricantes que garantizan la vida de su tractor.
GIBBS & Cía.
SANTIAGO

BORAXOL
EL MEJOR JABO

Señores Agricultores:
OFRECEMOS
SEGADORAS
Segadoras Gavilladoras
Y RASTRILLOS
A precios ventajosos
SANTIAGO WEBB y Co.
Casilla 1767-Estado 156 170-Teléfono Ing. 3176-3177

HACENDADOS!
POR FIN DE TEMPORADA
OFRECEMOS A PRECIOS REBAJADOS
Segadoras y Rastrillos
"Mc. CORMICK"
Grace y Cía (Chile) S. A.
HUERFANOS 1087 — SANTIAGO

MEDICINA VETERINARIA

LA RAZA NORMANDA

por el Veterinario doctor L. SCHMIDT HERMAN..

Esta raza, además de ser apropiada para producir carne, leche y trabajo, es muy sobria. — Es la menos atacada por la tuberculosis y fiebre aftosa. — Por su rusticidad se presta muy bien para nuestros campos

La raza normanda es de origen francés y la que prima entre todas las de ese país.

Su extensión a los distintos países del globo se ha debido, a que se trata de una raza esencialmente sobria, que se aclimata con facilidad a los distintos climas, sin perder sus condiciones lecheras y su aptitud para la producción de carne. Buxareo Oribe, dice en su Bovinotecnia, que Kergorlay la declaró la primera raza lechera del mundo, no sólo en el sentido de la cantidad, sino de su calidad.

Es una raza que se conserva genuinamente pura y en las cruzas, sus caracteres se fijan y perduran de una manera excepcional; es, por lo tanto, un buen elemento de mestizaje.

La precocidad en su desarrollo, es admirable; a los dos años y medio, más o menos, se pueden obtener novillos que rinden alrededor de 450 kilos de carne neta (cálculo de algunos frigoríficos argentinos. Cuando llegan a su completo desarrollo, cuatro años, alcanzan un peso corriente de 1.250 kilos y pueden dar más de 800 de carne de primera clase.

Las formas en los animales de esta raza, son elegantes: cabeza con facciones expresivas, con cuernos un tanto cortos y dirigidos hacia adelante, el cuello es fuerte y hace juego con el pecho desarrollado; el vientre es voluminoso y el dorso y cuarto trasero musculoso. En las vacas las ubres son desarrolladas y bien conformadas.

La piel es gruesa y dura; cubierta de pelos colorados, con vetas negras, salvo la cabeza, vientre y patas que deben ser blancos o alternados. Estos animales "atigrados" son los más comunes, aunque también los hay colorados con manchas blancas. Son frecuentes los animales con la cabeza blanca y los ojos ribeteados, especie de "anteojeras" característicos.

En cuanto a las cualidades de la raza, cabe citar el hecho muy interesante, que los animales de pedigree, se pueden tener en libertad y a la intemperie, ventaja muy apreciable, para nuestro sistema de crianza.

De ahí que por su resistencia a las enfermedades comunes, no tiene rival con otras razas y sólo puede compararse a los animales criollos. Es la menos atacada por la tuberculosis (tisis), los casos de esta enfermedad no alcanzan a la proporción de 1|2 por ciento. En la gran epidemia de Fiebre Aftosa habida en Francia el año 1922, se observó que los normandos habían resistido más a la epidemia.

La raza normanda se presta mucho para nuestro país, por cuanto a pesar de adaptarse a los distintos climas, está mejor en las regiones húmedas, donde fácilmente se desarrolla y engorda al simple pastoreo. Es una condición que deben tomar muy en cuenta los ganaderos del Sur.

He dicho que los normandos producen carne de primera clase con absoluta precocidad y en cuanto a considerarlos como animales de trabajo, cabe decir que son también de primera categoría.

Respecto a sus condiciones lecheras y mantequeras, su buena reputación está hace mucho establecida. La cantidad de leche podrá ser aventajada por otras razas de mérito, como la Holandesa, pero ésta ventaja desmerece, ante su calidad, pues la vaca normanda suministra leche con proporción de 4 a 5 o|o de grasa; es, pues, un producto superior para el consumo.

Una vaca buena lechera, debe producir, normalmente, como mínimum 3,000 litros de leche en 10 meses de lactancia, con un dosaje de 40 gramos de materia grasa.

La normanda, es cierto que en sus dos primeros partos da alrededor de 1,800 litros en ocho meses, pero esto sube a más de 3,000 litros en su tercera parición por igual tiempo de lactancia. Algunos animales pueden alcanzar más de 5,000 litros y se cita la vaca "Jumelle" con 7,300 litros por año con 325 kilos de manteca.

Es en la producción de materias grasa, donde la Normanda tiene su mayor prestigio; un kilo de manteca en 24 horas es corriente para animales del 2.o parto.

La vaca "Blondine" fué citada como récord, que a los cinco años de edad producía 34 litros de leche, que daban 1,717 gramos de manteca.

Podría también agregar como datos ilustrativo, que en el concurso lechero, habido en Diepe (Junio 1921) sobre 42 vacas presentadas a dicho certamen, hubo 18 normandas que produjeron más de un kilo de manteca, con un promedio de 22 a 25 litros de leche en las 24 horas.

La bondad de la leche de animales normandos, es bien conocida, y vale bien decir, que algunos quesos de nombre mundial, como los de "Brie" son con ella elaborados.

Otra cualidad de los Normandos, es la de transmitir sus caracteres en forma muy apreciable cuando se le mezcla con otras razas; así, por ejemplo, la cruza de toros Normandos con vacas Durham, produce animales precoces como productores de carne, con la ventaja de ser ésta menos grasosa. Con las hembras destinadas a la lechería, los resultados son una verdadera revelación, por cuanto la producción se duplica ya en la primera cria.

Dado, pues, las excelentes cualidades ya expuestas, de reunir las condiciones más apetecidas por el hacendado; son: carne, trabajo y leche, a lo cual se agrega la resistencia o rusticidad que le permite adaptarse fácilmente a los distintos climas y de transmitir sus propiedades en forma más estable a los mestizos, considero que la raza normanda es la muy apropiada para nuestros campos, especialmente para los del Sur, donde los animales son criados todavía en forma muy primitiva.

Con su mestizaje ganarían considerablemente los crianceros, mejorando la calidad del ganado criollo, cuyo valor es más reducido.

También se podrían desarrollar muchas industrias hoy abandonadas, tales como la mantequería y quesería, que tienen siempre tan mercado.

Teniendo animales apropiados para estas industrias, cada hacendado optaría por cualquiera de ellas, según la situación y medios de transporte con que cuente.

Las mestizaciones bien orientadas son necesarias, quiero decir indispensables, porque ellas no sólo reportan beneficios directos al hacendado, sino al país en general, valorizando la ganadería.

Chile es un país que se presta muy bien para la industria ganadera y es realmente penoso que todavía nuestro Gobierno no haya prestado, a tan importante rama de la agricultura, la atención que ella necesita, sin pensar, que tal vez la ganadería, sea en el futuro una de nuestras más grandes fuentes de riqueza.

Dr. Sch. H.

CONSULTORIO VETERINARIO DE "LA NACION"

Santiago 24 de Noviembre de 1924.— Señor Dr. Schmidt Herman.— Muy señor mío:

Muy agradecida quedaría si se sirviera indicarme por intermedio de "La Nación" un remedio para mi gatito regalón, es Angora, tiene un año, es sanito, tiene buen apetito; hace como tres meses se le cae el pelo mucho; lo peino con cuidado y lo aseo y se queda sólo con su pelo nuevo y ya no es ese largo y bonito, no tiene ningún bicho y no se le cae a trechos, es parejo. Su alimento es de carne asada y molida y puré de papas.

Quedo agradecida de antemano y tengo el gusto de saludarlo atentamente.— Gatita Regalona.

R.—Ensaye el Bálsamo para Gatos, indicado para las principales enfermedades de la piel (sarna, eczema, etc). Puede adquirirlo en la Veterinaria, San Antonio 457.

Señor Dr. L. Schmidt Herman— "La Nación".— Santiago.— Sin abusar mucho de su benevolencia, ruégole indicarme algún remedio rápido y radical contra el "moquillo" de las aves, especialmente de los pollitos, ya que tengo una gran cantidad de éstos y son atacados por dicho flagelo.

2.o Un remedio contra la "hurisma o urisma", como vulgarmente se le llama, también contra las aves.

Agradecida de antemano. — Ester Droguett.

Valparaíso, Noviembre 26 de 1924.— Mena 61.

R.—Lavar las fosas nasales con soluciones de permanganato. Suministrar en el agua de bebida el específico Tony-Rinol, que puede solicitar a la Veterinaria.

Contra el cólera, el mismo establecimiento puede proporcionarle Bacterina Turni.

San Carlos, 26 de Noviembre de 1924 — Señor Veterinario de "La Nación".— Santiago.— Su eterno agradecido sería si usted me indicase un procedimiento eficaz para quitarle a una yegua la feísima costumbre de mover en forma desesperante la cola cuando la presiono con las espuelas. Es animal nuevo y precioso, pero por la causa que le digo y que oculto, andando en ella sólo a talón, estoy dispuestos a deshacerme de mi bestia en cualquier forma. Aún confío en remediar lo malo.— Melec-Ric.

P. D.— Por favor, contésteme en la Página Agrícola del Lunes próximo.

R.—Eso no es defecto, señor mío, al contrario, quiere decir que el animal es brioso "sensible a la espuela", le llaman los equitadores.

San José de Maipo 30 de Noviembre 1924.— Señor doctor L. Schmidt.—Santiago.—Muy señor mío.—Desearía me indicara un remedio para un gato de Persia, que desde hace tres días le da un ataque que cae al suelo y después de un rato anda todo ladeado y desde ayer le van dando tan fuerte que pasa todo el día acostado y si anda se cae, está muy flaco, siempre ha tenido poco apetito, ahora que está enfermo siempre come, para acostarse prefiere las partes que están húmeda.

También desearía saber si es contagiosa esta enfermedad.

Rogándole me conteste pronto por que dá lástima ver sufrir tanto a este pobre animal.—A.M.

R.—El caso no puede ser más difícil. Muchas veces esos ataques son debidos a lombrices intestinales.

Observ el punto y para ganar tiempo indique su nombre y dirección para contestarle directamente.

La Unión, 2 de Diciembre de 1924. Señor Schmidt Herman, Veterinario oficial de "La Nación".— Santiago.—Apreciado señor— Se trata de una yegua de 15 años, que este año malparió (era la primera vez que tenía cría) y hubo que extraerle por fuerza la cría muerta, hace un mes, Ha quedado con una pata renga, apenas la afirma, al principio mucho menos. Pero también arroja una especie de pus, al pararse después de estar echada.

Ha quedado muy flaca, a pesar de estar en muy buen talaje, Que haré por sanarla?

También tengo un caballo que tiene lo que vulgarmente se llama pulmón Como el caballo es muy bueno, quisiera usarlo yo, pero sano de la matadura.

Agradezco de antemano sus atenciones y me deja de Ud. Atto y S. S.—C. M.

R.—Sobre la cajera siento no poder pronunciarme.

En cuanto a lo otro, haga lavados internos de permanganato al 1 por mil una vez al día.

Las heridas en crucero se tratan con soluciones de creolina una cucharada por cada litro de agua para colocar después tintura de yodo o naftalina en polvo.

DR. L. SCHMIDT HERMAN
Médico-Veterinario

PROPUESTAS PUBLICAS

Pídense propuestas públicas para dotar de local a la Escuela N.o 82 del departamento de Santiago, dentro del siguiente radio:

Alameda, por el Norte; Sur, Toesca, Avenida España, Campo de Marte. Canon anual: $ 5.400.

Las propuestas se abrirán el día 11 de Diciembre, a las 3 P. M., en la Sección Locales de la Dirección General de Educación Primaria, en donde se darán los datos que se soliciten.

El Director General de Educación

EL TRACTOR
está basado en lubricación perfecta.
"GIBBSOIL"
son lubricantes que garantizan la vida de su tractor.
SANTIAGO
GIBBS & Cía.

Hotpoint
Hughes
Electric
C. Gómez

NADIE PODRA NEGAR
QUE UNA
Cocina Eléctrica
TIENE SOBRE LAS DE OTROS SISTEMAS VENTAJAS DE:
LIMPIEZA
HIGIENE
COMODIDAD
ESTETICA
SEGURIDAD
Etc.
Si a esto agregamos que el consumo de la cocina es
ECONOMICA
tendremos que aceptar qeu la cocina que conviene a toda dueña de casa es la
COCINA ELECTRICA

EL TIEMPO EN LA SEMANA PASADA Y EN LA PRESENTE

Las grandes ondas de calor (Warn Waves) y su previsión. — La actividad solar. — Las lluvias producidas en la región Sur. — Borrascas en Bolivia y Ecuador

En esta semana habrá cambios de tiempo. — La temperatura será menos calurosa

En el curso de la semana pasada se han desarrollado importantes fenómenos meteorológicos, entre los cuales ha llamado particularmente la atención, las grandes **Ondas de Calor**, o Warn Waves como las denomina el Weather Bureau de los Estados Unidos.

Estos notables aumentos de la temperatura, obedecen a regímenes isobáricos perfectamente definidos, sobre los cuales obra, al mismo tiempo, la actividad solar, factor poderoso que regula la vida climatérica de nuestro planeta.

Nuestros pronósticos dados a conocer a principios de la semana pasada, sobre este respecto, han tenido una plena confirmación, especialmente en los últimos días, en que las grandes Ondas de Calor elevaron las máximas a valores próximos a 33 y 35 grados a la sombra.

La enorme importancia que tiene este género de previsiones para la agricultura y el comercio es indiscutible. Conociendo los períodos en que deben producirse estas grandes Ondas de Calor los comerciantes y agricultores pueden evitar el envío de leche, carne, pescado, etc. y esperar otros días más favorables, o bien, tomar las precauciones necesarias para cada particular.

Según una de las últimas estadísticas hechas por el Weather Bureau de los Estados Unidos, la sola previsión de las Warn Waves u Ondas de Calor, representa una economía de más de cien mil dólares al año, que antes se perdían por uno u otro capítulo.

Como la previsión de estos fenómenos meteorológicos, está sujeta a leyes físicas perfectamente definidas, y que podríamos llamar casi matemáticas, creemos de sumo interés para los agricultores seguir publicando, con la mayor precisión posible, los períodos en que estas Ondas de Calor afectarán el Valle Central de nuestro país.

Hecho este breve paréntesis, sobre un fenómeno particularmente interesante en esta época, pasaremos a señalar separadamente y en forma resumida los fenómenos meteorológicos más importantes producidos en el curso de la semana pasada.

LA PRESION ATMOSFERICA

La semana se inició con un importante centro anti-ciclónico frente a la región sur de nuestro país. Este centro de alta presión, persistió hasta fines de la semana y su máximum barométrico osciló entre Isla Mocha W e Isla Huafo. La estabilidad de este centro anticiclónico, fué una de las causas más importantes que determinaron las ondas de calor en la zona central.

El 2 y el 4, pasaron dos importantes depresiones atmosféricas por la región austral; ambas produjeron un marcado descenso del barómetro en las provincias del sur, determinando un pronunciado gradiente barométrico favorable a los vientos del norte y al mal tiempo.

El 4 apareció una gran depresión en la Argentina frente a Río Negro y el 5 se extendió en forma de V hasta Córdoba.

EL VIENTO Y LOS TEMPORALES

El 1.o se desarrolló un fuerte temporal de viento del Oeste en la región de Magallanes. En Punta Arenas la velocidad del viento llegó a cerca de 700 metros por minuto.

El 1.o y el 4, hubo fuertes vientos del Nor-oeste en Chiloé, Isla Huafo y Cabo Raper.

Fuera de estos semi-temporales no ha habido otros de importancia, ni en Argentina, Uruguay y Bolivia.

LA ACTIVIDAD SOLAR Y LA TEMPERATURA

Nuestros pronósticos se vieron ampliamente confirmados en la semana pasada.

Las grandes Ondas de Calor se sucedieron sin interrupción, día tras día, elevando de esta manera las máximas del Valle Central a 30, 31 y hasta 35 grados centígrados a la sombra.

El foco térmico, o de mayor temperatura, de la zona central, estuvo situado invariablemente entre las ciudades de San Felipe y Los Andes en la provincia de Aconcagua. Con frecuencia las máximas de aquella región han fluctuado alrededor de 33 grados a la sombra.

En la zona sur, las más altas temperaturas se han registrado entre Traiguén y Los Sauces, donde las máximas comunmente han excedido de 30 grados a la sombra.

La actividad solar ha continuado en una forma bastante intensa durante toda la semana; con frecuencia se han presentado importantes grupos de manchas y fáculas en la superficie de la Fotósfera, que revela un período de intensa agitación.

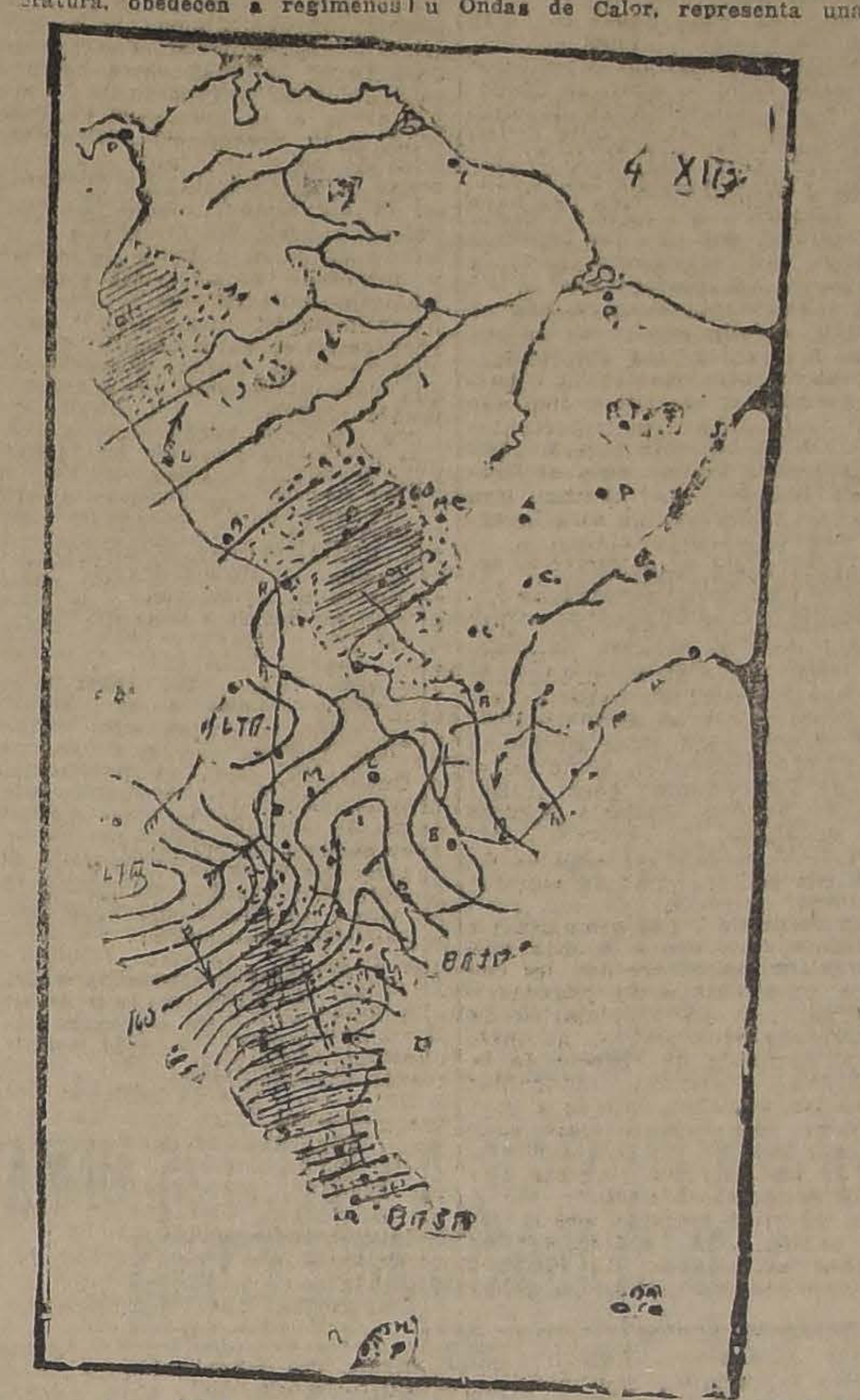

Mapa meteorológico continental: Régimen isobárico 4-XII-24 anti-ciclón frente a Isla Mocha y mal tiempo en el Sur.— Depresión en V en la Argentina. Lluvias en Bolivia y Ecuador

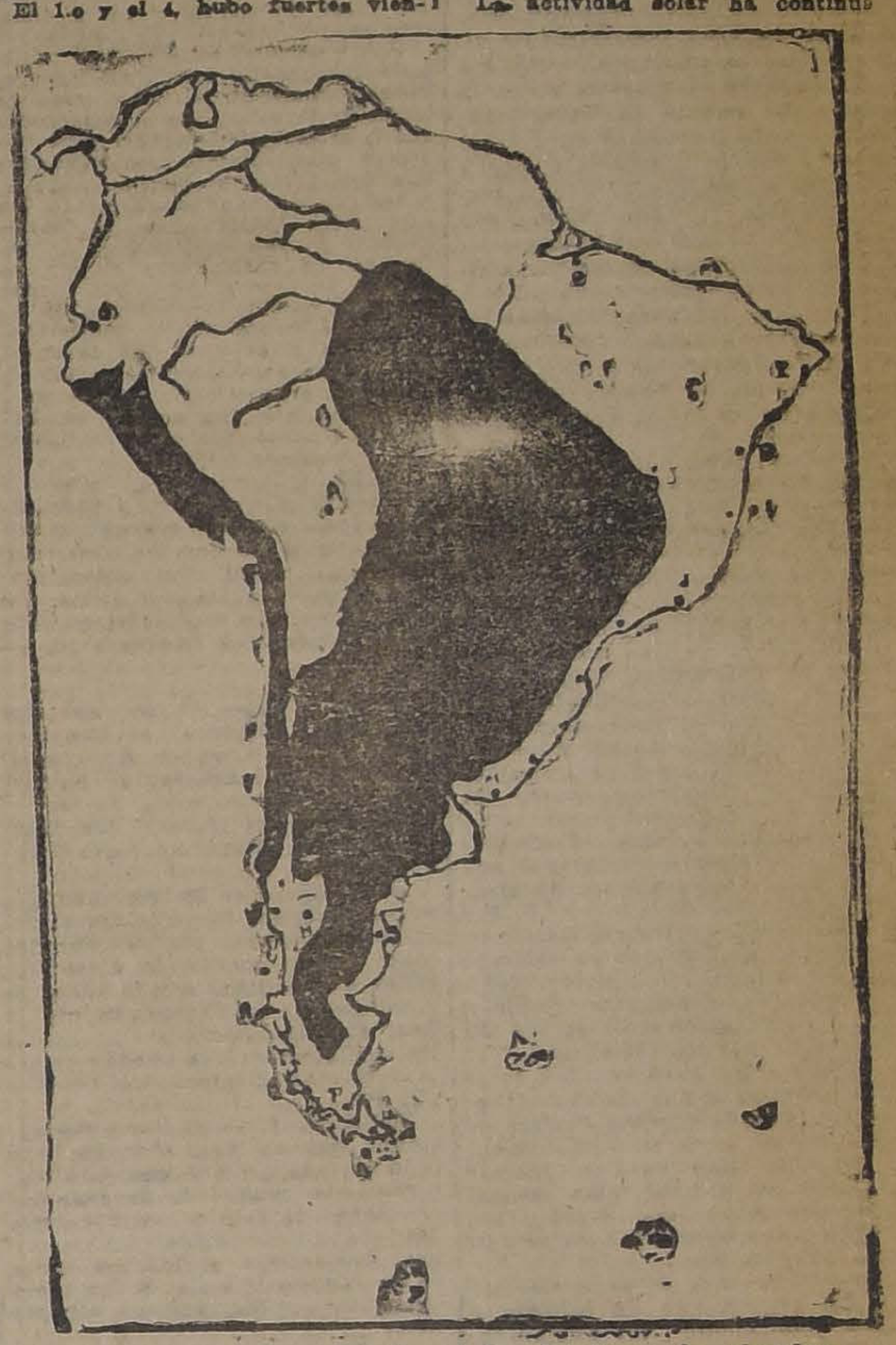

Mapa Meteorológico Continental.—Régimen isotérmico.— Zonas afectadas por las grandes ondas de calor (Warn Waves) producidas en el curso de la semana pasada.—Máximas sobre 30 grados

EL TRACTOR
está basado en lubricación perfecta.
"GIBBSOIL"
son lubricantes que garantizan la vida de su tractor.
GIBBS & Cía.
SANTIAGO

JUGO DE UVA
MARAMBIO
PEDIDOS: TELEFONO N.o 2331

EL TRACTOR
está basado en lubricación perfecta.
"GIBBSOIL"
son lubricantes que garantizan la vida de su tractor.
GIBBS & Cía.
SANTIAGO

Fundos y Chacras
EN VENTA Y ARRIENDO OFRECE:
ALFREDO TAGLE RODRIGUEZ
CATEDRAL 1137.— CASILLA 3132

ES EL ÚNICO
QUE LES PUEDO
RECOMENDAR

JL's Old Tom Gin
José Laplace
Destilador
Talcahuano
This Gin is specially distilled ... pureness & flavour should recommend it to all buyers

Ayer se realizaron las elecciones en Alemania

Los fascistas sufren una considerable derrota. — Aunque los resultados definitivos no se conocerán antes del Martes, los primeros escrutinios dejan ver que han triunfado ampliamente los republicanos. — En general, las elecciones se realizaron en calma.

BERLIN 7. — A las 7.20 de la tarde se indicaba que el electorado había respondido a la convocatoria, votando un gran porcentaje de él, especialmente en Berlín. —(U. P.)

BERLIN 7. — A media noche la policía dió cuenta de haber ocurrido algunos incidentes durante el comicio de hoy, especialmente a causa de encuentros habidos entre nacionalistas y comunistas, con motivo del trabajo que se impusieron los comunistas de colocar affiches y carteles en las murallas y postes, con leyendas alusivas al acto electoral. También se dedicaron a desfigurar los signos antisemíticos que se habían colocado en los affiches de los nacionalistas y fascistas.

También hubo algunos disparos en algunos distritos, pero afortunadamente, no hubo desgracias que lamentar. La policía tuvo que desarrollar una labor enorme para evitar conflictos callejeros, labor que se extendió hasta avanzadas horas de la noche. — (U. P.)

BERLIN 7. — Las mesas electorales se clausuraron a las seis de la tarde, pero los resultados más o menos completos no se obtendrán antes de la media noche, y los resultados definitivos de las elecciones no se conocerán antes del Martes.

Aparentemente, en estas elecciones han participado un mayor número de electores que en las elecciones de Mayo último. — (U. P.)

BERLIN 7. — Aunque los escrutinios que se han dado a conocer son demasiado incompletos, indican que los comunistas posiblemente serán absorvidos en un 30 por ciento por los socialistas.

Dichos escrutinios señalan también el hecho de que los nacionalistas han ganado muchas fuerzas de los fascistas, pero simultáneamente aquellos han perdido fuerzas en favor del partido folks, el cual probablemente mantendrá sus fuerzas o las aumentará en una ligera proporción.

Se estima que en estas elecciones ha participado un ochenta y cinco por ciento del electorado, mientras que en las del cuatro de Mayo último sólo votó un setenta y ocho por ciento. — (U. P.)

BERLIN 7. — Númerosos heridos, han resultado, a consecuencia de los choques habidos entre los miembros de la Asociación de la bandera imperialista y los extremistas armados en Breslau. (U. P.)

BERLIN 7.—Flash Bulletin.—Las primeras informaciones que se han dado sobre el resultado de las elecciones, indican que los fascistas han sido desastrozamente derrotados en todas partes.

Los comunistas, aparentemente, han perdido también en numerosos distritos que les eran afectos

Pero estas informaciones son demasiado prematuras, pudiendo resultar que más tarde los nacionalistas logren mantener siquiera su posición actual Con todo, se sabe que los nacionalistas han tenido que sufrir las consecuencias de numerosas defecciones, mientras que los demócratas y los moderados se condujeron muy disciplinadamente.—(U. P.)

BERLIN 7.—Flash Bulletin.—Los escrutinios de noventa y cuatro pequeños distritos de los dos mil quinientos de Berlín, arrojaron las siguientes cifras:

Nacionalistas, 1.042 votos.
Socialistas, 828 votos.
Demócratas, 316 votos.
Folks party, 297 votos,
Comunistas, 163 votos,
Fascistas, 73 votos, y
Centristas, 93 votos.—(U. P.)

BERLIN 7.—Flash Bulletin.—Los fascistas han sido completamente derrotados, en conformidad a los primeros escrutinios.—(U. P.)

BERLIN 7.—Hoy se han realizado las elecciones para la constitución del nuevo Reichstag y de la dieta prusiana.

Una y otra elección se han realizado bajo la influencia de los problemas post-bélicos, tales como la inflación fiduciaria, la ocupación del Ruhr, el cumplimiento del plan Dawes y otras plataformas relacionadas con dichos problemas.

Las cifras que han arrojado los escrutinios indican que los nacionalistas se han mantenido a la defensiva del radicalismo, el que ha ganado en todo el país. Los fascistas han perdido gran parte de su terreno a causa de los nacionalistas; pero éstos han perdido fuerzas que han ido a aumentar las cifras de los folks party. Finalmente, se indica que los socialistas han ganado fuerzas que eran consideradas comunistas.—(U. P.)

BERLIN 7. — Los escrutinios del tercer distrito de Hamburgo dan a los socialistas cuarenta y dos mil votos; a los nacionalistas veintitrés mil; a los comunistas, diecinueve mil; a los centristas dos mil; al partido folk, catorce mil; a los demócratas catorce mil. — (U. P.)

BERLIN 7. — Ya se sabe que han sido elegidos el Canciller Marx, el Ministro de Relaciones, Streseman y el Almirante Von Tirpitz.

Respecto del general Von Luddenforf, el resultado parece dudoso. — (U. P.)

BERLIN 7. — Un resumen que se ha dado en miles, sobre el resultado de los escrutinios obtenidos hasta este momento, da a los fascistas ciento ochenta y cinco, a los comunistas, quinientos treinta y dos; al folks party, incluyendo a los republicanos que apoyan al actual Gabinete, setecientos cinco.—(U. P.)

BERLIN, 7. — Según informaciones que se han obtenido de todo el país, no han ocurrido disturbios de gravedad, durante las elecciones de hoy, a pesar de que los encuentros entre los fascistas, comunistas y los miembros de la Asociación de la Bandera Imperial, se dispararon algunos tiros.

Se ha hecho notar que los folkistas se hicieron llamar durante estas elecciones, fascistas, con el objeto de no ser confundidos con el partido folks, organizado por Stresemann. (U. P.)

BERLIN, 7. — En algunos barrios de Berlín ocurrieron algunos incidentes desagradables, a causa de que se extremaron los sistemas para hacer propaganda de algunos partidos, especialmente con motivo del uso de la bandera imperial, por los miembros de la Asociación de la Bandera Imperial, trabándose una verdadera batalla entre éstos y las masas de ciudadanos que estimaban una ofensa a los principios republicanos, el uso de tal bandera. (U. P.)

BERLIN, 7. — Aunque los nacionalistas ganaron algunos asientos en el Reichstag, se predice que en el Gabinete republicano no tendrán cabida.

En Hessen, corazón del fascismo y del comunismo, es donde la situación para los fascistas y comunistas fué peor. Lo mismo ocurrió a los fascistas en Munich.

Los primeros resultados que llegaron de la zona ocupada, fueron de Klefeld, y ellos arrojan las siguientes cifras:

Socialistas 2,521 votos.
Nacionalistas, 1,380 votos.
Centristas, 3,709 votos.
Comunistas, 1,493 votos.
Folks party, 2,228 votos.
Demócratas, 593 votos.
Fascistas, 135 votos.

BERLIN, 7. — Los resultados de los escrutinios de veinte distritos de Frankfurt, dan a los nacionalistas mil votos; los socialistas ochocientos cincuenta; al partido folk, setecientos sesenta; a los fascistas, doscientos veintidos; a los demócratas, ciento cincuenta y tres; a los centristas, ciento treinta y cinco.

En Bremen, los escrutinios parciales dan a los socialistas once mil setecientos noventa y tres, a los nacionalistas dos mil trescientos cincuenta y nueve; al partido folk, cuatrocientos setenta y uno; a los fascistas, mil cuatrocientos quince; a los demócratas, tres mil cuatrocientos siete. (U. P.)

KOENIGSBURG, 7.— La policía dispersó a los grupos de extremistas armados que andaban provocando desórdenes en la ciudad.

Los comunistas de Berlín, han llegado hasta esta ciudad en automóvil, haciendo propaganda para obtener mayor número de sufragios en el comicio electoral de hoy, recalcando las bondades d los ideales que sustentan.—(U. P.).

BERLIN, 7.—A media noche se ha indicado que la victoria de los republicanos ha sido aplastante, sobre los demás partidos de la oposición. Los demócratas y socialistas han ganado numerosos asientos en el Reichstag.

Los fascistas y radicales de la izquierda son los que han sufrido un enorme menoscabo de sus fuerzas parlamentarias. Los comunistas han quedado reducidos a la más misera expresión, mientras que los nacionalistas si no han mantenido su representación, más bien habrían ganado algunos asientos.—(U. P.)

BERLIN, 7.—A pesar de que el trabajo de escrutar los votos es sumamente lento, se indica sin embargo que en conformidad a los datos proporcionados hasta la media noche, los nacionalistas no han mejorado su posición, que había sido anunciado en general.

Los escrutinios que se conocen dan, en miles, las siguientes cifras:

Socialistas 956; Nacionalistas, 600; Centristas, 171; Comunistas, 312; Folk'sparty, 419; Fascistas, 117 y Demócratas, 257.—(U. P.)

BERLIN, 7. —A las dos de la madrugada y en conformidad a los escrutinios realizados hasta la fecha, los republicanos han triunfado en forma aplastante sobre los monarquistas. En sentido estricto, se entiende por republicanos a los demócratas, socialistas y centristas.

Los republicanos han obtenido alrededor de 3|4 de millón de votos. Los nacionalistas ha nganado en representación, cuentan ya con 1.300,000 votos. Los fascistas y comunistas son los que han sufrido la más dura de las derrotas —(U. P.).

BERLIN, 7. — La victoria republicana significa el cumplimiento del plan Dawes en todas sus partes y la prosecusión de una política exterior liberal.—(U. P.).

BERLIN, 7. — La victoria del republicanismo es enorme. El Gobierno ha anunciado a las tres de la madrugada que los socialistas han ganado en un treinta por ciento su representación, los demócratas en un quince por ciento, y los centristas en un porcentaje pequeño. Los nacionalistas parece que mantienen su posición o si han ganado, sería en un porcentaje de un diez por ciento, mientras que los fascistas han perdido en un sesenta por ciento y los comunistas en un treinta por ciento.

El último anuncio sobre los resultados de los escrutinios, en miles es el siguiente: socialistas, 3,722; nacionalistas, 2,365; centristas, 1,511; comunistas, 1,191; folk's party, 1,384; fascistas, 408; demócratas, 1,250. — (U. P.).

VIENEN EN VIAJE A CHILE LOS DEMAS BOXEADORES ARGENTINOS

BUENOS AIRES, 7.— Esta mañana partieron a Chile tres pugilistas aficionados que integran el equipo argentino en el certamen suramericano de box que se realizará en la República hermana, con participación de los chilenos y uruguayos.

Defenderán los colores argentinos en las categorías peso pluma, medio pesado y pesado, Germán Ballarino, Arturo Rodrígues Jurado y Vitorio M. Campolo, respectivamente.

Estos aficionados van acompañados del señor Benigno Rodrígues Jurado, bajo cuya presidencia se desarrollarán las reuniones del Congreso Suramericano del Deporte.

Va con ellos el Enviado Especial de "La Prensa", Roberto De rano. Desde mucho antes de la estación Retiro se vió concurridísimo. Los aficionados al deporte tributaron a los viajeros una cariñosa despedida.— (Especial).

ACTIVIDADES DEPORTIVAS MUNDIALES

ROMERO REANUDA SU ENTRENAMIENTO

NUEVA YORK, 7.—Quintín Romeo, regresó anoche con toda su comitiva, a esta ciudad. El boxeador chileno reanudará su entrenamiento, haciendo ejercicios livianos, mientras se le organiza una nueva pelea.

Clemente Saavedra, peso-pesado chileno, que acompaña a Romero y que le ha servido de sparring-partner, realizará una exhibición el 17 de Diciembre, pero su contendor no ha sido elegido.

Mr. Spruille Braden ha declarado que sólo piensa en concertar a Quintín Romero una pelea con Jack Dempsey, pero reconoce que ello no será posible antes de seis meses.—(U. P.).

VICENTINI ESTA ENFERMO

NUEVA YORK, 7.—Ferrara, Samos e Ycochea, conjuntamente, han pasado al domicilio del campeón suramericano Luis Vicentini a expresarle sus sentimientos por la enfermedad que lo aqueja, la cual le impedirá que se mida con O'Brien. A pesar de que el chileno tenía temperatura, departió amigablemente con sus visitantes.

Ferrara hizo trabajos de carretera ayer Sábado; hoy descansará, para iniciar el Lunes un trabajo intensivo de entrenamiento. Ycochea le servirá de sparring-partner.

Fahey, manager de Samos dijo que prácticamente tenía asegurados a Samos de cuatro a cinco peleas, de las cuales una se realizaría en Nueva York y otra en Albany.—(U. P.).

NUEVA YORK, 7.—El campeón olímpico de carreras, Paavo Nurmi llegará 1 Lunes a esta ciudad, a bordo del "Celtic", proveniente de Liverpool.

Permanecerá alrededor de tres meses en Estados Unidos. Su primera aparición la hará el seis de Enero en Madison Square Garden, corriendo la milla y los cinco mil metros, durante la competencias atléticas que se iniciarán ese día. —(U. P.).

NUEVA YORK, 7.— Sir Thomas Lipton partió a Londres a bordo del "Leviathan". Anunció que la próxima carrera internacional de yates se realizaría en Alaska.—(U. P.).

BUENOS AIRES 7.— Ha despertado interés el match de mañana entre los equipos de la Asociación Argentina de Amateurs, a beneficio de Adolfo Celli que resultó lesionado en el encuentro entre el equipo argentino y los campeones olímpicos.

El match se realizará en la cancha del Club de Gimnasia y Esgrima. Se invitará al Presidente de la República, a los ministros, a las autoridades municipales, etc. Se asegura un gran éxito a este encuentro. —(U. P.)

NUEVA YORK, 7.—La prensa no ha hecho comentarios a la pelea Romeo-Renault, a excepción del "Telegraph", que dice: "La victoria de Romero ha constituído una gran sorpresa y ha evidenciado los grandes progrsos que ha alcanzado el campeón chileno.".—(U. P.).

LOS ELECTORES ACUDIERON A VOTAR CON GRAN ENTUSIASMO

La policía adoptó toda clase de precauciones para evitar incidentes. — Se constituyeron mesas de sufragios en los hospitales para que votaran los enfermos. — Hasta los ciegos concurrieron a sufragar.

(Correspondencia cablegráfica de Carl D. Groat, especial para "La Nación")

BERLIN, 7.—El comicio electoral realizado hoy en Alemania, se ha llevado a efecto dentro de la mayor tranquilidad. Sin embargo, la policía ha anunciado, a última hora, que ocurrieron el Sábado algunos disturbios aislados, entre los más apasionados agitadores políticos de los diversos partidos en que está dividida la opinión pública alemana; pero en todos los cuales hubo intervención oportuna de la policía. Agregan las autoridades policiales que a pesar de que se hicieron disparos, no hubo desgracias personales que lamentar.

Todos los partidos políticos habían agotado sus recursos para desarrollar una propaganda en forma de despertar el mayor interés posible por el acto eleccionario de hoy, y parece que resultaron coronados sus esfuerzos, desde que los electores concurrieron a las urnas en número muy superior al del comicio eleccionario del cuatro de Mayo último.

Desde las primeras horas de la mañana, las calles de Berlín se vieron animadísimas, debido al entusiasmo de los diversos grupos de afiliados a los partidos, quienes improvisaban desfiles, gritando y vociferando en contra de sus enemigos políticos, notándose que en los discursos que se pronunciaban en tribunas levantadas en cualquiera calle o plaza pública la literatura estaba limitada a echarse en cara el "kaiserismo", el "stresemannismo" y el "fascismo". También se hacían alusiones al cumplimiento del plan Dawes, a la cuestión de la culpabilidad de la guerra y a otros problemas postbélicos

Las organizaciones de "La bandera imperial", de los monarquistas, de los republicanos, de los fascistas, y otras, hicieron grandes demostraciones y todas estas, en diversas partes del país tuvieron serios encuentros con las organizaciones comunistas, las que llevaban durante sus demostraciones, la bandera roja.

Se usaron trompetas, en las secretarías de los partidos, para llamar y estimular a los electores.

Las mesas receptoras, de sufragios, en su gran mayoría, se instalaron en pequeños restorantes, depósitos de vinos o de cervezas, por lo que los electores no pudieron beber, como de costumbre, durante las elecciones.

En los alrededores de los locales donde funcionaban las mesas receptoras, se instalaban hombres o mujeres, manteniendo estandartes o carteles con indicaciones y leyendas, haciendo resaltar los méritos del programa político de sus respectivos partidos.

Los nacionalistas, hasta el último momento, hicieron alusiones al plan Dawes, manifestando que Alemania era suficientemente poderosa para obtener modificaciones a los acuerdos sobre cumplimiento del plan, pero que era indispensable para ello llevar al Reichstag, elementos afiliados al partido nacionalista, los únicos capaces de obtener la revisión de tal plan.

Una novedad que llamó vivamente la atención, en las elecciones de hoy, fué la constitución de mesas de sufragios en los hospitales, con el objeto de que sufragasen los pacientes hospitalizados.

Antiguas mansiones señoriales abrieron sus puertas, dando salida a distinguidas señoras de la más rancia aristocracia, las que iban a sufragar con un entusiasmo indescriptible, notándose el hecho de que se presentara una señora de noventa y cinco años de edad a una mesa receptora de sufragios.

En muchas partes se veian a los ciegos, acompañados de perros policiales o de lazarillos, y conducidos en sillas de ruedas que iban a sufragar.

La policía, que había tomado toda clase de precauciones para evitar cualquier incidencia, desplegó una gran actividad, conduciéndose en forma espléndida.

En la noche, las patrullas fueron reforzadas, por el temor de que los apasionamientos políticos hicieran irrupción durante la noche.

Los escrutinios apenas se iban terminando, se anunciaban en toda forma, usándose por primera vez el sistema de anunciarlos por medio de reflectores.

En resumen, el acto eleccionario de hoy ha onstituído un acontecimiento más bien deportivo que político.

El Presidente Ebert sufragó a las nueve de la mañana, tan pronto como se constituyó la mesa que le correspondía. A continuación sufragaron la señora del Canciller Marx y uno de sus hijos. El Ministro de Relaciones Exteriores, Stresemann, su señora e hijo, sufragaron a medio día, hora en que concurren a las mesas los elegantes.

El Canciller Marx votó en Friburgo, por encontrarse inscrito en ese distrito.

Durante la noche, patrullas de policía, en camiones blindados, recorrieron la capital en previsión de que ocurrieran algunos disturbios. En los barrios más apartados, la policía hizo servicios especiales de patrullas, yendo completamente armados. — Groat. — (U. P.)

FÚMESE CIGARRILLOS

ABDULLA

$2.40 $3.00 $3.40

ES EL CIGARRILLO PREFERIDO POR LOS DIPLOMATICOS

MUSSOLINI CONFERENCIO AYER CON CHAMBERLAIN

El Premier italiano y el Canciller Inglés llegan a un completo acuerdo sobre las materias tratadas

ROMA 7. — Oficialmente se anuncia que Mussolini conferenció extensamente con Chamberlain, a puertas cerradas en el Palacio Ghigi. Se agrega que se llegó a un acuerdo sobre todas las cuestiones pendientes y que luego Mussolini visitó a Chamberlain e nla Embajada británica.

En círculos muy autorizados se cree que las conversaciones de Mussolini con Chamberlain se relacionaron con la actitud de Italia frente a la crisis egipcia.

Se asegura que Mussolini expresó que sobre esta materia tenía las mismas ideas que Gran Bretaña. Habría llamado la atención a que Italia tiene por allí muchos intereses, en virtud de encontrarse muy próximas a aquellas fronteras algunas colonias italianas, de las cuales varias se hallan sujetas a una ratificación definitiva, lo que deberá ocurrir a corto plazo, en vista de los intereses comerciales que atiende Italia en la actualidad.

También habría expresado Mussolini, que miraba al este en busca de mercados para Italia y que aceptaría condiciones que ayudaran a extender el comercio italiano por el Mediterránea, pasando por el canal de Suez.

Lo extenso de la entrevista está indicando la importancia de las conversaciones. Se considera seguro que se llegue a un completo acuerdo sobre las materias tratados. — (U. P.)

Para Radiotelefonía

Ofrecemos A PRECIOS CONVENIENTES LOS INSUPERABLES AUDIONES DE LA ACREDITADA MARCA

"PHILIPS"

PARA RECEPCION Y TRANSMISION

Y DE TIPO ESPECIAL DE DOBLE GRILLE

El circuito más económico

APARATOS RECEPTORES COMPLETOS

BATERIAS, FONOS, BASES PARA AUDIONES, Etc., etc.

Departamento de Electricidad de

MORRISON & Co.- SANTIAGO

LA Señora Robert O. Reynolds afirma que Tanlac es actualmente la medicina suprema. Este tónico la libró del reumatismo y otros trastornos estomacales

La señora Robert O. Reynolds, que reside en la ciudad de Kansas, Missouri, E. U., declara lo siguiente:

"Por diez años he sufrido de reumatismo, trastornos estomacales, y nerviosidad. Debido a estos malestares mi apetito era casi nulo, y lo poco que comía me hacía tan mal, que me causaba acidez, además de fuertes dolores en todo el cuerpo. El reumatismo era tan fuerte, que apenas podía levantar los brazos para peinarme, sintiendo dolores hasta en las yemas de los dedos. Me sentía tan débil y agotada, que la vida era para mi un martirio. Probé infinidad de medicina, pero todas con resultados negativos. Por último, empecé a tomar Tanlac, apenas había tomado el primer frasco ya notaba una gran mejoría en mi apetito, además podía descansar de noche, cosa que antes me era muy difícil. He tomado tres frascos Tanlac y es asombroso cómo esta medicina me ha devuelto la salud, y ha aumentado mi vitalidad. Ahora puedo comer cualquiera cosa en cualquier momento y sin temor que me cause trastornos. Me da placer poder decir esto públicamente y espero que todos los que sufren de los malestares que todos los que sufren de los malestares que yo he sufrido, obtengan el mismo resultado con el Tanlac".

TANLAC se vende en todas las boticas.

COMPAÑIA MINERA LAS CONDES

De conformidad a los artículos 29 y 57 de los Estatutos Sociales, cítase a reunión general extraordinaria de accionistas, para el Martes 16 del presente, a las 5 P. M., para tratar y resolver la venta de la negociación, o sea, del Activo y Pasivo de ella, a una nueva sociedad que se organizará al efecto, y de la disolución y liquidación anticipada de la Sociedad y nombramiento de Junta Liquidadora. La reunión se celebrará en la oficina de la Sociedad, Santiago, edificio Banco Anglo, 5.o piso, N.o 6.

PASCUAL BABURIZZA
Presidente.

COMPAÑIA MINERA LAS CONDES

De conformidad al artículo 31 de los Estatutos, el Registro de Accinistas quedará cerrado desde el día 10 al 19, inclusive, del presente mes.

JOSE DAMIAN NAVARRO
Gerente.

Cía. MINERA MERCEDES DE LAS CONDES

De conformidad a los artículos 33 y 46 de los Estatutos Sociales, cítase a reunión general extraordinaria de accionistas para el Martes 16 del presente, a las 5 P. M., para tratar y resolver la venta de la negociación, o sea, del Activo y Pasivo de ella, a una nueva sociedad que se organizará al efecto, y de la disolución y liquidación anticipada de la Sociedad, y nombramiento de Junta Liquidadora.

La reunión tendrá lugar en la oficina de la Compañía, Bolsa de Comercio, tercer piso, oficina 222.

JORGE MATTE
Presidente

Cía. MINERA MERCEDES DE LAS CONDES

De conformidad al artículo 35 de los Estatutos, el Registro de Accionistas quedará cerrado desde esta fecha hasta el 19 inclusive, del mes en curso.—Santiago, 8 de Diciembre de 1924.

FRANCISCO MONTT PINTO
Gerente.

SOCIEDAD DEL CANAL DE MAIPO

Se avisa a los señores accionistas que entre el 1.o y 15 del presente mes, deberán cancelar las cuotas acordadas en la última junta general ordinaria, y que incurrirán en los intereses penales reglamentarios los que pagaren después de dicho plazo.

Santiago, Diciembre 8 de 1924.

EL SECRETARIO.

RAULI

PARA PISO, 1x4 1|2 MACH. A $ 1.00 c|u. SE REALIZA

BARRACA Y FABRICA

"LA REPUBLICA"

DOMEYKO 2354

D—5

SE COMPRA

dentaduras viejas, usadas y quebradas, pagando hasta $ 10.00 por diente compro también monedas de oro, pesos, chauchas antiguas, oro, platino y plata.

PAGO ALTOS PRECIOS
— ALAMEDA 842 —
ESQUINA LONDRES

PARA MALESTAR del HIGADO e INTESTINOS
TOME
P[illegible]RAS
INDIANA VEGETALES
DE W[illegible]GHT
En uso constante cerca de 90 AÑOS!
Pida las legítimas con envoltorio amarillo.
En las Boticas

TE KANDEGAMA INDIA

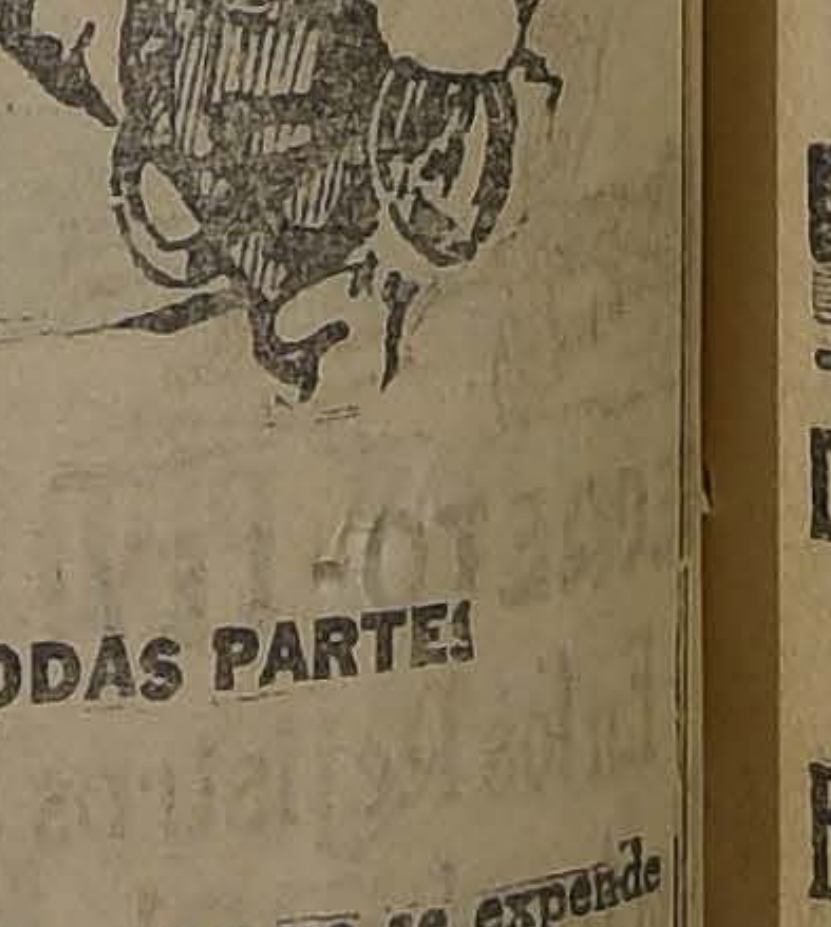

PIDASE EN TODAS PARTES

NOTA.—El Té Kandegama no se expende suelto, debe rechazarse todo té a granel que se le ofrezca bajo nuestra marca.

NOTA IMPORTANTE. — Consérvense todos los envases vacíos. Se canjearán por premios.

BITER CINZANO Vendedor Mayorista Alfredo Blanchard VERMOUTH CINZANO
Calle la Bolsa 33 - Teléfono 1890

INFORMACIONES CABLEGRAFICAS DEL EXTERIOR

DE NUESTROS CORRESPONSALES ESPECIALES VIA EASTERN Y ALL AMERICA CABLES INC. Y DE "THE UNITED PRESS". LOS ORIGINALES DE TODOS LOS CABLEGRAMAS QUE SE INSERTAN EN ESTA SECCION ESTAN A DISPOSICION DEL PUBLICO EN ESTA IMPRENTA.

El presidente Saavedra llegó ayer a Lima

Se le hizo objeto de una grandiosa recepción. — Leguía fué a recibirle a la estación de Desamparados.—Con gran brillo y entusiasmo se inician las festividades.—El Presidente de la República recibió al general Pershing y al Embajador Argentino

BUENOS AIRES 7. — Entusiastamente se iniciaron los festejos para conmemorar el centenario de la batalla de Ayacucho, tanto en Buenos Aires como en el interior.

El Ateneo Hispano-Americano prepara una velada que se realizará mañana, en homenaje al Perú. Se tocarán los himnos nacionales de ambos países y habrá otros números interesantes.

Pronunciará un discurso don Martín Dedeu, explicando el significado de la batalla que se conmemora. — (U. P.)

LIMA 7. — El Presidente de Bolivia, señor Saavedra, es esperado hoy en ésta. — (U. P.)

LA PAZ 7. — Telegrafían del Perú que el Presidente Saavedra llegó ayer a ese territorio, siendo recibido por las autoridades, por representantes de la prensa, de la sociedad y de sociedades obreras y centros culturales. Todas estas entidades le presentaron sus respetos. Un grupo de damas le obsequió con un artístico ramo de flores, adornado con las banderas boliviana y peruana.

El regimiento 4 le rindió honores, mientras el pueblo lo aclamaba, vitoreándolo. — (U. P.)

LIMA, 7.—El Presidente Leguía, al recibir oficialmente al general Pershing, pronunció un discurso, en uno de cuyos principales pasajes dijo textualmente:

"En Ayacucho triunfaron los ideales de libertad que medio siglo antes había proclamado, por el hecho de triunfar, vuestro gran país, bajo la inspiración de Wáshington, una de las más grandes figuras de la historia. Pero si el ejemplo de vuestra revolución influyó en nuestra independencia, a los Estados Unidos le somos deudores por haberla conservado. Sin la oportuna declaración de vuestro Presidente Monroe, nuestra libertad habría sido precaria; las naciones libres del nuevo mundo habrían visto, en más de una ocasión, comprometida su autonomía.

"Los americanos del sur debemos a los americanos del norte, no sólo el ejemplo de su libertad que favoreció la nuestra; no sólo la seguridad de nuestra independencia contra los avances teocráticos: les debemos también el poderoso estímulo que ha permitido desarrollar nuestras riquezas, las advertencias sabias y oportunas con que ha evitado las guerras fratricidas y retrógradas de este continente.

"Los Estados Unidos constituyen el pueblo más idealista de la tierra. Los que creen lo contrario se equivocan lamentablemente. Por el ideal de libertad combatieron los peregrinos fundadores de vuestra patria; por el ideal de justicia lucharon vuestros padres que redimieron al esclavo; por el ideal de autonomía continental estructuró Monroe su previsora doctrina, seguida por todos nuestros estadistas y por el ideal de libertad humana, conducidos gloriosamente por vos, cruzaron el mar los ejércitos de vuestra democracia, y en [illegible] más famosas que registra la historia impusieron la paz, alumbrando así la nueva imperecedera gloria para la Humanidad".

Al recibir al Embajador Especial de Argentina a las festividades del centenario de la batalla de Ayacucho, el Presidente Leguía dijo, en parte:

"Más de treinta naciones han concurrido hasta ahora a conmemorar la primera centuria del grandioso hecho de armas, cuya trascendencia para la emancipación del Continente y la libertad del mundo queda evidenciada por el excepcional concurso; y a la honra y complacencia que nos causa Argentina, asociándose a este casi universal homenaje, se agrega la singular significación que tiene para nosotros vuestra asistencia, señor Ministro, que sois representante del ejército que hace poco más de cien años condujo a nuestras playas el genio militar de San Martín, que nos trae a través del llano, de la cordillera y del océano, la voluntad de independizarnos con un impulso visionario sólo comparable al de las tropas francesas en la gran revolución.

"El generoso auxilio que en esa hora inolvidable prestó vuestra patria a la hermana aún no emancipada, a pesar de los titánicos esfuerzos de sus hijos, es tanto más digna de gratitud, cuanto que vuestro país, que si bien había alcanzado la emancipación, se debatía aun entre las fracciones partidaristas, que en la totalidad de nuestras democracias dejaron una huella retardataria y cuya extirpación fué para vuestra patria origen del sorprendente desarrollo que hoy enorgullece a todos los pueblos de nuestra raza.

"Nos une en nuestros días un secular afecto, fraternal e indestructible, porque tienen sus raíces en el corazón del pueblo y es alimentado por el mismo culto a la memoria excelsa del inmortal San Martín.

"Todo en nuestra patria vibra al nombre de este héroe, cuya apoteosis celebramos hace tres años en toda la [illegible] no digna de él."

BUENOS AIRES 7.— Como ayer, las malas condiciones del tiempo han impedido a los pilotos Etcheverry y Luro reanudar hoy su vuelo desde Salta en dirección a Antofagasta y Mollendo.— (Especial).

LIMA, 7.— El Presidente Saavedra llegó al Callao a bordo del vapor Ucayali, siendo escoltado desde Mollendo por el torpedo teniente Rodríguez. Debido al exceso de concurrencia era casi imposible abrirse camino en el puerto. El Presidente fué recibido con todos los honores correspondientes a su ran, saludos en los que participaron también los cruceros norteamericanos y argentinos. En la estación del ferrocarril tropas del ejército le rindieron honores. El Presidente siguió viaje a Lima en un tren especial. Acudió a recibirle a la estación de los Desamparados el Presidente Leguía. Ambos fueron objetos de grandes manifestaciones a su llegada a la capital, donde una enorme concurrencia invadía las calles a través de las cuales era sumamente difícil abrirse camino. Tropas del Ejército abrían calle desde la estación hasta la residencia preparada al Presidente de Bolivia.

Don Federico Pezet ex-Embajador del Perú en Washington ofrecerá mañana un banquete al General Pershing. Asistirán el Canciller Salomón, el Embajador norteamericano, Mr. Poindexter y otras personalidades.

Mr. Poindexter, lo mismo que el general Pershing, ha sido acreditado Embajador a las festividades de Ayacucho.

La Municipalidad, en una sesión solemne, declaró huéspedes ilustres de la ciudad de Lima a los miembros de todas las embajadas visitantes.

Con asistencia del Presidente de la República y de las embajadas extranjeras, se colocaron coronas en los monumentos a San Martín y a Bolívar.

En la tarde se inauguró oficialmente el nuevo palacio del arzobispado cuya construcción se inició hace siete años. Es un edificio valiosísimo, en el que domina el estilo colonial.

La ciudad está ya profusamente iluminada y embanderada. En la ciudad se nota gran animación. La capacidad de los hoteles no alcanza a satisfacer las exijencias de los centenares de visitantes se cree que las fiestas superarán en brillo a las del Centenario de 1921.

El famoso torero Belmonte, que se había retirado de las pistas, hizo hoy una exhibición especial, ante una concurrencia jamás vista en Lima.

La Embajada de la Santa Sede llegará mañana.

Se anuncia para el 9 de Diciembre la publicación del poema de Santos Chocano: "La epopeya del Libertador". Mil ejemplares de una edición especial se han vendido ya a razón de cinco libras cada uno.

Los Bancos de Lima no abrirán sus puertas la semana entrante, hasta el Viernes.

Esta tarde llegó al Callao la Embajada colombiana, a bordo del "Mantaro". La preside el doctor Antonio José Uribe y está integrada por los senadores Antonio José Restrepo, Guillermo Valencia y Ramón Alvarez Durán.

También llegó hoy a Lima el periodista Baldomero Sanin Cano, invitado especialmente por el Gobierno.

Los generales Castellano y Bilcazar y otros altos jefes del ejército, acompañan a la Embajada de Colombia. — (U. P.)

JABON DE ROSS
Certificado Puro
Hermosea la piel

LA CONCURRENCIA DE ESPAÑA A LOS FESTEJOS

(Correspondencia cablegráfica de Harry W. Frantz, especial para "La Nación")

WAS[illegible] — A pesar de que en el hecho la celebración del Centenario de la Batalla de Ayacucho es la celebración de la derrota de España, el Gobierno español participará generosamente en la conmemoración del referido Centenario.

Una misión española participará en los festejos que se comienzan a realizar en Lima, incluyéndose en élla el Comandante Solar, Agregado Naval a la Embajada en Washington, quien va en viaje al Perú.

El Em[illegible]a, señor Riano, concurrirá a la celebración del Centenario en la Unión Panamericana el 9 del corriente y también hará uso de la palabra en el Club Cervantes el 12 de Diciembre.

En los círculos hispano-americanos se aplaude sin reservas esta actitud de España ya que, como he dicho, la celebración del Centenario de la Batalla de Ayacucho significa la celebración de la fecha en que las repúblicas americanas se separaron completamente de su Madre Patria.— FRANTZ. (U. P.)

"EN SUR-AMERICA SOLAMENTE ARGENTINA SE ENCUENTRA AL MARGEN DE LA REVOLUCION"

NUEVA YORK.— "The Herald Tribune" dedica en su edición de hoy, extensos artículos ilustrados, a la celebración del Centenario de la batalla de Ayacucho, señalando la labor que realizó Bolívar y las batallas que libró en favor de la independencia de gran parte de la América del Sur.

"The Herald Tribune" concluye uno de sus artículos diciendo:

"Esa lección de libertad no ha sido aprendida "todavía". Venezuela se encuentra bajo la dictadura; Perú y Bolivia no lo están menos; una revolución amenaza al Ecuador y solamente Colombia se encuentra en paz. Aún más. Brasil y Chile están actualmente en estado de revolución en este año en que se celebra el Centenario de la batalla de Ayacucho. Argentina. Uruguay y Paraguay se encuentran pendientes del aumento del poderío del Brasil. De suerte que uno en vano busca la unidad que pregonara Bolívar y que él propició en aquellos tiempos pues no se puede divisar".

"La administración peruana recuerda la de Díaz en México. El Perú vive en continua guerrilla.

Una dictadura militar derrocó el gobierno constitucional en Chile. Argentina y Uruguay están recelosos del Brasil. Perú Bolivia y Chile se encuentran siempre con la bayoneta calada sobre Tacna y Arica, la Alsacia y Lorena del hemisferio septentrional. En Sud América solamente Argentina se encuentra al márgen de la revolución".

"Es un error pretender trasplantar el republicanismo norteamericano a Sud América, pues es un radicalismo demasiado extremo para pueblos que estuvieron durante siglos bajo la antigua dictadura española". (U.P.)

AL REY ALFONSO LE PREOCUPA LA SITUACION QUE VA CREANDOSE EN ESPAÑA

Se anuncia la probabilidad de que pronto vaya a Palacio un político del viejo régimen, llamado por el monarca

HENDAYA DE LA FRONTERA, 7. — Aparentemente España vive en absoluta tranquilidad: ningún indicio parece perturbarla. No obstante, el Directorio previsor, adopta precauciones de todo género para prevenir posibles y remotas perturbaciones. Cuatro mil guardia civiles y cuatro mil carabineros, han sido enviados como refuerzos a varios lugares, como ser, Guipuzcoa, puerto Novarro y puerto Bou. Todas las precauciones se adoptan con la posible discreción, para evitar cualquiera alarma. Realmente nadie teme que pudiera realizarse ninguna intentona para lograr un cambio de gobierno y de régimen, por la fuerza.

Un grande de España, me ha dicho: "La nación no está ahora preparada para la República. Las masas populares inspiradas especialmente por el Directorio, se alejaron hace tiempo del partido republicano; por otra parte, no les interesa la forma de gobierno. Todavía les falta a los republicanos, jefes de prestigio, como los tuvieron en Pí y Margal, en Salmerón y Zorrilla Ros".

Respecto de los rumores de abdicación del monarca, dijo ese grande de España:

"El patriotismo de Alfonso le ha llevado a declarar en la intimidad, que si mediante un plebiscito, resultara que él es un obstáculo para la vida de España, se despojaría de la corona."

Quienes conocen estas intimidades palatinas, dicen que el Rey se halla hondamente preocupado por la situación que va creándose en España. Cree que los políticos son injustos con él, manteniéndose en un alejamiento perpetuo, porque no estuvo en su voluntad el inferirles los agravios y vejaciones que sufrieron, desde el golpe de Estado.

Se anuncia la probabilidad de que pronto vaya a Palacio algún político del viejo régimen, llamado por el Monarca. Pero en la negociación iniciada para realizar estas visitas, se le ha hecho saber, que si los políticos acuden, será públicamente y dejando constancia de que van, llamados por el Rey.

Se aspira a suavizar así las asperezas entre Alfonso y quienes fueron sus Ministros. Pero si el país sospechara que esto podría significar un síntoma de resurrección de las viejas organizaciones, sería posible que surgiera una protesta ruidosa.

También se quiere suavizar el "berenguerismo". Al Rey le ha parecido dura la pena que sufre Berenguer, a quien se le impuso un castigo, máximo. Está acordado, en principio, levantarle el castigo, indultándosele por lo que aún le falta por cumplir. Se espera el regreso de Primo de Rivera para realizarlo.

En el ambiente español y en el ambiente francés se advierte que va decreciendo la fortaleza del Directorio. La principal causa es la situación de Marruecos. Esta rémora española, es el principal motivo de preocupación del Rey. También en estos días ha tenido el Directorio algún tropiezo.

La declaración de Magaz, acusando al gobierno francés de patrocinar a los revolucionarios españoles, le ha sido funesta. El Almirante se apresuró a desmentirla, pero algún representante de la prensa que asistió a una reunión de los periodistas con el Presidente, la ratificó, censurando, violentamente a quienes procediendo con manifiesta deslealtad, refirieron las manifestaciones que les hizo Magaz, exclusivamente para quienes las escuchaban.

Es una fórmula hábil para confirmar que hizo las declaraciones tan comentadas, burlando pérfidamente, la previa censura. (U. P.)

ARGENTINA

BUENOS AIRES, 7.—En el tren internacional partieron hoy a Chile, donde se embarcarán con destino a Lima, los miembros de la delegación argentina al Congreso Panamericano, que forman parte de los festejos organizados en celebración del centenario de la batalla de Ayacucho.— (Especial)

BUENOS AIRES, 7. —Esta mañana se reunió el Cabildo Eclesiástico.— Después de breves deliberaciones, se resolvió aceptar la designación del Obispo Boneo para Administrador de la Arquidiócesis, basándose en la obediencia que se debe a la Santa Sede y en el derecho que ella tiene para ello.

Se dejó constancia de que la Santa Sede había procedido siempre con [illegible] y bondad con la Iglesia argentina, por lo que ésta no tenía sino motivos de gratitud para con el [illegible] (U. P.).

HOMENAJE A MONSEÑOR DE ANDREA

BUENOS AIRES, 7.— Un grupo de caballeros que preside el doctor Dellepiane intensifica los preparativos para rendir un homenaje a Monseñor de Andrea con ocasión de sus bodas de plata sacerdotales.

Se han recibido numerosas adhesiones que aseguran el éxito del homenaje. Se le hará entrega de un álbum f[illegible] por sus admiradores.— (U. P.).

SURGE UN NUEVO CONFLICTO ENTRE EL GOBIERNO ARGENTINO Y LA SANTA SEDE

Correspondencia cablegráfica de Luis María Alvarez, especial para "La Nación")

BUENOS AIRES, 7. — Sigue siendo el tema y comentario diario, el nuevo atropello de la Santa Sede al clero argentino, designando Administrador Apostólico a Monseñor Boneo. El asunto es comentado con explicable interés en los círculos católicos, sobre todo, porque el prelado designado por la Santa Sede, decidió hace tiempo su actitud decididamente contraria al Gobierno argentino, en el conflicto sobre provisión del Arzobispo de Buenos Aires.

Un distinguido miembro del clero con quién conversamos ayer, cuyas opiniones sobre esta incidencia concuerdan con la mayoría, nos dijo:

"En realidad, este nuevo conflicto está íntimamente ligado al del arzobispado, en cuya solución, que se ve alejada cada vez más, se ve claramente, aparte de la influencia de los elementos contrarios a la tendencia de Monseñor Andrea, la preponderancia de ciertos hombres del Vaticano en los manejos de cuestiones que interesan al catolicismo".

"Nunca, como ahora, la influencia de la Santa Sede, se ha hecho sentir con mayor vigor en todas partes del mundo; lo que demuestra la existencia de hombres con ideas absolutistas. En cuanto a la designación, en nuestro país en donde no existe el clero organizado, en donde no se producen las graves y especiales causas que exige el derecho eclesiástico para el nombramiento de los administradores apostólicos, la actitud de la Santa Sede, resulta evidentemente injustificada".

Interrogado el informante sobre la posibilidad de un movimiento de resistencia con motivo del asunto, manifestó que podía descartarse en absoluto tal idea, dado el espíritu romano de sumisión del clero argentino. Dijo que, por lo tanto, acataría la resolución de la Santa Sede; que no se produciría ningún conflicto; que se sometería con cristiana resignación y voluntad, y con la misma obediencia con que ha aceptado el destierro de Monseñor Andrea, ejecutado con el pretexto de una misión apostólica.

También es opinión generalizada, que la actitud del Gobierno argentino en este asunto no resulta lo suficientemente enérgica, que sería de desear, tal vez porque puede hacer presión en la conciencia del Ministro de Relaciones, la lectura del canos 2.324, que dice así: "Tienen la excomunión latae sententiae modo, especial y reservada a la Santa Sede Apostólica, los que directa o indirectamente impiden el ejercicio de la jurisdicción eclesiástica, sea en el fuero interno o en el externo".

Tal actitud del clero argentino ha quedado confirmada al reunirse hoy el Cabildo Eclesiástico aceptando la designación de Monseñor Boneo, como Administrador Apostólico. — Alvarez (Especial).

EXPULSION DE COMUNISTAS EXTRANJEROS EN FRANCIA

Los primeros arrestos se realizaron ayer

PARIS 7. — La expulsión de comunistas extranjeros se inició solamente esta mañana, cuando seis italianos que fueron arrestados ayer en la tarde, fueron conducidos a la frontera.

Según últimas informaciones, quinientos comunistas extranjeros han sido arrestados en las últimas veinticuatro horas, pero muchos de ellos han sido puestos en libertad. — (U. P.)

PARIS 7. — Se cree que el primer acto de venganza, por la persecución a los comunistas, ha sido la muerte de Jean aguet, quien encontró la muerte en una de las calles de los suburbios de París, donde estaba apostado, para observar las actividades de los comunistas. Faguet fué muerto de un disparo de revólver.

El órgano comunista "Humanité" hace un llamado al proletariado, para que esté advertido de que se le persigue. Agrega que la persecución a los comunistas extranjeros es solamente el preludio de los encargados de cumplir las exigencias de Chamberlain, quien no disimula sus esfuerzos para dar cumplimiento al plan Dawes-Mellon; pero el proletariado francés no abandonará al partido comunista, para librarse del desagradable sabor de la prisión y de ser víctima de la monstruosa coalición que se ha organizado en contra de los trabajadores".

A raíz del plan del Gobierno, la policía ha continuado la persecución a todos los comunistas extranjeros que hay en el país y se predice que el resultado de este plan será el arresto y expulsión de Francia de miles de comunistas extranjeros, en su mayor parte rusos, alemanes, polacos, italianos, españoles y suizos, quienes se concentran en Francia, especialmente en el norte, para realizar sus trabajos de propaganda en los distritos industriales. — (U. P.)

EL CONSEJO DE LA LIGA DE LAS NACIONES

Iniciará hoy sus sesiones en Roma. — La cuestión de la convocatoria a una conferencia de desarme, constituirá el punto principal de las reuniones.

(Correspondencia cablegráfica de Henry Ward, especial para "La Nación")

ROMA 7.— El Consejo de la Liga de las Naciones, presidido por el delegado brasileño, señor Mello Franco se reunirá definitivamente mañana Lunes.

Las esperanzas del Gobierno de Washington son de que se convoque a una nueva conferencia sobre desarme, como lo ha anunciado Mr. Coodlige en su mensaje a las Cámaras norteamericanas, con el objeto de llevar de la Liga a Washington, el conocimiento de todo lo relativo al desarme, desde luego, porque ya se había empezado a tratar esta materia en la capital norteamericana, y solamente se trataría ahora de continuar allí la solución del problema.

Todo esto depende del desarrollo de los acontecimientos en las sesiones que celebre el Consejo de la Liga de las Naciones en Roma. Con toda seguridad el Consejo aceptará la petición británica de postergar toda acción oficial sobre el protocolo para preparar la Conferencia de Desarme, pero solamente para después que se hayan discutido privadamente los detalles de dicho protocolo, durante cuya discusión Mr. Austen Chamberlain, anunciará oficialmente la política británica a este respecto.

Si los miembros del Consejo de la Liga admiten la posibilidad de que la Asamblea de la Liga de 1925 revise dicho protocolo, Gran Bretaña aceptaría tal [illegible] miento y la Liga mantendría el conocimiento del problema del desarme, pero si Mr. Chamberlain declara que dicha revisión del protocolo por la Asamblea es imposible, entonces la Liga se vería obligada a abandonar el conocimiento del problema y entonces quedaría el car[illegible] Estados Unidos para convocar a una nueva conferencia sobre desarme.

Se espera que el Papa, durante las sesiones del Consejo de la Liga de las Naciones, recibirá a Sir Eric Drumond, Secretario de la Liga, al Sub-Secretario M. Avenol, a todos los miembros católicos del Consejo y también el premier Benes.

Indudablemente, este hecho indicaría que la Santa Sede desea ejercer cierta influencia en los actos del Consejo de la Liga de las Naciones y ello puede también tener alguna importancia, para el propósito de hacer miembro de la Liga al Vaticano. Pero sobre este particular se suscitaría una cuestión nueva, cual es la de si Italia aceptaría que la Santa Sede estuviese representada en la Liga. Aceptada por Italia la incorporación a la [illegible] habría posibilidad de que se llegara a un convenio entre la Santa Sede y el Gobierno Italiano, respecto de la territorialidad del Vaticano? [illegible] (U. P.)

¡Alto....!

DECRETO-LEY:
En los Rejistros Electorales, solo podran inscribirse los ciudadanos que comprueben fumar:
CIGARRILLOS HABANITOS
60 centavos

GOTOSOS
REUMATIZANTES

y cuantos padezcan de una infección del hígado o de las vías urinarias, tome URASEPTINE. La URASEPTINE ROGIER no sólo disuelve el ácido úrico y lo hace desinfectar, sino que es el mejor desinfectante de los riñones y de la vejiga.

Todas las enfermedades ocasionadas por un exceso de ácido úrico o una infección de las vías vésico-renales, se alivian inmediatamente con tan valioso medicamento.

PARA LA CIUDAD O PARA PROVINCIAS

NOVEDAD
FAJAS

Señoras:
El corsé o faja confeccionados sobre medida, (garantizando la misma perfección y belleza del grabado arriba expuesto), los hacemos desde hoy sobre medida al precio de $ 100 a $ 200, según materiales, en la calle San Antonio N.o 78, entre Alameda y Moneda.
Un profundo conocimiento adquirido en 20 años de práctica, en la fabricación de corsés, nos permite hoy garantizar en absoluto la perfección anunciada.
No importa la buena o difícil forma del busto de la persona interesada. Para todo cuerpo realizamos una perfecta belleza de forma y comodidad.
Sírvase pasar a conocer un modelo cerrado en la espalda, muy elegante y cómodo, que tenemos a la vista.
A provincias, mandamos a quien lo solicite, formularios para tomar las medidas y remitimos el corsé o faja terminados, siempre con la debida garantía de perfección y comodidad, sin necesidad de tomar pruebas.
Dirigirse a:
"CORSETERIAS UNIDAS"
SAN ANTONIO N.o 78.— CASILLA 3089. CORREO CENTRAL. — SANTIAGO
También en corsés y fajas hechos con tamos con espléndidos modelos.

BENGURIA
Su cabellera puede ser tan hermosa como usted lo desee, usando el ESPECIFICO BOLIVIANO BENGURIA. Consulte hoy mismo en
Dr. RAFAEL BENGURIA B.
MONEDA 875. — CASILLA [illegible] — SANTIAGO.

Fume
Cigarrillos
Sporting Club
TABACO HABANO
$ 1.20

TABLETAS BAYER DE
Helmitol

HELMITOL
BAYER

Si nota Vd. trastornos de las vías urinarias como
Ardor y escozor
Flujo,
Catarro de la vejiga,
Orina frecuente
Orina turbia,
Pus,
Inflamación de la próstata,
Trastornos de la micción en la vejez, etc. etc.
use Vd. las Tabletas "Bayer" de Helmitol.
De agradable sabor y éxito seguro y sorprendente.

Todos los productos legítimos "BAYER" llevan un sello de garantía de color amarillo. Rechácense todos aquellos productos que no tengan este requisito

ATLETISMO

FLORIDOR CASTILLO SE ADJUDICA EL RECORD CHILENO EN LA MEDIA MARATHON POR CAMINOS

LA INTERESANTE REUNION DE AYER EN LA POBLACION NUEVA ESPAÑA, ORGANIZADA POR EL PIETRO DORANDO

Un numeroso público presenció las distintas pruebas del programa

Ayer se verificó en la Población Nueva España, situada en la Cisterna, el campeonato que anualmente verifica en dicha ocalidad el club Pietro Dorando, con el cual pone término a su temporada deportiva.

En esta oportunidad, como en las anteriores, el club organizador obtuvo un gran éxito logrando congregar en el punto elegido para desarrollar el programa un gran número de espectadores y un buen lote de competidores de tal manera que para la población fué un día de gran fiesta.

La reunión fué amenizada por una banda de músicos que con sus alegres tocatas aumentó el entusiasmo que reinaba en la localidad.

Poco antes de las 3 de la tarde se dió comienzo a la reunión con la carrera de 100 metros, a la cual se presentó un buen número de competidores, venciendo el aficionado de San Bernardo señor A. Ramírez en 12'2|5.

Luego después fueron llamados los inscritos en la carrera de 1,600 metros en la cual, tras una porfiada lucha, se clasificó en el lugar preferente el señor Eduardo Viera, de San Bernardo, 2.o José Pérez del Pietro Dorando, de esta capital y 3.o Guillermo Tapia del Centro Deportivo Amćica. El tiempo empleado fué de 4'59 1|5".

En seguida, en un ring preparado ad-hoc, se verificó el match de box a tres rounds concertado entre los señores Roberto Rodríguez y Juan Ruiz. El referée, señor Massenes, dió como fallo un empate.

La prueba más simpática de la tarde fué la carrera de 1,000 metros para infantiles a la cual se presentaron ocho pequeños competidores a los cuales la concurrencia estimuló con buenos aplausos.

Fué declarado vencedor el señor Waldemar Corbares, del Pietro Dorando. Segundo remató el señor Juvedali Grez. El señor Liberto Murúa, que corrió fuera de concurso por tener más de la edad fijada, 12 años, remató en primer término, por lo cual los jueces acordaron darle un premio especial. El tiempo fué de 3'40".

LA MEDIA MARATHON

Llamados los competidores inscritos en la media marathon, se presentaron 14 corredores, los cuales fueron partiendo en el orden siguiente:

Con 4 minutos de handicap, los señores Francisco Moller, Emilio Solis y Juan Carnier.

Con 3 minutos, los señores Eliseo Zúñiga, Temistocles Rodríguez y Juan Navarrete.

Con 2 minutos, Luis Pardo y Juan R. Torres.

Con 1'20", los señores Silvestre Arévalo, Armando Dotte y Juan Machuca.

Con 40", Pedro Pérez y Pedro Arancibia y finalmente partió Floridor Castillo.

Durante el trayecto en dirección a San Bernardo no hubo novedad, pero una vez que los competidores llegaron a la plaza de esta ciudad empezaron a tomar colocación; así fué como Dotte, en el transcurso de las tres vueltas a la plaza logró ocupar el primer puesto y Castillo del 15 lugar pasó a ocupar el 6.o.

A la altura de la Escuela de Aviación Castillo se puso antes que Pérez que venía 3.o; y frente a la Cisterna ocupó la cabeza del lote.

La entrada de Castillo a la pista fué saludada por una prolongada ovación, y cuando terminaba de dar la primera vuelta, hacía su aparición Dotte, seguido por José Macucha, Pedro Pérez y un poco más atrás Silvestre Arévalo.

Este orden se mantuvo hasta el término de la prueba. Los demás competidores llegaron más distanciados y algunos fueron recogidos en el camino por los automóviles de los controladores.

El resultado final fué, pues, el siguiente:

1.o Floridor Castillo, P. Dorando.
2.o Armando Dotte, P. Nurmi.
3.o José Machuca, P. Dorando.
4.o Pedro Pérez, R. del C.
5.o Silvestre Arévalo, H. Kolemaine.

El tiempo empleado en esta prueba fué de 1 h. 10'02" lo cual demuestra en forma clara las condiciones físicas del vencedor, quien se impuso en forma holgada sobre sus demás competidores.

La última prueba fué la carrera de 5,000 metros que fué ganada por Armando Moreno, del Pietro Dorando, 2.o Jorge Pinto, del F. Bahamondes; 3.o Oscar Olivares, del P. Dorando, y 4.o Pedro Iturrieta, del Deportivo América.

El tiempo fué de 17 1|2.

Se dió término a la reunión con la repartición de premios a los vencedores, siendo objeto cada uno de los agraciados de calurosos aplausos de parte de la concurrencia.

Felicitamos al club organizador por el éxito alcanzado en esta fiesta deportiva.

CICLISMO

LAS CARRERAS DE AYER EN EL VELODROMO SAN PABLO

LOS REPRESENTANTES DEL CLUB ARCO IRIS OBTIENEN LA VICTORIA EN SIETE DE LAS OCHO PRUEBAS DEL DIA

Con todo brillo se realizó ayer en el Velódromo de San Pablo el extenso programa de carreras, organizado por el Club Barcelona, bajo los auspicios de la Unión Ciclista Provincia de Santiago.

Se inició la reunión a las 2.30 P. M., con los 2,400 metros para excursionistas, donde hicieron acto de presencia 11 concursantes. La victoria correspondió al representante del Arco Iris, señor Doroteo Sánchez.

A continuación se disputó la interesante prueba para todo competidor, 1,000 metros, contra el tiempo, donde participaron 19 ciclistas. El mejor tiempo fué marcado por los socios del Arco Iris, señores Juan Estay y Gumercindo Salinas. El campeón Alfonso Pau, ocupó el tercer lugar, con 1.25". Se notó a este último un tanto fuera de entrenamiento. Sufrió además, una atrofiadura a los tendones, lo que le impidió participar en las otras pruebas en que estaba inscrito.

Guince aficionados disputaron los 4,000 metros para tercera categoría. Después de brillantes embaladas adjudicó las pasadas a Cardona, Arco Iris y en la final ocuparon los lugares de preferencia, C. Bermejo, E. Morales y E. Decensier.

En los 5,200 metros para segunda categoría, se impuso, después de un largo embalaje, Hipólito Lavanderos, quien fué perseguido tenazmente por Gustavo Soto, el que remató segundo a muy poca distancia. Tercero llegó Javier Campos, del Chile.

Se disputó, en seguida, los 5,200 metros, para primera categoría, en donde se destacó desde un principio el espléndido corredor del Arco Iris Juan Estay, quien demostró poseer mucha pasta para campeón. Segundo llegó Gamboa, del mismo club.

Los 4,000 metros para campeones se resolvieron por la victoria de Ricardo Bermejo.

Se definió, en seguida, los 2,000 metros, contra el tiempo, para todo competidor. Nuevamente los colores del Arco Iris obtuvieron el triunfo por intermedio de Gumercindo Salinas, quien marcó 3'3". El récord de esta prueba pertenece a Alfonso Pau con 3' 2 2|5". El segundo lugar correspondió al representante del Centenario, señor Gustavo Soto, con 3' 5 1|5".

Nuevamente Camilo Bermejo del Arco Iris, se impuso en la prueba para tercera categoría, ahora sobre 5,200 metros, en que intervinieron 13 concursantes. Gustavo Soto, del Centenario, obtuvo el segundo puesto.

La prueba final del programa, 8,000 metros, para campeones, no alcanzó a correrse por lo avanzado de la hora.

LOS RESULTADOS GENERALES

Damos a continuación el cuadro de los resultados generales del torneo:

Primera carrera.—2,400 metros, excursionistas

1.o Doroteo Sánchez, Arco Iris.
2.o Juan Fuenzalida, Internacional.
3.o Emilio Decensier, Chile.
Tiempo: 4'21".

Segunda carrera.—1,000 metros, contra el tiempo.—Para todo competidor

1.o Juan Estay, Arco Iris con 1'24 2|5".
2.o Gumercindo Salinas, Arco Iris, con 1' 24 2|5.
3.o Alfonso Pau, Barcelona, con 1.25.

Tercera carrera, 4,000 metros, tercera categoría

1.o Camilo Bermejo, Arco Iris.
2.o Eduardo Morales, Centenario.
3.o Eduardo Decensier, Chile.
Pasadas: A. Cardona, Arco Iris.
Tiempo: 6' 46 2|5"

Cuarta carrera.—5,200 metros, segunda categoría

1.o Hipólito Lavanderos, Centenario.
2.o Gustavo Soto, Centenario.
3.o Javier Campos, Chile.
Pasadas: Gustavo Soto.
Tiempo: 9'26".

5.a carrera.—5,200 metros, primera categoría

1.o Juan Estay, Arco Iris.
2.o José Gamboa, Arco Iris.
Tiempo: 10'14 1|5".

6.a carrera.—4,000 metros, campeones

1.o Ricardo Bermejo, Arco Iris.
2.o Luis Nebot, Arco Iris.
Tiempo: 7'30".

7.a carrera.—2,000 metros, contra el tiempo

1.o Gumercindo Salinas, Arco Iris, con 3'3".
2.o Gustavo Soto, Centenario, en 3' 5 1|5".
3.o Luis Moya, Arco Iris, en 3' 9 4|5".

8.a carrera.—5,200 metros, segunda y tercera categoría

1.o Camilo Bermejo, Arco Iris.
2.o Gustavo Soto, Centenario.
3.o Antonio Cardona, Arco Iris.

LOS TORNEOS DE LA MAÑANA DE AYER EN LOS CAMPOS DE SPORTS DE ÑUÑOA

RESULTADOS DE LOS CONCURSOS INTERNOS DE LOS CLUBS SANTIAGO Y SPORTIVO ATLANTIDA

Con motivo de la celebración de su 15.o aniversario, el Santiago Atlético realizó ayer en los Campos de Sports de Ñuñoa un interesante torneo interno en el que participaron conocidos cultores, algunos de ellos internacionales

Los honores de la jornada correspondieron al atleta Fernando Primard, quien obtuvo la victoria en la mayoría de las pruebas.

En el resumen que insertamos a continuación podrá conocerse el esfuerzo desplegado por los contendores:

100 metros: 1.o Alberto Uranga, 2.o Fernando Primard, 3.o Luis Moller.

Tiempo: 11 2|5".

400 metros: 1.o Luis Moller, 2.o Fernando Primard, 3.o Alberto Uranga
Tiempo: 54".

1,500 metros: 1.o Luis Moller, 2.o Alberto Uranga, 3.o José Drouilly.
Tiempo: 5'20".

110 metros vallas: 1.o Fernando Primard, 2.o Hermes Luco, 3o Luis Moller.
Tiempo: 16' 4|5"

Bala: 1.o F. Primard, 2.o H. Luco, 3.o J. Drouilly
Distancia: 10,60 metros.

Dardo: 1.o F. Primard, 2.o J. Dasi, 3.o M. Urange.

Salto largo: 1o F. Primard, 2.o M. Uranga, 3.o S. Moller.
Distancia: 6.20 metros.

Posta 400 metros (4x100): 1.o equipo formado por los señores Primard, Uranga, J. Dasi y J. Drouilly.
Tiempo: 47 4|5".

Los vencedores de los 110 metros vallas. Al centro, el atleta Fernando Primard, que obtuvo numerosas victor'—

Por el Centro Sportivo Atlántida

Con un éxito por demás halagador, se efectuó ayer el 2.o torneo interno para perdedores, notándose visible progreso entre sus atletas.

Damos a continuación los resultados generales:

200 metros planos

1.o Armando Venegas, 2.o Ramón Castillo 3.o Constancio Luis.
Tiempo: 25".

1,500 metros planos

1.o Leonidas Venegas, 2.o Carlos Poblete 3.o Luis Constancio.
Tiempo: 4'55".

400 metros vallas

1.o Humberto Romero, 2.o Manuel Fernández.
Tiempo: 1'4".

Salto alto con impulso

1.o Carlos Sotomayor, 2.os empate Maximiliano González y Ramón Castillo.
Altura: 1.52 1|3 metro.

Lanzamiento del martillo

1.o Altamiro Salinas, 2.o Manuel González, 3.o Luis Cantanero.
Distancia: 26.60 metros

Lanzamiento del dardo

1.o Lorenzo Constancio, 2.o Humberto Romero, 3.o Carlos Sotomayor.
Distancia: 35,94 metrs.

GUAYACOLINA
CURA LAS TOSES REBELDES

TIRO AL BLANCO

Manifestación

Antenoche se verificó en la casa del señor Abelardo Mella una comida en honor del señor Augusto Bolivar, presidente de la Federación de Suboficiales Retirados del Ejército, de Valparaíso, cuya manifestación le fué ofrecida por el National Sporting Club y un numeroso grupo de sus amigos.

En uno de los comedores, arreglado artísticamente, tomaron colocación alrededor de treinta personas, desarrollándose la comida en franca camaradería.

Al servirse los postres, usó de la palabra el presidente del National, señor Desiderio Mella, contestando el festejado visiblemente conmovido por las manifestaciones cariñosas de que era objeto.

Diversos oradores elogiaron la labor desinteresada que desarrolla el señor Bolivar en el vecino puerto.

Las siguientes personas asistieron a la comida:

Señores: Luis Ojeda, Desiderio Mella, Elías Torresanta, Joaquín Sepúlveda, Desiderio Mella, Pedro López, Luis Guzmán, Javier Aravena, Luis A. Molina, Augusto Pacheco, Mariano Hewitt, Juan Cañón, Pablo Escudero, Nibaldo Olivares, Francisco Jiménez, Eustaquio Ramírez, Alfredo Guzmán, Robrto Cáceres, Rodolfo Caldera, Luis Navarrete y Luis Roatti.

SPORTIVO ESTRELLA DE CHILE VERSUS MALLOCO F. B. C.— En el vecino pueblo de Malloco se medirán hoy los primeros y segundos equipos de los clubs arriba mencionados.

El encuentro de fondo se verificará a las 5 P. M. y lo tendrá a su cargo los primeros equipos de la Estrella de Chile y Malloco F. C. y como preliminares los segundos cuadros.

La delegación de la Estrella de Chile, deberá encontrase en la Estación Central a la 1 P. M.

HOY CUMPLE 19 AÑOS DE VIDA EL CLUB ROYAL

BREVE RESEÑA DE SU ACTIVA LABOR.—EL PROGRAMA DEPORTIVO DE HOY EN CONCHALI

Hoy celebra su aniversario uno de los clubs ciclistas de más larga vida de la capital, y uno de los más brillantes en su hoja deportiva.

Fundado el 26 de Octubre de 1905, por un grupo de entusiastas deportistas, este club fué cimentando día a día su prestigio con grandes y bien merecidos triunfos en cada ocasión que sus colores se presentaban en campeonatos y en las pistas.

La prueba de más grande aliento que se disputa en el país, las 24 horas ciclistas por equipos, fué ganada en uno de los torneos más interesantes de nuestro ciclismo por los recordados campeones Francisco Juillet y Alberto Salazar, quebrando el record en esta prueba; su triunfo fué coronado con una valiosa copa donada por el entonces Presidente de la República, don Arturo Alessandri, que el club conserva como la mejor de sus reliquias.

Muchos trofeos han sido también conquistados por los defensores del Royal Club Ciclista, siendo los más importantes, la copa Ibérico con el recorrido Santiago-Colina-Santiago; y copa Liga de Estudiantes Pobres, ganada también por el campeón Alberto Salazar.

El punto de reunión elegido para la fiesta de hoy es la Quinta los Paltos en Conchalí, y han sido invitados los redactores deportivos de la prensa y presidentes de los clubs afiliados a la Asociación Ciclista de Santiago.

Una excelente orquesta ha sido contratada para hacer más grato a las familias este paseo. Los dirigentes de este club tienen preparado un variado programa atlético, que promete tener el éxito que estas reuniones alcanzan.

La carrera por camino a base del campeonato interno del Club para el año [illegible] con el recorrido de Plaza Italia-Apoquindo, Plaza Italia-Conchalí, es sin lugar a dudas uno de los números más interesantes con que el Royal celebra su aniversario, y el que más interés despierta entre los numerosos corredores con que cuenta el club.

La copa donada por el vice-presidente señor Muñoz, es artística y de valor, que deberán disputar los corredores del Royal palmo a palmo, para hacerse acreedor al ganador al título de campeón del Club.

La partida se dará a las seis A. M. en punto, para los corredores de las diferentes categorías.

Los camiones partirán del Cementerio Católico a las 8 A. M. y 11.30 A. M. para trasladar a las familias e invitados.

GIMNASIA

LA REVISTA DE HOY EN EL INSTITUTO DE EDUCACION FISICA

A las cinco de la tarde de hoy, el Club de Gimnasia, que funciona en el Instituto de Educación Física, se presentará en revista, a carbo del profesor de cultura física, señor José Porras Castillo.

Esta institución cuenta sólo con un año de existencia, y actualmente alberga en sus filas alrededor de cien socios.

La fiesta de esta tarde promete ser muy interesante, pues los mejores alumnos participarán en el torneo.

Efectuada la revista, se seguirá un selecto programa literario-musical.

Se pondrá término a la reunión con un baile.

FOOTBALL

LA REUNION DE AYER EN LOS CAMPOS DE SPORTS DE ÑUNOA

EL AUDAX ITALIANO VENCE AL ESCUELA NORMAL POR DOS TANTOS CONTRA UNO

Con este triunfo, el Club Italiano gana el campeonato especial de apertura.—El 1.o de Mayo se clasifica ganador de la serie máxima

Bastante público asistió en la tarde de ayer a los Campos de Sports de Ñuñoa, a fin de presenciar los lances oficiales de la Liga Metropolitana.

En el field N.o 1, a primera hora debieron jugar los primeros cuadros del Unión Chilena y 1.o de Mayo.

El Unión Chilena no se presentó, por lo que su contendor se adjudicó los puntos reglamentarios.

A las 5.15 P. M. se presentaron los cuadros superiores del Audax Italiano y Escuela Normal, que definirían el campeonato de apertura organizado por la Liga, habiéndole correspondido a estos clubs llegar a la final.

Bajo la dirección del árbitro señor Miranda, los cuadros desarrollaron una intensa labor, en la que se evidenció el entusiasmo y buenas combinaciones de que hicieron gala los estudiantes, pero el mayor peso y experiencia de los italianos fué causa de que cayeran vencidos.

Los dos períodos reglamentarios pasaron sin que la cuenta fuera abierta. A los pocos minutos de empezarse el primer complementario de 10 minutos, el Audax logró adjudicarse el primer goal, de un tiro penal cobrado por Lavín.

Poco antes de finalizar, Yacoponi introdujo la pelota en la red mediante un bonito golpe de taco, que restó toda chance al guardavallas.

Una falta cometida por uno de los defensores del Audax, motivó el único tanto que lograron los del Escuela Normal, pues el árbitro sancionó la infracción con un penal que se encargó Moreno de convertir en goal, a pesar del enorme esfuerzo desplegado por Fantinatti para contrarrestarlo.

Un minuto después se dió término al lance con el triunfo de los italianos, con lo cual se adjudica el campeonato de apertura, venciendo a todos sus oponentes.

El logro de esta victoria es doblemente meritoria para los italianos, ya que el segundo cuadro también se clasificó ganador de su respectiva serie del campeonato.

En la cancha N.o 2 jugaron los cuadros del Lautaro Atlético y Unión semi final de las series A y B de la Copa Acosta.

El encuentro fué muy movido, en que se puso a prueba continuamente a las defensas.

Algunos minutos antes de finalizar, el Unión colocó el único tanto mediante un tiro penal, consecuencia de un hands dentro del área de peligro.

Por más esfuerzo que hizo el Lautaro por igualar posiciones, y ya que tuvo una oportunidad al servirse malamente un penal, el score no se alteró, quedando para definir con el vencedor de la serie C.

LA IMPORTANTE REUNION DEPORTIVA DE HOY EN MELIPILLA

LOS EQUIPOS INFANTILES DEL WANDERER DE SANTIAGO E IBERIA DE MELIPILLA, JUGARAN POR LA COPA WANDERER

Los cuadros superiores del Matas y Cía. e Iberia, se medirán por once medallas

Hoy se llevará a efecto, en la vecina ciudad de Melipilla, en la espléndida cancha que posee el Iberia, una agradable e interesante tarde deportiva, en la que tomarán parte el Matas y Cía. F. C. y el Wander Infantil de la capital. El primero disputará con el Iberia, once artísticas medallas donadas por el señor F. Espinoza, y el segundo competirá con el Iberia Infantil por un bonita copa donada por el director del Wanderer.

Con la partida de los infantiles del Wanderer y del Iberia se dará comienzo a la reunión, a las 2 de la tarde, bajo las órdenes del árbitro señor Miguel González.

Los cuadros se presentarán así:

Iberia Infantil:

Muñoz
González, Pallamilla
Romanini Silva Santibáñez
Espinoza, J. Cordero, Espinoza
Romanini L. Pino
Romanini, Silva, Santibáñez
P. del Canto A. Gallardo
A. Germain J. Salcedo L. Lopez
M. del Canto C. Rodríguez L. Ponce
J. Soto M. Olivares
M. Olmedo
Wandererbbb
Wanderer Infantil

A las 3 P. M. se iniciará la contienda de fondo a cargo de los primeros cuadros del Matas y Cía. e Iberia. Por petición expresa de ambos contendores este lance será dirigido por el árbitro oficial señor Luis Roatti.

Los conjuntos se alistarán así:

Iberia F. C.:

Valenzuela
Rousseau López
Ruiz, A. Santibáñez, Arrarazalga
González Espinoza
Hernández, F. Rousseau, Gil Abarca
O
Muñoz Sanchez
Sanchez, Morales, Gómez
Olmedo, Donaire, Gómez
Arameda Carreño
Quezada
Matas y Cía.

A continuación se verificará otra importante partida a cargo de dos teams livianos de la Liga de Melipilla.

El Iberia F. C., se apronta para festejar a su huéspedes del Matas y del Wanderer con una recepción que se verificará en su local social, y al medio día un almuerzo.

Concurrirá a la cancha el orfeón municipal que con un selecto repertorio amenizará los partidos.

LIGA METROPOLITANA DE DEPORTES.— Ha quedado postegado par el Miércoles a las 9.30 P. M., la sesión del directorio que debía efectuarse hoy.

CHILE ATLETICO F. C. VERSUS [illegible] **ALTO.**— En el vecino pueblo de Puente Alto, se llevará a efecto mañana este encuentro. Los miembros del Chile deben estar a las 12 1|2 P. M. en la Plazo Italia desde donde se trasladarán al punto

Las grandes reuniones deportivas de ayer en el interior

EN TALCA, EL SELECCIONADO DE LA LIGA METROPOLITANA EMPATO CON EL COMBINADO LOCAL Y LOS FERROVIARIOS PORTEÑOS VENCIERON POR CUATRO TANTOS CONTRA UNO AL CUADRO B DE LA LIGA DE TALCA

EN CHILLAN, EL CUADRO B DE LA ASOCIACION SANTIGO IGUALO POSICIONES A UN TANTO CON EL ROYAL DE LA LIGA DE CHILLAN. — LA ASOCIACION BANCARIA DE CONCEPCION VENCIO POR 7 TANTOS CONTRA 3 A LA DE CHILLAN, EN CONCEPCION

HOY SE JUEGA EN TALCA UN IMPORTANTE LANCE ENTRE LOS FERROVIARIOS DE VALPARAISO Y EL CUADRO OFICIAL DE LA LIGA LOCAL

(DE NUESTROS CORRESPONSALES Y ENVIADOS ESPECIALES, POR TELEGRAFO)

TALCA, 7.—Ante una concurrencia superior a tres mil personas se verificó hoy en la cancha Holman la interesante reunión deportiva organizada por las instituciones afiliadas a la Federación Chilena de Football, con participación del elenco ferroviario de Valparaíso y del seleccionado de la Liga Metropolitana.

Presenciaron el torneo las autoridades locales, y distinguidas familiai de la sociedad. Concurrieron además numerosos deportistas de los pueblos vecinos.

Ferroviarios de Valparaíso v. Liga Talca

A las 3.45 P. M. se dió comienzo al preliminar con participación de los siguientes conjuntos:

Ferroviarios de Valparaíso

Pacheco
Farías Olivares
Reyes Catalán Calderón
B. Catalán Marín Gómez
Ibáñez Quezada
O
Gutiérrez González
L. Bravo Moreira Silva
C. Barceris Quinteros Parra
Quinteros Retamal
Rojas
Talca B.

Desde un principio pudo notarse mayor dominio en el ejuipo porteño, el que en el curso del primer período logró marcar dos tantos, por intermedio de Ibáñez y de B. Catalán.

Iniciado el segundo período, a los pocos minutos una centrada de Quezada fué detenida por el zaguero Quinteros con mala fortuna, marcando el tercer tanto para sus colores.

A continuación el insider izquierdo talquino logró burlar la defensa contraria para anotar el único punto para sus colores.

Poco antes de terminar, Gómez colocó el cuarto goal para los porteños, finalizando en consecuencia el partido con la siguiente cuenta:

Ferroviarios de Valparaíso: 4 goal

Talquinos: 1 goal.

Los ferroviarios hicieron una espléndida presentación, dominando fácilmente. El cuadro B de Talca es formado por elementos jóvenes, muy entusiastas y de gran porvenir, pero aún les falta la experiencia necesaria para enfrentar a conjuntos de la categoría del de hoy.—(El Enviado Especial).

Liga Metropolitana v. Liga Talca

TALCA, 7.—El lance de fondo se inició a las 5.30 P. M.

Bajo las órdenes del árbitro señor Carlos Fanta, los conjuntos se situaron así:

Talca A

Lillo
Avila Bastías
Zamora Bravo Lamilla
Avendaño Carreño Soto
Moyano Barberis
O
Serey Campino
D. Arellano Molina Arroyo
Díaz Villalta F. Arellano
Hamablet Gatica
Ramírez

Desempeñaron las funciones de guardalíneas los señores Severo Rojas y Silvio Pouppo.

El primer período

El sorteo favoreció a Santiago que optó por jugar a favor del viento y con el sol en contra.

El puntapié inicial lo dió Carreño haciendo avanzar a Barberis, pero éste tropieza con Francisco Arellano quien pone en juego de inmediato a sus ágiles, dando margen a que David Arellano y Molina combinen un ataque a fondo que exterioriza Bastías.

El juego se presenta muy rápido y equilibrado durante quince minutos.

Un buen tiro de Avendaño los detiene con éxito Ramírez.

Villalta entrega a Arroyo, quien, después de burlar a dos contrarios, prueba a Lillo, el que responde bien.

Ambos cuadros combinan con entusiasmo, destacándose la espléndida labor del ala derecha de Talca formada por Moyano y Avendaño, se presenta temible por sus buenos avances combinados, lo que obliga a una ardua labor a la defensa metropolitana.

Es tal la acometividad de ambos baluartes que las vallas defendidas por Ramírez y Lillo se ven continuamente muy exigidas, respondiendo ambos con éxito.

Manteniéndose el juego equilibrado, llegó el término del primer período sin que se abriera la cuenta.

El segundo período

Se inició esta etapa con un ataque a fondo de los santiaguinos, quienes consiguen abrir la cuenta por intermedio de David Arellano.

Esta desventaja no desalienta a los locales quienes se empeñan en una porfiada lucha, equilibrando la contienda.

En los últimos veinte minutos Talca presionó insistentemente, obligando una ardua labor a la defensa de Santiago.

Avendaño, Barberis y Moyano se multiplican en los ataques produciéndose serios entreveros frente al baluarte de Ramírez, quien se luce defendiendo tiros tras tiros en forma magistral, en medio de un bullicio ensordecedor.

Cuando faltaban dos minutos para concluir, Avendaño verifica una corrida individual, burla a Villalta y Hamablet y coloca el goal de empate, el que era recibido con frenéticos aplausos.

Durante el último minuto un cañonazo de Avendaño pegó en el travesaño, cuando el tanto parecía inevitable.

Llegó, pues, el término del lance con un hermoso empate a un tanto. —El Enviado Especial).

Comentarios

TALCA 7.—Ambos equipos actuaron con mucho entusiasmo, tratando de lucir un buen juego.

Faltó armonía entre las líneas medias y las delanteras, obligando, esta circunstancia, un trabajo abrumador a los delanteros, quienes combinaron con verdadero acierto, verificando, además, oportunos tiros al arco.

Sin discusión, Talca actuó mejor

Ella no la adquirió sólo debido a que Ramírez estuvo en un espléndido día.

Resultaría realmente interesante, un encuentro de revancha entre Talca y el mejor seleccionado santiaguino.

El quinteto ofensivo talquino ratificó el espléndido juego que desarrollaron frente al elenco uruguayo, que últimamente visitó el país. Con una línea media que sepa alimentarlo, sería temible.

En general, el elenco seleccionado local dejó óptima impresión, y constituye un once que no desmerece al lado de los mejores del país.

Ha demostrado haber asimilado las hábiles lecciones del director del conjunto, señor Zúñiga, uno de los más prestigiosos dirigentes de la localidad.—(El Enviado Especial).

Los encuentros de hoy en Talca

TALCA 7.—El programa deportivo de mañana Lunes será de interés.

En la cancha Holman jugarán los ferroviarios de Valparaíso con el cuadro A de la Liga de Talca, contienda que ha despertado gran entusiasmo en atención a la espléndida forma en que ambos elencos se desempeñaron en as partidas de hoy.

Simultáneamente, en la cancha de la Unión Deportiva de Talca jugarán el combinado de la Asociación Santiago, que llegó esta noche de Chillán, en viaje de regreso, con el cuadro de la Unión Deportiva.—(El Enviado Especial).

El cuadro de la Metropolitana regresa hoy

TALCA 7.—El seleccionado de la Liga Metropolitana regresará a la capital mañana Lunes, llegando a ésa por el tren de las 7.30 P. M.—(El Enviado Especial).

El Carioca empata con el Liceo de Temuco

TEMUCO, 7.— En la tarde de hoy se verificó el lance concertado entre el Carioca F. C. de Santiago y el Liceo de esta ciudad, en competencia de un valioso trofeo.

Numeroso público ocupó totalmente aposentadurías y alrededores de la cancha. La presencia de las autoridades y familias de la sociedad dió mayor realce al encuentro.

La banda "Tucapel" amenizó el acto. El lance fué interesantísimo, finalizando en empate a un goal

Los jugadores visitantes fueron agasajadísimos.— EL CORRESPONSAL.

Los footballistas de Penco afiliados a la Federación Chilena

En la última sesión del directorio de la Liga de Concepción, se tomó conocimiento de una nota del Club Unión Maestranza de Lirquén, en la que pide se le acepte su ingreso a la Liga de Concepción, por no existir en Penco ninguna institución dirigente, desde hace más de un año atrás, motivo por el que no pueden permanecer inactivos el numeroso elemento que forman el Unión Maestranza de Lirquén. Por unanimidad se acordó aceptar el ingreso de la institución aludida, dándole todos los datos correspondientes para que haga su presentación oficial a la Liga.

La Secretaría de la Federación Chilena ha recibido además la adhesión de importantes elementos de Coronel, por lo que puede decirse que todas las Ligas de la provincia de Concepción reconocerán tienda en esta dirigente.

La Asociación Santiago empató con la Liga Chillán

CHILLAN 7.—Hoy se verificó el lance concertado entre la Liga de esta ciudad y el cuadro B de la Asociación Santiago.

A las 5 de la tarde hicieron su entrada al field los dos cuadros, y después de los trámites de estilo, se inició el encuentro bajo la dirección del señor Ramón Saldaña, presidente de la Asociación de Arbitros de esta ciudad. El puntapié inicial fué dado por el niñito Flores Castelli, hijo del presidente de la Liga local, señor Manuel Flores Millán, después de obsequiar un ramo de flores al capitán del cuadro visitante.

A los dos minutos de juego, los santiaguinos marcaron el primer tanto de la brega, siendo muy aplaudidos. Tres minutos después, el capitán del equipo chillanejo, señor Francisco de la Fuente, obtuvo el goal de empate al servir una falta cometida por los visitantes.

En el resto del primer tiempo y en el trascurso del segundo, a pesar de los esfuerzos realizados, ninguno de los cuadros logró modificar el score, terminando el match en un hermoso empate. Sin embargo, el cuadro local presionó visiblemente al final del segundo período.

La comitiva santiaguina ha sido objeto de especiales atenciones y esta noche sigue viaje a Talca, donde se medirá mañana.—(El Corresponsal).

En Concepción

CONCEPCION 7.—Hoy se jugó el encuentro entre la Asociación Deportiva Bancaria de Chillán y la Asociación Bancaria de Concepción.

Los jugadores chillanejos llegaron por el nocturno, que arriba a las 9 de la mañana, siendo recibidos en la estación por numeroso público, entre el que se contaban representantes de las autoridades, Bancos y prensa.

En la tarde se verificó el partido ante una numerosa y a la vez distinguida concurrencia, venciendo el equipo local por siete tantos contra tres con lo cual se adjudicó la Copa Ignacio Martínez Urrutia.

El señor César Navarrete, Administrador de la Caja Nacional de Ahorros, ofreció en su casa habitación una copa de champagne a los jugadores.

En el Club Concepción, el donante del trofeo, señor Martínez, ofreció un champañazó a los chillanejos y directores de la Asociación Deportiva de Concepción.

A las 9 de la noche, en el Hotel France, se sirvió un banquete de doscientos cubiertos al que concurrieron las autoridades y las más distinguidas personalidades de Concepción, reinando el mayor entusiasmo.—El Corresponsal.

La revancha del trofeo Piloto Pardo

TALCA 7.—La revancha del encuentro por el trofeo Piloto Pardo, que terminó hoy en empate entre los seleccionados de las Ligas Metropolitana y Talca, se verificará en Santiago el 25 del presente.

El cuadro talquino aprovechará también jira al Norte para jugar con los ferroviarios en Valparaíso, contra los ferroviarios, el día 28.—El Enviado Especial.

EL BADMINTON Y EL SANTIAGO SE MEDIRAN HOY

JUGARAN SU ULTIMO MATCH OFICIAL POR LA COPA CHILE EN LA CANCHA INDEPENDENCIA N.o 1257

Con motivo de ser hoy día festivo y debido a la circunstancia de que no se verificará en la capital ningún otro partido, consideramos que la reunión de esta tarde, que se verificará en la cancha que el Santiago posee en la Avenida Independencia, sé verá favorecida por un numeroso público, dado el espléndido programa que en este terreno se va a desarrollar. Tomarán parte dos instituciones de sólidos prestigios en nuestros círculos deportivos.

Al llamado del árbitro los cuadros se presetarán así:

Santiago

Zúñiga
Castelblanco Fuenzalida
Pérez, Ramírez, Contreras,
Rendich, Vengoa, Escobar
Miguel [illegible] Millar
Guzmán Norambuena
Guzmán
Pérez, Sifuentes, Sepúlveda
Aspillaga, Campos, Adriasola
Fletcher Veloso
Cavallone
Badminton

Si interesante será el partido de fondo, no lo será menos el preliminar y el que [illegible] a cargo de los segundos cuadros.

El Santiago [illegible] ya ganada la Competencia y aún cuando la suerte le sea adversa, el puesto de honor lo tiene ya asegurado. Sin embargo, han de querer sus hombres, terminar la temporada invictos.

A las 10 A. M., en la misma cancha se jugará el partido oficial por la Copa Miguel Blanco, entre los terceros equipos de las mismas

AYER CONTINUO SUS LABORES EL CONGRESO DE EMPLEADOS PARTICULARES

SE HICIERON DECLARACIONES DE PRINCIPIOS, LAS QUE FUERON APROBADAS POR UNANIMIDAD

EL TRABAJO ES LA BASE DEL CAPITAL, TODA VEZ QUE EL PRIMERO HA DADO ORIGEN AL SEGUNDO, CONSTITUYENDO UNA FUERZA CREADORA E IMPULSADORA DE LA CIVILIZACION Y DEL PERFECCIONAMIENTO MORAL DE LA HUMANIDAD

SE APROBO UN VOTO DE APLAUSO A LOS ARAUCANOS POR SU ORGANIZACION PARA DEFENDER SUS DERECHOS A LA VIDA, A SUS TIERRAS Y AL LIBRE EJERCICIO DE SUS PRINCIPIOS DE RAZA, DE TRABAJO Y DE RESPETO A SUS HOGARES

Directorio de la Convención General de la Unión de Empleados

Con el éxito augurado ha proseguido sus trabajos el Primer Congreso de Empleados de Chile, el más importante movimiento de organización que existe en la vida de este elemento.

Como ya dijimos la sesión inaugural de ayer presidida por la comisión organizadora obtuvo un éxito nunca visto en las actividades sociales.

El casi centenar de delegados de todo el país que laboran en el seno de este Congreso, en representación de más de cien mil empleados repartidos en todo el territorio, han trabajado desde el primer momento en una unión perfecta de ideales y aspiraciones que hará que esta convención obtenga un triunfo positivo y duradero.

Nombradas, en el primer día de labores, las diferentes comisiones encargadas de elaborar las normas de acción que regirán a la gran unión general de los empleados, que nacerá de este Congreso, se espera ver terminadas hoy todas sus actividades y recoger los frutos de las conferencias.

LAS SESIONES DE ESTUDIO

Para el día de ayer, según el programa primitivo en la celebración de las sesiones de estudio del Primer Congreso de los Empleados de Chile se consultaba una para la mañana, en la que se discutirían los acuerdos tomados en el seno de las comisiones.

Sin embargo, por haber quedado éstas constituídas sólo en la madrugada de ayer se dispuso, al levantarse la asamblea que la sesión de la mañana se suspendiese como asimismo la plenaria que habría de celebrarse de tres a seis de la tarde. Se tomó este acuerdo para dar tiempo a las comisiones en la elaboración de sus proposiciones.

Se dispuso, por unanimidad, que la sesión plenaria de estudio en que se efectuarían las discusiones, alegatos, proposiciones y acuerdos, se realizara desde las seis de la tarde hasta las ocho de la noche, para continuarla, si fuere necesario, de diez y media para adelante.

EL TRABAJO DE LAS COMISIONES

En las primeras horas de la mañana ya se habían constituído en el local de la Unión de Empleados las comisiones de Ley de Empleados; de Prensa; de acción electoral y de estatutos. La comisión de asuntos económicos y la de asuntos varios empezó el trabajo en el local del Instituto Comercial y la de Relaciones entre Empleados y Obreros en los salones de la Protectora de Empleados.

Comenzado el trabajo a las nueve de la mañana, las comisiones nombradas sesionaron hasta las seis y media de la tarde, hora en que constituía al Congreso en sesión plenaria para recibir de cada miembro los detalles principales de los asuntos que someterían a su consideración e iniciar las discusiones del caso hasta llegar a un acuerdo definitivo.

LA SESION PLENARIA DE LA TARDE

COMUNICACIONES RECIBIDAS

Ayer se recibieron comunicaciones de adhesión de la Gran Federación Obrera, que cuenta con un delegado ante el Congreso; de la Junta Ejecutiva de la Federación Obrera de Chile; de la Federación de Obreros de Imprenta; de la Junta Seccional de la Federación de Obreros Ferroviarios de Chile y del Comité de Sindicatos Obreros de Valparaíso.

En ellas las instituciones nombradas hacen votos por el éxito del Congreso y auguran días de triunfo, en las luchas sociales, para el elemento de empleados.

De todas estas comunicaciones se dió cuenta en la sesión plenaria, acordándose contestarlas.

Usaron de la palabra los miembros de la Comisión de Organización, señores Fernando Vial, Francisco Hinojosa y Arturo Corbalán, los que presentaron una declaración de principios, que con algunas modificaciones fué aprobada en la forma siguiente:

"Declaración de principios de la Organización Central de la Unión de Empleados de Chile:

1.o El trabajo es la base del capital, toda vez que el primero ha dado origen al segundo, constituyeron una fuerza creadora e impulsadora de la civilización y del perfeccionamiento moral de la humanidad;

2.o El trabajo físico y mental no deben ser una simple mercadería; por lo tanto, ha de ser contemplado siempre como una fuerza viva e inteligente que, asociado el capital, debe reconocérsele pleno derecho a participar de los beneficios producidos por el esfuerzo común de ambas fuerzas productoras;

3.o La explotación del hombre por el hombre es un crimen. Usar el capital como medio de explotación del trabajo sin otra mira que acrecentar más y más el mismo capital, es inicuo, y contrario a los principios de bien entendido humanitarismo;

4.o El arrendamiento o contrato de servicios por un jornal o sueldo hiere a la dignidad del hombre; pero mientras la Humanidad no haya alcanzado el perfeccionamiento moral necesario para convenir en ley universal este principio, ha de aceptarse el jornal o sueldo como base de remuneración, más nunca como retribución única y total;

5.o El jornal o sueldo mínimo de todo trabajo que demande la diaria actividad del hombre o la mujer, ha de ser el salario vital, entendiéndose por tal lo que se necesita para llevar una vida decorosa dentro de la regla de una prudente sobriedad. El resultado utilitario de los negocios industriales o comerciales no ha de basarse jamás en la paga de salario que por su exiguedad constituya una explotación inicua del esfuerzo realizado por el trabajador, sea éste hombre o mujer.

6.o Así como al capital se le reconoce derecho a multiplicarse y acumular reservas para los períodos de crisis, al trabajador debe reconocérsele derecho a ganar, además de lo que ha menester para su diario vivir sin estrecheces, lo necesario para formar un fondo de economía para los días de enfermedad y de vejez.

7.o—El Estado debe interesarse por que la generalidad de su población goce de un relativo bienestar económico y como quiera que es innato en el hombre el deseo de surgir, debe, como entidad docente y legislativa, tener en sus medios de desarrollo de la riqueza del país como principio básico el crear posibilidades económicas a los asalariados;

8.o—Las horas de trabajo deben ser racional y científicamente determinados. En general, tanto en la industria, el comercio como en las funciones públicas, la jornada diaria no debe pasar de 8 horas;

9.o—Por principio, la mujer no debe trabajar en otras funciones que las del hogar; pero, por el momento, mientras a la sociedad actual la violente el trabajo, el hombre y mujer deben gozar de iguales remuneraciones;

10.—Los empleados, constituyen, por principio jurídico, parte principal del Estado, puesto que son el nervio de la producción y de la riqueza. De consiguiente, tienen pleno derecho a exigir la dictación de leyes y reglamentos que contemplen, con amplia justicia, sus intereses económicos y sociales;

11.—La nacionalización del comercio y la industria, traerá la independencia económica y la libre acción del trabajador del capitalismo extraño que tanta influencia ejerce en los gobiernos.

SE APRUEBAN OTROS VOTOS

A propuesta del delegado de Valdivia, la asamblea aprobó el siguiente voto:

"El Congreso de los Empleados de Chile saluda fraternalmente a nuestros hermanos aborígenes, los araucanos, que sufren la explotación y espoliación capitalista y comienzan a organizarse por defender sus derechos a la vida, al terruño y al libre ejercicio de sus principios de raza, de trabajo y de respeto a sus hogares."

Se aprobó también otro voto de saludo a todos los compañeros asalariados de la República y hacen votos porque llegue el momento que una acción mancomunada nos dé el triunfo en nuestros legítimos intereses.

Después de aprobarse este voto, a las 9 1|2 de la noche se levantó la sesión, para continuarla a las 10 1|2 en el mismo local.

LA SESION PLENARIA DE LA TARDE

En la sala de sesiones de la Protectora de Empleados se constituyeron los delegado, minutos antes de la siete de la tarde, en sesión plenaria.

El presidente don José María Pizarro declaró abierta la sesión y concedió la palabra a los miembros de comisiones que se encontraban inscritos para presentar las proposiciones acordadas en el seno de ellas.

LA SESION NOCTURNA

En la sesión de la noche que comenzó poco después de las 10, se trató de los estatutos que regirán a la Unión de Empleados de Chile; proyecto presentado por la Comisión de Organización.

En esta sesión que terminó cerca de las 3 de la madrugada se aprobó en general el proyecto; y se discutieron los artículos que compone vantarse la sesión se acordó cele- la primera parte aprobándose.

Al levantarse la sesión se acordó celebrar nuevas reuniones en la mañana y tarde de hoy, para seguir la discusión de los artículos restantes y conocer de las mociones que presentarán las siete comisiones que aun no han presentado sus trabajos.

Se acordó también celebrar mañana Martes la sesión pública que finalizará el Congreso y efectuar el banquete anunciado.

UN ACUERDO IMPORTANTE QUE AFECTA A LOS EMPLEADOS PUBLICOS

Por aclamación, a última hora, se aprobó el siguiente voto:

"EL CONGRESO DE LOS EMPLEADOS DE CHILE, REUNIDO EN ASAMBLEA PLENARIA ACUERDA RESPETAR LA LIBERTAD DE ACCION DE LOS EMPLEADOS PUBLICOS Y PRESTARLES SU APOYO MORAL Y MATERIAL SIN RESTRICCION DE NINGUNA ESPECIE."

Calidad y Economía
$1.00
Cigarrillos
BUCKINGHAM

Amago de incendio

Poco después de las siete y media de la tarde de ayer se produjo un amago de incendio en la casa No. 901 de calle Santa Rosa, habitada por don Genaro Pérez.

El fuego empezó por la chimenea, el que notado luego por los moradores de la casa fué apagado con toda presteza.

Alcanzada a dar la alarma de incendio concurrieron las bombas sin que hubiera necesidad de que prestaran sus servicios.

Muerte por un carretón

Ayer a las tres en circunstancia que la niñita María Cornejo atravesaba la calle de San Diego a la altura de Eyzaguirre, fué atropellada por el carretón que gobernaba Alberto Moreno, causándole serias contusiones.

Remitida a la Asistencia Pública falleció en dicho establecimiento.

EL CENTENARIO DE AYACUCHO

SE CONMEMORARA MAÑANA CON ESPECIAL BRILLO EN EL PAIS

Con motivo del Centenario de la Batalla de Ayacucho, hecho que cimentó en forma inamovible la independencia americana, y en el cual tomaron parte elementos guerreros de todos los países de este continente—entre ellos valiosos elementos chilenos—en diversos puntos del país se conmemorará este glorioso acontecimieno con fiestas especiales.

En Santiago, se realizará una gran velada en el Teatro Municipal, acto en el cual el Ministro de Guerra y Marina hará una narración de este glorioso hecho de armas.

Amenizarán este acto, las bandas de la guarnición militar.

Como lo hemos informado, mañana será feriado legal para toda la República.

LA CONFERENCIA DEL DOCTOR LUCAS SIERRA

EN LA UNIVERSIDAD DE CHILE, SOBRE ENFERMEDADES DE TRASCENDENCIA SOCIAL

En la Universidad de Chile se llevó a efecto ayer a las 11 de la mañana, la conferencia anuncia del doctor Lucas Sierra, sobre el interesante problema de las enfermedades de trascendencia social bajo el aspecto de los últimos progresos alcanzados por la medicina.

Una concurrencia numerosa asistió a oír al distinguido facultativo, notándose la presencia de gran número de médicos, profesores universitarios, alumnos de las distintas Facultades y público que ha seguido desde el principio con interés estas disertaciones.

La conferencia dictada ayer pertenece a la cuarta, del ciclo que se viene desarrollando en la Universidad y que han logrado despertar el mayor interés en todos los círculos.

La exposición hecha por el doctor Sierra fué desarrollada en términos claros y precisos, analizando las diversas causas que dan día a día un porcentaje mayor a las enfermedades de trascendencia social.

EL MINISTRO DEL TRABAJO DE ESTADOS UNIDOS

LLEGARA HOY A SANTIAGO

Por la combinación transandina de hoy, llegará a esta capital el Secretario del Departamento del Trabajo de Estados Unidos, Mr. John Davis, acompañado de su familia y del Sub secretario de ese Ministerio.

El Martes, el Ministro de Higiene y Previsión Social, doctor señor del Río, le ofrecerá un banquete oficial al que han sido invitadas numerosas personalidades de nuestro mundo científico y social.

Mr. Davis se dirigirá el Miércoles a Valparaíso con el objeto de tomar el vapor "Santa Teresa".

LA JUNTA DE GOBIERNO INAUGURO AYER LA EXPOSICION DE LA ESCUELA DE ARTES Y OFICIOS

ESTA CONTINUARA ABIERTA AL PUBLICO HOY, DESDE LAS 8 A. M. HASTA LAS 6 P. M.

La velada de la tarde. — Uno opinión oficial sobre la Escuela de Artes y Oficios

Poco después de las 10 mañana, se inauguró ayer la exposición con que acostumbra poner término a sus labores ordinarias la Escuela de Artes y Oficios.

Asistieron a dicho acto, entre otros altos funcionarios, los siguientes:

Miembros de la Junta de Gobierno Generales Altamirano y Bennet; Secretario de Estado en el Departamento de Industria, don Arturo Alemparte; Sub-Secretario de Industria, don Marcial Astaburuaga; don Manuel Rivas Vicuña, don Alejandro Rosselot, don Joaquín Cabezas, don Pablo A. Pizzurno, don Maximiliano Salas Marchán, y numerosos otros.

El Director de la Escuela, don Ramón Montero Rodríguez, el Sub-Director, don Nicolás Candia, el ingeniero jefe de la Enseñanza Práctica, don Juan Gantes, y personal del establecimiento recibieron a los visitantes en la sala de profesores.

Desde este lugar se dirigieron, precedidos por el estandarte de la Escuela, hacia el patio colindante con los Talleres, donde esperaban los alumnos, en formación de honor.

El señor Montero Rodríguez—después de haberse ejecutado la Canción Nacional—se dirigió a las autoridades presentes en los siguientes términos:

"Exmo. señor, señor Ministro, señores:

El personal de profesores y empleados y alumnos de la Escuela os presenta por mi intermedio un saludo respetuoso y las expresiones de su gratitud.

Es halagador tener entre nosotros aunque sea por breves instantes, a las autoridades superiores de la República y a los jefes de algunas secciones administrativas, porque su presencia nos demuestra el interés que les merece la institución confiada a nuestros cuidados y da importancia al modesto acto escolar que nos ha reunido.

Nos complace recibir la visita de los dirigentes de otras secciones educacionales, porque, de este modo, vemos correspondidos los sentimientos de cooperación y simpatía que, con respecto a ellas, nos animan. Creemos que un mayor conocimiento y estimación entre las diversas ramas de la enseñanza, son base indispensable para dar armonía y eficacia al plan general de nuestra educación pública.

Los representantes de la prensa tienen también grata acogida en esta casa. Su misión de voceros de la opinión pública y, como tales, de orientadores de la acción del Gobierno, los constituye en auxiliar indispensable para toda obra de interés nacional.

Las actividades de la industria son el campo de aplicación donde el personal preparado en esta Escuela deberá ejercitar sus aptitudes. Sin este personal, nuestras industrias, o tendrían que recurrir a los técnicos extranjeros, lo que además de dispendioso, sería contrario al interés del pueblo, o se verían en la necesidad de ampararse en un proteccionismo exagerado que, por muchos conceptos, tampoco parece recomendable. Así, pues, las necesidades de la industria, son la razón de ser de esta Escuela, y esta Escuela, a su vez, al cumple su misión, garantiza la subsistencia y prosperidad de nuestras industrias. Se explica con lo dicho, nuestra satisfacción de estar en compañía de algunos industriales cuyo interés por presenciar nuestra exposición indica su voluntad de cooperar dentro de los fines de recíproco beneficio a que nos hemos referido.

En cuanto a los ex-alumnos que han atendido nuestra invitación, son razones de un orden afectivo las que determinan nuestro regocijado recibimiento. Buenos hijos que vuelven a la casa familiar cuando sus obligaciones lo permiten y parecen acariciarla con sus miradas. Cada sitio en ella aviva recuerdos adormecidos, de una época que cuanto más distante, parece arraigar más hondo en nuestro cariño.

La exposición que vamos a inaugurar tiene, en cierto sentido, el carácter de una rendición de cuentas.

La educación pública no puede dar sus frutos si no dispone de la confianza del Gobierno y del país. Deseamos obtener anualmente la ratificación de los poderes que nos hacen depositarios de ese doble atributo. Si se nos declara merecedores de esa confianza, y así nos lo hace esperar el entusiasmo y sanas intenciones que han inspirado nuestra acción, seguiremos nuestro trabajo con renovados bríos, seguros de que nuestra brújula no nos ha traicionado.

Si así fuera, esperamos que el servicio a nuestro cargo seguirá mereciendo la atención de los poderes públicos. Nuestras iniciativas encontrarían de este modo la única compensación a que aspiran: ver nuestra Escuela cada día más próspera, y sentir la satisfacción de haber contribuído a la felicidad de nuestra patria."

En seguida la comitiva oficial se dirigió a la Sección Talleres, pasando ante los alumnos que en correcta formación abrían calle.

Durante más de una hora la comitiva recorrió los diversos departamentos del 1.er establecimiento de enseñanza técnica del país.

En los talleres de herrería, carpintería, modelería, mecánica, electricidad, fundición, cobrería, etc., se presentaban numerosos e interesantes trabajos hechos por los alumnos durante el año.

Los laboratorios de electricidad, máquinas y química funcionaron durante toda la mañana, según un plan de trabajos especialmente confeccionado para mostrar los procedimientos que se emplean durante el desarrollo de la enseñanza experimenal que en ellos se da.

LOS CURSOS NOCTURNOS PARA OBREROS

presenaban un ineresante conjunto de trabajos que llamaron muy especialmente la atención de los visitantes.

LA VELADA DE LA TARDE

Poco después de las 4 P. M. se dió principio a la velada con que los alumnos despedían a los compañeros que terminan sus estudios.

Se desarrolló un nutrido programa con números que fueron muy aplaudidos. Entre otros anotamos en forma especial los siguientes:

Cantos criollos por los hermanos Fuentes; declamaciones por el alumno J. A. Barriga; Oda al Zapallo, parodia, por el alumno Darío Mondaca; Rapsodia de Listz, por el señor An Der Furen; couplets por la señorita Estrella Latapiat, etc.

El alumno del 4.o año, don Augusto Romero en un sencillo discurso despidió a nombre de sus compañeros a los que terminarán en días más sus estudios. El alumno de 5.o año, don Norberto Toledo, contestó a nombre de sus compañeros.

Después de la velada, siguió un baile que se prolongó hasta después de las 8.30 de la noche.

DURANTE EL DIA DE HOY

Durante todo el día de hoy—de 8 A. M. a 6 P. M.—estará abierta al público la exposición de trabajos.

A las 8.30 P. M se efectuará la comida anual con que se despide a los alumnos del último curso

Una opinión oficial:

—"La presentación de la Escuela de Artes es todo un éxito que el Gobierno aprecia en todo su valor".

Fué la respuesta que nos dió uno de los altos funcionarios que visitó ayer la Escuela de Artes.

EL "DIA DEL COLEGIO" DE SAN IGNACIO

SE CELEBRARA HOY POR LOS EX-ALUMNOS

Hoy celebrarán con diversas festividades los ex-alumnos de este establecimiento el día del colegio por primera vez.

Este establecimiento fué abierto el año 1856 y por el han desfilado una infinidad de alumnos, que le han dado nombre y gloria en nuestra patria.

Se ha adherido a esta manifestación más de 600 ex-alumnos, los que contribuirán a darle mayor brillo a esta fiesta.

LOS FUNDADORES

De los fundadores de este establecimiento, desde la fecha en que se puso al servicio de la enseñanza, quedan solamente cuatro y son los señores Ignacio Alcalde, Agustín Eyzaguirre, Agustín Eguiguren Valero y Eliodoro Valdés Carrera.

LA MISA

A las 11.30 A. M. se oficiará una misa por el descanso de las almas de los ex-alumnos fallecidos, en la iglesia del Colegio.

Una buena orquesta ejecutará música sagrada.

EL BANQUETE

Uno de los números más interesantes sin duda será el banquete que se ofrecerá a los ex-alumnos por la superioridad del establecimiento, el que se efectuará a las 12.30 P. M.

Hablará a nombre de los ex-alumnos el conocido hombre público don Ismael Tocornal, y los señores Carlos Silva Vildósola y Juan M. Cifuentes que cierrará la manifestación.

UNA CUADRILLA DE BANDIDOS SE BATE CON LA POLICIA EN LA POBLACION SANTA ELENA DE VALPARAISO

Anoche ocurrió en la Población Santa Elena, extraordinarios acontecimientos, en los cuales participaron una cuadrilla de bandidos y la policía.

Los hechos ocurrieron como sigue:

Dos vecinos transitaban por la calle principal de la población. Una cuadrilla de individuos armados con carabinas recortadas los asaltaron. Acudieron en su socorro algunos guardianes, contra los cuales dirigieron sus armas los asaltantes. Resultaron los guardianes heridos, muy graves.

Al ruido de las detonaciones acudieron más guardianes. Los bandidos se batieron en retirada, haciendo varias descargas sobre los policías.

La persecución, que se prolongó durante algunas horas en los cerros cercanos al lugar de los acontecimientos, no dió resultados satisfactorios, pues no fué posible aprehender a ninguno de los bandidos.

Hasta las 4 de la madrugada en que escribimos estas líneas, la persecución continúa, según se nos dice, sin mayores resultados.

Proyecto de de la Unión de

NOTICIAS BREVES; PERO IMPORTANTES

EL BANDO DE PIEDAD DE CHILE, con parte del producido del Corso de Flores que realizó en las Avenidas del Parque Forestal, ha renovado todo el material de la Plaza de Juegos "Bartolomé Mitre", ampliándose mucho y haciendo trabajos para hermosear ese recinto.

Estos trabajos que corren a cargo del Presidente de la Plaza, don Gabriel Otero Bañados, quedarán terminados en el curso de la semana, habiendo habilitado ya muchos juegos que antes no existían.

CINCO DECRETOS-LEYES, serán dictados en esta semana por la Junta de Gobierno.

El Ministro de Relaciones, despachará el Tribunal de Colonización.

El de Hacienda, señor Muñoz Rodríguez, mandará promulgar el que reglamenta las operaciones y el funcionamiento de las Sociedades Anónimas y el que reglamenta las operaciones de cambio, destinado a procurar la estabilización del cambio internacional.

El Jefe del Gabinete, señor Roldán, expedirá el decreto aclaratorio a la Ley de Elecciones, estableciendo el verdadero alcance y comprensión de algunas de sus disposiciones y solucionando algunos errores que aparecen en el texto original y en la impresión oficial de la referida ley.

LAS COOPERATIVAS PARA LAS POLICIAS FISCALES, que ha venido impulsando el Director General del servicio general, don Rafael Toledo Tagle, posiblemente en esta semana sea una realidad, dado lo avanzado en que se encuentran los trabajos de redacción del decreto-ley.

LA ENTRADA AL CERRO SANTA LUCIA EN LOS DIAS DOMINGOS en la mañana, ha venido a dificultar que centenares de familias del pueblo que no tienen como atender al pago que hoy se cobra por una resolución de la Junta de Vecinos, se priven de concurrir a este paseo tan visitado hasta hoy por la gente del pueblo y de la sociedad.

Una delegación de vecinos se acercará al Presidente de la Junta, señor Enrique Doneso, pidiéndole que los Domingos en la mañana no se cobre entrada al mencionado paseo, que un es bien nacional de uso público.

LOS VECINOS DEL PARQUE FORESTAL RECOGEN FIRMAS PARA PEDIR AL GOBIERNO se ordene que una banda de músicos toque durante algunas noches en ese paseo, que es muy concurrido por las familias de Santiago.

EL COMANDANTE GENERAL DE CARABINEROS, en el curso de la semana evacuará el informe que se le ha pedido acerca de la organización militar de los Carabineros en los resguardos terrestres de fronteras.

Una vez en poder del Ministro de Hacienda este informe, será enviado al Superintendente de Aduanas, señor Walton, quien deberá aplicarlo a las disposiciones vigentes sobre aduanas, a fin de realizar, cuanto antes, los propósitos de establecer el servicio de Carabineros, que coopere a la acción de los representantes aduaneros en los resguardos fronterizos.

Esta guardia velará, también, estrictamente por el cumplimiento de la Ley de Residencia en los pasos cordilleranos.

LA REORGANIZACION TOTAL DE LOS SERVICIOS DE CORREOS Y TELEGRAFOS será solicitada a fines de la presente semana por el Director General de Contabilidad, don Valentín Magallanes.

Con este motivo, el señor Magallanes, que ha tenido hasta hoy la supervigilancia superior de estos servicios, ha celebrado una serie de conferencias con los Inspectores Fiscales que están en visita en esos servicios.

PATENTE EXTRAVIADA en la Crónica de este diario, puede el interesado retirar una patente de auto, encontrada en la vía pública.

VENTA DE PESCADO AL AIRE LIBRE. —Numerosas personas se nos han acercado a pedirnos que pongamos en conocimiento de las autoridades la ubicación de algunos puestos de pescado al aire libre, en la parte comprendida entre el Puente frente a 21 de Mayo y la entrada a la Vega Central, los que despiden un hedor insoportable, pues se expende pescado en estado de semi descomposición.

Las personas que nos han visitado, nos dicen que muchas señoras prefieren dar un rodeo antes que pasar por esos puestos por los malos olores que despiden.

Entendemos que en esta época de grandes calores no debe permitirse el estacionamiento de vendedores de pescado en esa parte pública, menos si consideramos que nadie legisla sobre ellos.

EL DIRECTOR GENERAL DE LA ARMADA ha llamado al servicio al nuevo contingente naval.

LA ADUANA DE VALPARAISO recaudó durante el mes de Noviembre, $ 3.353.850.25 oro y $ 431.736.10 billetes; cantidad inferior en cerca de un millón de pesos a la correspondiente del mes de Octubre.

UNA COLECTA EN TODO EL PAIS.— El 24 de Diciembre próximo se verificará una colecta en toda la República, con el objeto de allegar fondos para la reconstrucción del Monitor Huáscar.

IMPRESIONES DEL RAID-BUENOS AIRES-SANTIAGO. —El escritor argentino, Ciro Torres López, dará hoy una interesante conferencia en la Sala Imperio, sobre "Impresiones del raid aéreo Buenos Aires-Santiago, en los aviones "Junkers".

UN NUEVO ACADEMICO.—El próximo Jueves, a las 6 1|2 de la tarde, tendrá lugar en el Salón de Honor de la Universidad de Chile, una sesión de la Facultad de Ciencias Físicas y Matemáticas, con el objeto de recibir al nuevo miembro académico, ingeniero don Guillermo Illanes.

El señor Illanes, en su discurso de incorporación, disertará sobre "Las vías de comunicación en Chile".

La Asociación de Automovilistas de Santiago, por encargo de la Facultad de Ciencias Físicas y Matemáticas, ha invitado a esa sesión a distinguidas personalidades y familias de nuestra sociedad.

TARDES CULTURALES.—Ayer se inauguraron "las tardes culturales", en la Sociedad "Andrés Ebner".

EN LA PENITENCIARIA.— A las 3 de la tarde de ayer se llevó a efecto, en la Penitenciaria, la velada de arte que habían preparado el Ateneo Obrero de Chile y Centro Arte y Unión, compuesto por recluídos de eso establecimiento.

Uno de los números del programa consistió en el obsequio de un diploma de honor a don Manuel Rivas Vicuña.

A LOS CADETES MILITARES QUE TERMINAN.—El próximo Domingo, en las canchas del Santiago Tennis Club, se efectuará el baile ofrecido por el profesor de la Escuela Militar, señor Juan Valero, a los alféres del establecimiento con motivo del término de sus estudios.

MANIFESTACION AL PRESIDENTE DE LA UNIVERSIDAD DE CALIFORNIA DEL SUR.—Durante el día de ayer el Presidente de la Universidad de California del Sur, Dr. Rufus von Kleinsmid, ha sido objeto de múltiples atenciones de parte de sus amigos y colegas de la Universidad de Chile.

Hoy a mediodía el profesor del Instituto Pedagógico, señor Echeverría le ofrecerá un almuerzo en su residencia de la calle Carreras, al que asistirán numerosos catedráticos y amigos del ilustre huésped.

HOY SE EFECTUARAN LAS ELECCIONES GENERALES EN EL CUERPO DE BOMBEROS

EXISTE COMPLETO ACUERDO PARA PROCEDER A LA REELECCION DE LA SUPERIORIDAD

Las fiestas bomberiles de esta tarde en las 5.a y 6.a Compañías

De acuerdo con lo establecido en el reglamento y estatutos de la institución, esta tarde se llevarán a efecto las elecciones generales del Cuerpo de Bomberos.

Este acto, de especial trascendencia para la institución, se desarrollará este año en medio de la mayor tranquilidad de las compañías, existiendo en todas ellas la unanimidad para proceder a la reelección de la superioridad del Cuerpo, incluyendo el Directorio General y la Comandancia.

En efecto, por datos obtenidos ayer se sabe que en todas las compañías se tiene el pensamiento de proceder a designar por un nuevo período al Superintendente, Vice Superintendente y Secretario General y a los comandantes señores Santa María, Ceppi y Cordero.

En cuanto a la oficialidad de las compañías, domina la idea de hacer lo mismo y así, varias de ellas procederán a la designación esta tarde sólo con ligeras variantes.

Este caso, raro si se considera las anteriores eleciones, se ha prestado a los más halagueños comentarios, pues con ello se prueba que el Cuerpo se encuentra satisfecho de la labor de las personas que lo han dirigido en este último tiempo, especialmente de la Comandancia, cuerpo directivo en quien descansa el peso de la dirección del ataque en los trabajos.

La citación para este acto indica la una de la tarde, hora en que las diversas compañías se reunirán para proceder a la elección y al escrutinio dentro de ellas y en seguida comunicar su resultado a la Comandancia, la que a su vez lo trasmitirá al Directorio General. Hay vivo interés entre los miembros del Cuerpo para concurrir a este acto.

FIESTA BOMBERILES

Aprovechando este día bomberil, la 6a. Compañía procederá a la repartición de premios, acto este que revestirá, como en años anteriores, extraordinaria solemnidad.

Terminado el reparto de los premios, se continuará en seguida con un ejercicio en el Parque Cousiño, donde se harán movimientos de escalas, de agua y de salvamentos.

Tanto el capitán de la Compañía señor Julio Gormáz Cerda, como la demás oficialidad ha preparado un buen programa para este acto, que promete estar de lo más lucido.

Terminado el ejercicio, la compañía será invitada a un lunch que se servirá en el cuartel.

Por otra parte, la Quinta Compañía inaugurará hoy con la sesión de elección de oficiales su nuevo local de la calle Teatinos, dando origen a una amena cuanto interesante reunión social.

A esta reunión se ha invitado a varios dirigentes del Cuerpo y a la Comandancia.

EXPOSICION DE CARICATURAS DE ARTECHE

HOY SE ABRE EN EL CLUB DE SEÑORAS

En el salón del Club de Señoras se abrirá hoy la exposición de caricaturas del conocido dibujante argentino señor Arteche.

EL AMOR Y SUS CONSECUENCIAS

AYER SE DIO LA CONFERENCIA ANUNCIADA DEL SEÑOR DIAZ GASCOGNE

La Asociación de Empleados y Estudiantes Miguel Luis Amunátegui, efectuó ayer en la mañana una velada literario-musical en el Teatro Setiembre.

El socio señor Díaz Gascogne dió una conferencia sobre "El amor y sus consecuencias".

LA PROXIMA CONVENCION QUE LOS PROFESORES EFECTUARAN EN VALPARAISO

SE INAUGURARA EL 4 DE ENERO, CON ASISTENCIA DE DELEGADOS DE TODO EL PAIS. — INSTRUCCIONES DE LA JUNTA EJECUTIVA

La Junta Ejecutiva de la Asociación de Profesores de Chile nos pide comunicar a las agrupaciones del país los siguientes datos sobre la próxima Convención general.

"**Fecha.**—Se inaugurará el 4 de Enero próximo, en Valparaíso.

Tabla.—Se ha formado la siguiente sin perjuicio, de que los delegados planteen otros asuntos: I.—Reforma de la enseñanza y Ley de Ed. Primaria; II.— Retiro de los partidos políticos; III.—Convención de profesores latina-americana; IV.—Proyectos de asistencia social; V.—Organización interna de la Junta Ejecutiva; VI.— Acción común, de los asalariados; VII.—Conflicto con las autoridades; VIII.—Aquisición de un bien raíz; IX.—Fundación de un editorial.

Delegados.—Las agrupaciones tienen derecho a elegir un delegado por cada 15 socios activos. Se llama la atención hacia el artículo 6.o de los estatutos, que exige que las agrupaciones estén al día en sus cuotas con la Junta Ejecutiva, para poder hacerse representar en la Convención. Los poderes de los delegados en lo posible deben ser directos.

Hospedaje.—La Agrupación de Valparaíso ofrecerá algunas facilidades de hospedaje especialmente a los delegados de puntos lejanos.

Recomendaciones.—Cada delegado contribuirá con una cuota de dos pesos para la impresión de los acuerdos tomados en la Convención.

Las agrupaciones que no hayan enviado la nómina de sus socios, deben hacerlo por medio de los delegados a la Convención.

Las agrupaciones comunicarán telegráficamente la designación de sus delegados a la Convención.

La Junta Ejecutiva espera, que en atención a la trascendencia de problemas gremiales que corresponde debatir, todas las agrupaciones, aunque sea a costa de grandes esfuerzos, deben hacers presentar directamente en la Convención general de Valparais Salud y propaganda.—Luis A. [illegible]mes, presidente.—A. Poblete G., secretario."

Junta Ejecutiva.—Sesiones.— [illegible]ta corporación celebrará [illegible] extraordinarias hoy y mañana [illegible] 9 a 11 A. M. y de 3 a 5 P. M. para despachar diversos asuntos [illegible] última hora.

FABRICACION
DE
CAJONES Y JAVAS
De todas clases y hay listo para
entrega inmediata:
CAJONES VINEROS
Y COGNAQUEROS
"LA REPUBLICA"
BARRACA Y FABRICA
DOMEYKO N.o 2354
TELEFONO 182, PARQUE

ACTIVIDADES DE LA FEDERACION DE EMPLEADOS PARTICULARES

SE POSTERGO LA CONFERENCIA DEL PROFESOR DON GUILLERMO GUERRA

Como oportunamente lo hemos anunciado, la Federación de Empleados nombró veinte comisiones encargadas de velar por el estricto cumplimiento de la ley de descanso dominical y días feriados. En cumplimiento de estos acuerdos, el Sábado pasado una comisión compuesta por miembros de esta Federación recorrió después de las nueve de la noche los establecimientos comerciales del barrio San Diego.

LA ASAMBLEA DE AYER EN EL ESMERALDA SE SUSPENDE

En atención a que el Teatro Esmeralda había sido cedido a esta Federación y al Grupo México, el que tenía organizado un festival artístico se suspendió la conferencia que para este día tenía anunciada la Federación.

REUNION DE DIRECTORIO

El Martes los miembros del Directorio de la Federación y los federados que lo deseen deben estar en la Estación Mapocho para ir a recibir a los delegados que fueron a Valparaíso a la Convención de Empleados.

LOS ARRENDATARIOS DE LA POBLACION SALAS

EMPRENDEN CAMPAÑA PUBLICA CONTRA EL ALZA DE LOS ARRIENDOS

Anoche celebró asamblea general la Sociedad de Arrendatarios Defensa Mutua en la 10.a comuna; colectividad recientemente fundada con el fin de hacer campaña públicamente en contra de las alzas continuas de los cánones de arrendamiento que hacen imposible la vida de las gentes de escasos recursos.

Esta institución presentará en breve un memorial a la Excma. Junta de Gobierno, donde pedirán la dictación de leyes que vengan en beneficio directo de las clases laboriosas, y de todos los arrendatarios en general.

Para hoy, a las 9 de la mañana están citados todos los arrendatarios de la población Salas, para celebrar una asamblea general y proceder a la elección del directorio en definitiva.

Esta reunión se efectuará en el local de la Escuela Italia, galantemente cedida por su director.

HOY SE CUMPLEN 70 AÑOS DESDE LA PROCLAMACION DEL DOGMA DE LA INMACULADA CONCEPCION

LOS CATOLICOS CELEBRAN CON DIVERSOS ACTOS SOLEMNES ESTE ANIVERSARIO. — LA GRAN PROCESION QUE ESTA TARDE SALDRA DESDE LA GRATITUD NACIONAL

AYER SE EFECTUO LA TRADICIONAL ROMERIA A LA VIRGEN DEL CERRO SAN CRISTOBAL — Como en años anteriores, a las 3 de la tarde de ayer, se efectuó la tradicional romería, que año en año se viene efectuando a la Virgen del Cerro San Cristóbal.

Desde la 1 de la tarde empezaron a congregarse alrededor del Cerro una cantidad de fieles, que querían ser los primeros en llegar a la cumbre para ofrecer a la Virgen una plegaria.

A pesar del inmenso calor reinante a esas horas del día, no fué un obstáculo para que se diera comienzo a la ascención que la hicieron la mayoría de los fieles por el camino zig-zag, cuya subida está al lado norte de la calle Bellavista.

EN LA CAPILLA DEL MONUMENTO. — A las 5.30 se daba principio a la distribución en la Capilla del monumento, con el Santo Rosario.

Acto seguido se entonaron algunos cánticos sagrados a la Virgen, que fueron acompañados por todos los fieles.

En seguida un orador sagrado pronunció una hermosa alocución religiosa, donde dió a conocer a los oyentes el verdadero significado de la romería en la que se pone término con estas festividades tradicionales del mes de Noviembre y los primeros días de Diciembre, que se realizan en conmemoración del Mes de María.

EL SERVICIO ESPECIAL DE TRANVIAS Y AUTOBUSES. — La Compañía de Tranvías Eléctricos, desde la 1 de la tarde hizo funcionar un servicio especial de tranvías para transportar la extraordinaria afluencia de fieles. Las góndolas también organizaron un espléndido servicio.

LAS FIESTAS RELIGIOSAS.—En todos los templos se celebraron diversas festividades religiosas en honor de la Virgen.

LAS FIESTAS RELIGIOSAS DE HOY. — Hoy, día consagrado a la Virgen, se efectuarán diversos actos religiosos en todas las iglesias.

El Consejo Directivo de la Federación Nacional de Congregaciones Marianas, ha repartido profusamente un volante con las siguientes instrucciones:

¡CATOLICOS!

A honrar a la Virgen Inmaculada, en su fiesta del 8 de Diciembre.

Hoy se cumplen los 70 años de la proclamación del Dogma de la Inmaculada Concepción por el Santo Pontífice Pío IX, y nuestro venerable Arzobispo, Dr. don Crescente Errázuriz Valdivieso, desea que se conmemore este aniversario, que tan dulces recuerdos le trae de su juvetud, con una **Comunión General** de todos los fieles en las iglesias o capillas que les sea más cómodo, y con una **gran Procesión**, que sea un magnífico homenaje que el pueblo creyente de Santiago le tribute a su **Madre y Protectora, la Santísima Virgen María.**

Están invitados a esta extraordinaria Procesión, todos los católicos y **todas las instituciones con sus insignias y estandartes.**

¡Qué todos se den cita de honor, en las filas de esta sublime manifestación mariana!

Recorrido de la Procesión: Desde la Gratitud Nacional hasta San Francisco, por la carreter sur de la Alameda.

Hora de llegada: A las 5.15 P. M. en punto.

Punto de reunión de los distintos grupos:

1.er Grupo: Niñas (Escuelas, asilos, patronatos). Calle Carreras. — Niños, — Calle Campo de Marte.

Banda de la Protectora de la Infancia.

2.o Grupo: Señoritas. (Hijas de María, Sindicatos de señoritas, Juventud Femenina, etc.) — Calle Bilbao.

Banda de la Escuela de Reforma.

3.er Grupo: Cofradías y Hermandades de señoras, Sindicato de mujeres, etc. — Calle Echaurren.

Banda de los Talleres de la Providencia.

4.o Grupo: Asociaciones de señoras (Unión Patriótica, Liga de Damas, Madres Cristianas, Cruz Roja, Congregación de la Inmaculada y San Luis, etc.) — Avenida República.

Banda de los Talleres de San Vicente de Paul.

5.o Grupo: Sociedades obreras y Mutualistas (Sociedad Obreros de San José, Unión Nacional, Liga del Trabajo, Sindicatos Blancos, Sagrada Familia, Círculo de Obreros del Corazón de María, Círculo del Smo. Sacramento, Centro Carmelo y Praga, etc. etc.) — **Avenida Central de la Alameda, entre San Miguel y Brasil.**

Orfeón Juana de Arco.

6.o Grupo: Colegios de enseñanza secundaria, Unión de Centros Juveniles, Centro Camilo Ortúzar, Centro Diego Portales, Juventud Antoniana, Centro Social Católico Recoleta,, Asociación Nacional de Estudiantes y Jóvenes Católicos, etc.) — Avenida Brasil.

Banda Camilo Ostúzar.

7.o Grupo: Ordenes tesceras de hombres. — Cofradía del Carmen, Asociación del Smo. Sacramento, Congregaciones Marianas de Caballeros. — Calle San Miguel.

8.o Grupo: Niños y niñas de 1.a Comunión, con el lazo en el brazo los niños y con sus velos y vestidos blancos las niñas. En los patios de la Gratitud Nacional.

9.o Grupo: Clero secular y regular, Cabildo y dignidades eclesiásticas. — Iglesia de la Gratitud Nacional.

Detrás del anda de la Inmaculada irá la Banda de la Gratitud Nacional.

Que toda corporación ocupe el sitio de espera hasta que los dirigentes de la Procesión les den la orden de incorporarse a la columna, en la que formarán de **8 en fondo.**

Que cada institución procure formarse un **coro** que cante durante el trayecto los cánticos a la Sma. Virgen, más conocidos.

¡Qué ningún católico deje de tomar parte en el grandioso homenaje a María Inmaculada!"

QUE SE REORGANICE EL TEATRO MUNICIPAL

SOLICITARA OFICIALMENTE LA SOCIEDAD "BACH". – OTROS ACUERDOS APROBADOS EN LA SESION CELEBRADA POR ESTA INSTITUCION AYER TARDE

Ayer tarde se efectuó una asamblea general de socios de la Sociedad Bach.

Se aprobaron los estatutos, la memoria anual del Directorio y los siguientes votos:

I.—"A partir de la fecha de hoy, 7 de Diciembre de 1924, las personas que forman la sociedad de hecho denominada Sociedad Bach, acuerdan constituir una corporación pública con ese mismo nombre con el fin de propender al desarrollo y cultivo de todo lo relacionado con el arte musical en Chile.

Los presentes constituídos en Asamblea General aprueban los Estatutos a que dió lectura el secretario de la Sociedad en su texto íntegro y comisionar al Director General de la institución, don Domingo Santa Cruz Wilson y al secretario don Eduardo Arrau Allende para que cuanto antes recaben del Supremo Gobierno la personalidad jurídica de la Sociedad Bach".

ELECCIONES

Se eligió el siguiente Consejo: Rosario Echenique de Edwards, Wanda Morla de Santa Cruz, Filomena Salas de Orrego, Marta Petit de Humeres, Alfonso Leng, Rebeca Barros de Salinas, Ana Balmaceda, Alfredo Amenábar, Torres Ozcaris, Enrique Arancibia.

La mesa directiva quedó constituída de la siguiente manera:

Director general, don Domingo Santa Cruz W.

Vice-Presidente, don Guillermo Echenique C.

Sub-Director Artístico, don Carlos Humeres S.

Secretario, don Eduardo Arrau A.

Tesorero, don Luis Vergara Larraín.

Bibliotecario, don Jorge Urrutia Blondel.

Directores honorarios, don Carlos Silva Cruz, don Joaquín Cabezas, don Alberto Mackenna Subercaseaux, don Carlos Silva Vildósola, don Antonio Antoncich, doña Elvira Santa Cruz.

La mesa directiva durante la asamblea

LA EVOLUCION DE LAS ANTIGUAS INSTITUCIONES SOCIALES

CONFERENCIA POR LA SEÑORA LABARCA HUBERTSON

La Universidad Popular Lastarria tendrá clases esta noche, en la cátedra de Educación Cívica. La profesora señora Amanda Labarca H. tratará: Base sociológica e histórica.—II. La evolución de las antiguas instituciones sociales.

Local: Sociedad General de Profesores de Chile, Rosas 1022

La entrada es libre.

LA FEDERACION DE ESTUDIANTES DE CHILE Y EL CENTENARIO DE AYACUCHO

MENSAJE QUE CON TAL MOTIVO ENVIA A LA FEDERACION DE ESTUDIANTES DEL PERU

El doctor Enrique Martínez Paz, de la Universidad de Córdoba, trae un mensaje de los estudiantes argentinos a sus camaradas de Chile y el Perú

Como lo hemos publicado en ediciones anteriores, la Federación de Estudiantes de Chile hizo entrega al estudiante peruano señor Ernesto Egeaguirre del mensaje de la juventud chilena a los estudiantes del Perú, con motivo del Centenario de Ayacucho.

En este mensaje, la Federación de Estudiantes de Chile insiste en la fundación de la Confederación de Estudiantes Latinoamericanos, idea que ya lanzara en en el mensajo a los estudiantes argentinos de que es portador el estudiante boliviano señor Carlos Salinas.

EL MENSAJE

El mensaje de los estudiantes chilenos dice en parte:

"Estudiantes del Perú:

Próxima a celebrarse la fecha centenaria de Ayacucho, en la que nuestros pueblos nacieron juntos a la vida libre, la Federación de Estudiantes de Chile quiere deciros su palabra fraternal como única digna y elevada resonancia de la voz de los próceres a través de un siglo de incertidumbres en que la áurea conquista de nuestros padres parece haber sucumbido para siempre en los negros abismos de la tiranía reaccionaria.

El Perú y Chile, pueblos hermanos en la sangre, en la lengua, en la religión y en el espíritu, han debido manchar su alma límpida de naciones jóvenes con la herencia de odios que les legó la generación de la guerra. La nueva generación de Chile ha elevado su espíritu y sabe mirar en los jóvenes del Perú a los hermanos con los que ha de recorrer la senda de los altos destinos de América.

La Federación de Estudiantes de Chile ha puesto en manos de un estudiante boliviano su aspiración fervorosa de que en el Centenario de Ayacucho se inicien en Buenos Aires las bases de la Confederación de Estudiantes Latinoamericanos, como un anuncio glorioso de la confederación que en el futuro impondremos a los pueblos todos de la América nuestra.

No importa que estén contra nosotros todas las fuerzas del pasado, porque en potencia se agitan en nuestro espíritu las aspiraciones del futuro victorioso. Si los estudiantes del Perú se unen en esta hora amarga a los estudiantes de Chile y a los estudiantes de América, nuestra libre y nueva bandera puede tremolar en la Bastilla de todas las tiranías, que en el Centenario de Ayacucho van a cantar loas hipócritas, encargadas a poetas mercenarios, a los próceres de la libertad.

Esta obra de sinceridad, de verdad, de espíritu nuevo, debe nacer de la Universidad. La Universidad de hoy reproduce y repite todas las injusticias de la actual organización social, y la juventud de las escuelas debe aprender las enseñanzas caducas de los viejos maestros que enseñan, con argumentos sutiles y sofísticos, a legitimar el error, la mentira, el crimen de la organización de la sociedad de hoy, contra eso debe rebelarse la juventud de toda América, imponer la reforma en la Universidad, y hacer nacer de ella el nuevo espíritu que, como un faro y como una conciencia, ilumine todas las sendas de la vida social.

Esta labor ya la habéis iniciado vosotros, camaradas del Perú, y la han seguido con fervor los espíritus libres de nuestra América. Pero hay que seguir adelante, haciendo cada día la acción más intensa, el entusiasmo más puro, el sacrificio más religioso. Que os clausuren vuestras Universidades Populares, que deporten a vuestros compañeros, que os arrastren a las prisiones, nada importa cuando se mira al futuro. Con sangre de mártires se abren siempre los nuevos caminos.

En este terreno, la Federación de Estudiantes de Chile estará siempre, en espíritu y en verdad, a vuestro lado. Lucharemos bajo una misma bandera, obedeciendo al influjo de las mismas palabras ideales.

Vuestra Universidad González Prada, que lleva el nombre del grave y austero Ezequiel de vuestra tierra, que lanzaba en el desierto su voz clamorosa y profética, corresponda a nuestra Universidad Popular Lastarria, que honra a uno de nuestros más libres y fuertes espíritus. Vuestra Federación de Estudiantes tiene una hermana en nuestra naciente Federación, que anhela seguir sembrando en el mismo surco de la vigorosa generación de 1290.

Sin hablarnos, sin ponernos de acuerdo, ha nacido de estudiantes peruanos y estudiantes chilenos el anhelo que tendrá que cumplirse, de lanzar en la fecha de Ayacucho las bases de la futura Confederación de Estudiantes Latino Americanos. Olvidado para siempre el pasado rencoroso, y entregados con toda el alma al futuro reparador, hemos confiado a un boliviano la bandera nueva que los estudiantes chilenos ponen en manos de sus camaradas de América. Y eso que vosotros no sabías, estudiantes del Perú, era el mismo anhelo alimentado y sentido por vosotros. Los ideales comunes de los estudiantes peruanos y chilenos han sido voces clamorosas que se han buscado sin poder encontrarse aplastadas y ahogadas por las tiranías de Chile y el Perú.

Por eso los estudiantes chilenos miramos llenos de esperanza la unión de nuestras juventudes, que en un abrazo unánime se juren trabajar por la libertad de nuestra América, hasta que la nueva aurora alumbre las tierras del continente, desoladas y entristecidas por los tiranos del Perú, Chile, Bolivia y Venezuela.

Roberto Meza Fuentes,
Presidente

Fidel Iturra C.,
Secretario.

A la Federación Universitaria del Perú."

EL MENSAJE DE LOS ESTUDIANTES DE CORDOBA

Con motivo del viaje a Lima del doctor Enrique Martínez Paz, que lleva la representación de la Universidad de Córdoba al Congreso Científico Panamericano que se celebrará en la capital peruana, los estudiantes argentinos han encomendado a dicho profesor los mensajes que envían a las Federaciones de Estudiantes de Chile y el Perú.

El doctor Enrique Martínez Paz es el primer Rector de la Universidad de Córdoba después del intenso movimiento realizado por los estudiantes argentinos en pro de la reforma universitaria que ha triunfado en todas las universidades de la vecina República. Con estos antecedentes, la visita del doctor Martínez Paz es vivamente esperada por los estudiantes chilenos, y la Federación de Estudiantes de Chile celebrará una sesión especial para recibir a tan distinguido personalidad.

FUNERALES DE UN BOMBERO

DE LA 6.a COMPAÑIA

Con toda solemnidad se llevaron a efecto ayer los funerales del joven auxiliar de la 6.a compañía de bomberos, don Daniel Quinteros, prematuramente fallecido.

Al acto concurrieron delegaciones de las demás compañías, y la 6.a con su personal completo y estandarte enlutado.

Salido el cortejo de la casa habitación del extinto, calle Antonio Varas 85, se puso en marcha siguiendo por Alameda, Teatinos, Mapocho y finalmente Av. La Paz y Cementerio.

Antes de proceder a la inhumación de los restos, el voluntario de la 6.a compañía, don Daniel Castañeda Macías pronunció un sentido discurso a nombre de sus demás compañeros.

Despidieron el duelo, deudos del extinto y la 6.a compañía.

CONTRIBUCION DEL ALCANTARILLADO DE

Se recuerda nuevamente a los señores contribuyentes que desde el mes de Noviembre pasado están listos los recibos para el pago de la contribución de alcantarillado en la Dirección del Alcantarillado, Delicias N.o 1123, de 10 a 12 M. o de 2 a 4 P. M.

EL DIRECTOR

EN LA CASA DE SALUD

LA FIESTA DE AYER

Ayer se efectuó con todo lucimiento la fiesta de caridad que es costumbre celebrar los Domingos en la Casa de Salud y que la dirección superior del establecimiento dedica para entretenimiento del público de asilados.

Contribuyó al éxito de la fiesta la concertista señorita Agustina Basualto que ejecutó música de guitarra, confirmando su nombradía de fina ejecutante y la señorita María Basualto que se hizo aplaudir por su forma delicada con que ejecutó en mandolino.

Las canciones nativas con que la señorita Agutina Basualto terminó su recital musical, encantaron a sus oyentes que le tributaron en su elogio salvas de aplausos.

A continuación se pasó una película que contribuyó a despertar aún más la alegría.

UN INCENDIO EN LA CALLE CUETO N.° 1011

LAS PERDIDAS SE AVALUAN ENTRE 10 Y 12 MIL PESOS

A las 10.15 de anoche se declaró un incendio en el interior de la propiedad de la calle Cueto 1011, ocupada por un almacén de menestras y casa habitación de don Ladislao Oska.

El origen del fuego no se pudo precisar con exactitud; alcanzaron a quemarse las habitaciones interiores, y parte de la mercadería sufrió perjuicios por el agua.

El movilario y el almacén no tienen seguros y el señor Oska estima las pérdidas entre 10 y 12 mil pesos.

La policía no pudo establecer anoche el nombre del dueño de la propiedad; sólo se averiguó que está administrada por don Alvaro Basterrica.

JABON DE ROSS
Certificado Puro
Tan puro como las flores

LA SEMANA SOCIAL

SE INICIARA MAÑANA

Mañana se dará comienzo a la Semana Social que ha preparado el Centro Nacional de Cultura de la Unión Social Católica con el objeto de estudiar la nueva legislación social existente desde el 8 de Setiembre, a fin de darla a conocer y señalar las reformas más urgentes de que es susceptible.

Han sido elegidas para la relación de los diferentes temas, distinguidas personalidades.

Podrán asistir a las reuniones de la Semana Social, todos los que se interesen por la materia, pudiendo sólo tomar parte en los debates, los adherentes.

CONDICIONES PARA SER ADHERENTES

Pueden ser adherentes, previo pago de una cuota de cinco pesos, las siguientes personas:

Los que posean títulos de profesión liberal; los eclesiásticos.

Los miembros de la Unión Social Católica y dirigentes de instituciones de Acción Social.

Los miembros del Centro Nacional de Cultura; y

Los directores y profesores de enseñanza pública o privada.

Se requiere, además, retirar la tarjeta de adherente, en Bandera 677, donde se atiende de 3 a 7 P. M.

Puede también solicitarse la adhesión por correo, a la misma dirección y al Pbro. don Samuel Díaz Ossa.

PROGRAMA DE LA SEMANA SOCIAL

El programa completo de la Semana Social ha quedado distribuído en la siguiente forma:

Día 9.—1.o—La Legislación Social recomendada por la Sociedad de las Naciones. Relator, don Diego de Castro Ortúzar.

2.o—La Ley de Empleados Particulares. Relatores, en la parte jurídica, don Joaquín Irarrázabal. En la parte técnica, don Julio Giron.

Día 10.—La Legislación Social en Chile. Relator, don Oscar Al[illegible].

2.o—Protección a los trabajadores agrícolas. Relator, don Jaime Larraín.

3.o—El Contrato del Trabajo. Relator, don Clovis Montero.

Día 11.—1.o— Consecuencias de la Legislación Social en los obreros. Relator, R. P. Jorge Fernández Pradel.

2.o—Cooperativas. Relator, don Elías Valdés Tagle.

3.o—El Sindicato Industrial. Relator, don Samuel Díaz Ossa.

Día 12.—1.o—El Seguro Obligatorio de enfermedad e invalidez. Relator, don Exequiel González Cortés.

2.o—La previsión social en la actual legislación. Relator, don Ramón Salas Edwards.

Día 13.—El impuesto progresivo a la renta. Relator, don Daniel Merino.

2.o—La moral católica en las especulaciones bursátiles. Relator, don Aníbal Aguayo.

3.o—Participación en los beneficios. Relator, don Ricardo Salas Edwards.

4.o—El Instituto de Reformas Sociales. Relator, Monseñor Rafael Edwards.

TEMAS EXTRAORDINARIOS

Figuran en el programa dos temas que no dicen relación con la materia social de los otros, pero que se ha creído conveniente agregar en vista de su actualidad.

Estos son, el impuesto progresivo a la renta, que será tratado por el Pbro. don Daniel Merino; y la moral católica en las especulaciones bursátiles, que está a cargo de don Aníbal Aguayo.

LA DISCUSION

Al finalizar cada tema, el Presidente del Centro Nacional de Cultura ofrecerá la palabra a las personas que deseen agregar algunas consideraciones o hacer críticas a las materias tratadas.

Para hacer uso de la palabra, se requerirá solamente haberse adherido a la Semana Social. En lo demás, la discusión será amplia.

Las sesiones se verificarán en el Teatro Miraflores (calle Miraflores entre Merced y Huérfanos), a las 6.30 P. M. los días señalados.

LA FIESTA DE AY DE LA SOCIEDA DE COMERCIAN TES Y AGRICULTORES

La Unión de Comercian Agrcultores fué fundada el [illegible] Noviembre de 1918 y con m[illegible] de la celebración del 6.o a[illegible] sario de su fundación ha lle[illegible] a cabo una serie de fiestas [illegible] han obtenido el más halagad[illegible] los éxitos.

Es así como el Sábado se [illegible] tuó una velada literario - mu[illegible] y baile en los salones de la [illegible] titución, los que se encu[illegible] ubicados en la calle Salas [illegible] 208.

Y en la tarde de ayer se [illegible] en la Quinta La Boheme un [illegible] quete a los socios y médicos [illegible] institución, reinando en todo [illegible] mento la mayor alegría y e[illegible] de amistad.

La manifestación fué ofr[illegible] por el señor Eloy Rosales [illegible] se refirió al sentimiento de [illegible] titud con que sus consocios [illegible] el buen éxito de las fiestas [illegible] habían preparado.

A continuación hizo uso [illegible] palabra el señor secretario [illegible] Sociedad Bernardo O'Hig[illegible] quien a nombre de la Instit[illegible] que representaba saludó [illegible] miembros directivos de la [illegible] de Comerciantes y Agricultu[illegible]

En seguida hizo uso de la p[illegible] bra el doctor Bustos, el repre[illegible] tante de este diario y el señor [illegible] za, quienes saludaron al Direc[illegible] de la institución por el bue[illegible] en que se encuentra la i[illegible] gracias a los esfuerzos que se [illegible] gastado y que en todo caso [illegible] en ayuda de sus numerosos m[illegible] bros.

LA LIMITACION D LOS AGENTES DESPACHADORES DE ADUANA

Están en conocimiento [illegible] nuestros lectores, las petici[illegible] que los agentes despachado[illegible] de aduanas, han hecho al G[illegible] bierno con motivo del decr[illegible] ley dictado hace poco, p[illegible] cual se limitaba su númer[illegible]

Estas peticiones han sido [illegible] vadas hasta el seno mismo [illegible] la Junta de Gobierno, la [illegible] ha atendido las solicitudes [illegible] se les ha formulado.

Con tal motivo, el señor S[illegible] muel Riquelme, quien hace p[illegible] co habló con el Presidente [illegible] la Junta de Gobierno, en r[illegible] presentación de los agentes [illegible] aduanas, le ha enviado la s[illegible] guiente nota:

"Señor Luis Altamirano.— Presente.— Excmo. señor: P[illegible] las presentes líneas qu[illegible] agradecer la gentileza con q[illegible] atendiera V. E., la petición v[illegible] bal que tuve el honor de h[illegible] cerle, en representación de [illegible] agentes de Aduana, relativ[illegible] obtener la derogación del d[illegible] creto-ley que limita su núm[illegible] ro.

Una vez más solicito, res[illegible] tuosamente, de V. E. que, [illegible] rando el bien colectivo, esta [illegible] mitación se haga progresiva [illegible] medida que vayan vacando [illegible] puestos. La proposición [illegible] agente de Aduana señor An[illegible] Moya (muy antiguo, honora[illegible] y, por lo tanto, asegurado [illegible] el número de los 30) de d[illegible] excedente de tre[illegible] para finiquitar sus compro[illegible] sos, es igual que mantene[illegible] decreto primitivo; es como [illegible] condenado a muerte hacerle [illegible] gracia de aplazar la ejecuc[illegible] por unos cuantos días.

El proyecto presentado p[illegible] la Cámara Nacional de Com[illegible] cio de Valparaíso, cuya copi[illegible] tuve a bien poner en man[illegible] del General señor Bennet, c[illegible] templa la reducción en for[illegible] humanista, patriótica y sin[illegible] tiza el anhelo de disminu[illegible] que dió vida al decreto-ley [illegible] mi referencia.

No quiero terminar sin r[illegible] cordar a V. E. que las razon[illegible] que mueven al infrascrito, [illegible] son personales, sino que v[illegible] encaminadas al mismo prop[illegible] sito patriótico que desde la p[illegible] mera quincena de Setiemb[illegible] del actual año, asumiera [illegible] presidente del Club Democr[illegible] co Mutualista, de la Socie[illegible] de Jubilados y de las Fu[illegible] de la República residentes [illegible] de Valparaíso, a los cuales repr[illegible] sento como su actual presid[illegible] te.— Saluda a V. E.—Sa[illegible] Riquelme".

MATINEE A LAS 3 - PLATEA $ 3
NIÑOS $ 2

La super "METRO" por LILLIAN GISH

LA MONJITA

y la graciosísima cómica "LOS 7 CALVOS"

SPLENDID-HOY

DIRECCION MAX GLUCKSMANN — HUERFANOS 1048 — TELEF. 2815

HOY — 5 P. M. — $ 2

La BERTINI de Hollywood: MONA LISA en

"POR AGRADAR A UNA MUJER"

6.30 Y 9.45

El Ladrón DE BAGDAD

por DOUGLAS FAIRBANKS

LA VISTA COMPLETA

MAÑANA

Emocionante obra pasional de la vida desenfrenada de ciertas familias aristocráticas.

EL DEMONIO DE LAS MUJERES

Super-producción PARAMOUNT de George Fitzmaurice, por la linda DOROTHY DICKSON

EL GENTIL FAVORITO REGINALD DENNY Y EL ACTOR IGUAL A VALENTINO ROD LA ROQUE

El acontecimiento del año

KOENIGSMARK

La famosa novela de PIERRE BENOIT
Superproducción de arte francés gemela de LA ATLANTIDA

Privilejio del Cine de los grandes estrenos
IMPERIO
Miércoles 17

T. FRANKLIN: HOY ESPECIAL Y NOCHE **INSTINTO DE MADRE, por MARGARITA CLARCK** y segunda función de la colección de cuentos **LAS AVENTURAS DE UN HIPICO**

MATINEE A LAS 3: HOOT GIBSON EN "CASANDO EL AMOR" Y HOXIE EN "TIRO SEGURO"

Odette Florelle hoy en el Brasil

Odette Florelle, la gentil artista de variedades que ha logrado en nuestro país uno de los éxitos más rotundos que se recuerdan en este género trabajará hoy en las tres funciones del Brasil teatro que se presta admirablemente para el trabajo fino y distinguido de la aplaudida artista.

En la matinée hará un programa especial para los niños y en la vermouth y nocturna, cantará las siguientes canciones:

Cherie, Alexis, Article 214, Oh Cherie, Mile Marie.

El cine en la matinée proyectará "El negocio de ser honrado", por William", "Desmond" y en la tarde y noche, "La niña de las Máscaras", por Ossi Oswalda.

Coliseo Nacional

Hoy, por tratarse de un día festivo, habrá extraordinaria función vermouth en el Coliseo, poniendo en escena la compañía Domenech, a pedido especial del público, el drama de Dicenta, "Juan José", que ayer marcó un éxito más para este conjunto.

La función de la noche está destinada a presentar el estreno absoluto para Chile del drama histórico de grandes conjuntos, titulado "Napoleón", que es una síntesis gráfica de las más gloriosas páginas de la vida del gran Emperador. De enorme reparto y numerosa comparsería, de mise en scene detalladísima y llena de complicaciones, "Napoleón" era, pues un drama que aunque ya debidamente ensayado, no había podido hacerse hasta ahora.

TEATRO SANTIAGO

EMPRESA ERNESTO BOUQUET
Compañía de Revistas Messutti
HOY—Lunes 8 de Diciembre—HOY

Matinée a las 3.—Grandioso programa: La Hora Tonta — La Cárcel del Amor.— El mayor éxito, la graciosa revista BA TA CLAN: LA JUNTA COMPANY.

Vermouth. — Notable programa: Las Vírgenes Eternas — BA TA CLAN: LA JUNTA COMPANY.

Noche a las 9.15.—El mejor cartel: LAS CORSARIAS y BA TA CLAN LA JUNTA COMPANY.

TEATRO LA COMEDIA

EMPRESA ERNESTO BOUQUET
Compañía Cómica Argentina
VILLANOVA
HOY—Lunes 8 de Diciembre—HOY

Matinée a las 3.15.—La linda comedia EL TIO DIEGO.

Vermouth a las 6.15.—Gran éxito de risa: EL DOCTOR CARRICOCHE.

Noche a las 9.15.—Dos horas de risa:

EL GRINGO BARATIERI

Bailes por Franco-Chocano. — Romanzas y canciones por el barítono Miguérez.

Teatro Principal

DOS LLENOS COMPLETOS TUVO AYER LA COMPAÑIA AU CHAT NOIR. — GRAN EXITO DE RISA Y DE FRANCA ALEGRIA. — LAS NOVEDADES

Ante sala llena dió ayer dos funciones la Compañía "Au Chat Noir", que ha obtenido uno de los éxitos más significativos de la temporada de vaudeville iniciada con tanto acierto el Sábado. "Coralie y Cía.", la obra de los insignes comediógrafos franceses Hennequin y Valabregue, ha sido adaptada y traducida por los señores Melantuche y Asensio Más, con fidelidad y buen gusto, dando al público la sensación de una obra liviana, llena de situaciones cómicas sumamente agradables: la concurrencia premió ayer con muchos aplausos la labor de conjunto de los artistas, destacándose entre ellos la primera actriz señorita Carvajal, que hace del rol de Totó una interpretación sugestiva.

"Coralie y Cie." tendrá que mantenerse por mucho tiempo en el cartel, pues el público ha gustado muchísimo de esta obra, cuyo diálogo fino y atildado y cuyas situaciones cómicas ingeniosas agradan siempre más. El fenómeno producido en París, donde "Coralie y Cie.", fué representada en 4 largas temporadas en el Theatre du Vaudeville, se repite esta vez también en Chile, pues seguramente esta obra se incluirá en el repertorio de otras compañías, dado el éxito que ha obtenido en Santiago.

La Compañía "Au Chat Noir", pondrá en escena muy pronto dos producciones nuevas: "La dame de chez Maxime", que es otra obra de gran atracción, por sus ingeniosas "trouvailles", y sus escenas hilarantes, como también por su mise en scene" lujosa. En esta obra la señorita Carvajal tiene a su cargo un rol de difícil interpretación.

Otra de las obras completamente desconocidas por el público es "La casa celeste", comedia de gran aparato y de dificultosa presentación por sus truccos ingeniosos.

Concertistas de guitarra

Ayer en la vermouth del Esmeralda, el público tuvo una agradable sorpresa con la presentación de dos distinguidas guitaristas argentinas que ejecutaron varías piezas de difícil ejecución.

Las citadas guitarristas, que son las hermanas San Martín, continuarán trabajando en el Esmeralda en vista de la aceptacin que tuvieron en el público.

"El Duquesito"

En esta semana la compañía Amadeo Vives, estrenará una de las bellas e inspiradas de las producciones del gran compositor español que hoy es nuestro huésped.

Dicha obra se titula, "El duquesito" y está basada en un episodio de la vida versaillesca y que ha permitido al gran músico componer una obra llena de colorido y vigor.

El rol de "Duquesito" lo hará la aplaudida tiple cantante Mary Isaura.

La Compañía Mesutti Company se mantiene con gran éxito en el Santiago

La compañía Mesutti puede sentirse satisfecha del sonoro éxito alcanzado con la divertida revista nacional titulada: "Bataclán, la Junta Company", ya que el público ha respondido ampliamente a este esfuerzo de sus componentes artísticos. La revista en cuestión presenta muchas escenas de actualidad nacional palpitante y tiene escenas de enorme gracia y mucha intención relacionadas con el movimiento militar reciente.

"Bataclán, la Junta Company", irá en las tres funciones de hoy. En la matinée se pondrá en escena, además, la intencionada revista "La hora tonta" o "La cárcel del amor".

En la vermouth, la revista nacional irá acompañada de la preciosa obra de gran espectáculo: "Las vírgenes eternas".

Finalmente, la función de la noche se hará con "Bataclán, la Junta Company", y "Las corsarias", la popularísima revista.

"Doña Francisquita" irá mañana en vermouth

La empresa Ansaldo y la dirección de la compañía Vives, accediendo a las numerosas peticiones de nuestras mejores familias, en el sentido de darse nuevamente en vermouth "Doña Francisquita", ha acordado acceder a estas peticiones. Al efecto aprovechando que mañana es día de fiesta, con motivo de la celebración del centenario de la batalla de Ayacucho, ha acordado dar una vermouth extraordinaria que empezará a las cinco en punto, poniéndose en escena "Doña Francisquita".

Como para esta función hay una gran demanda de localidades, las entradas estarán a la venta desde hoy en la boletería del Victoria.

El debut del Teatro Santa Lucía

SE EFECTUARA ESTE VIERNES

El teatro del Cerro Santa Lucía, que parece va a constituir uno de los mayores atractivos de la temporada de verano este año, para cuyos fines sus nuevos concesionarios construyen en la actualidad un excelente escenario, que será estrenado por los mejores números de variedades existentes en la capital, se inaugurará esta semana el Viernes 12.

La temporada teatral del Santa Lucía ha de ser una absoluta novedad en el público, pues hace ya muchos años que este paseo no contaba con un teatro capacitado para recibir buenos números.

El teatro del Santa Lucía ha contratado, además, a una de las mejores orquestas Jazz-Band, dirigida por Adolfo Gallardo.

Esta tarde, a las 6 P. M., en celebración de la batalla de Ayacucho, se ha organizado un gran baile, el que estará amenizado por la orquesta de Gallardo y una excelente banda militar.

Vea Ud. CORALIE & Cie. por la Compañía

"Au Chat Noir"

Un peu d' amour
un peu de haine
et puis "BONJOUR".
"Un peu d' reve
Un peu d' espoir
et puis "BONSOIR".

El éxito más grande del año en SANTIAGO

La obra dernier - cri

LA MEJOR SOCIEDAD DE SANTIAGO ha asistido al estreno de CORALIE & Cie.

HOY Y MAÑANA SE REPITE en VERMOUTH Y NOCHE a

$ 3 - PLATEA - $ 3

ORQUESTA ESCOGIDA EN LOS ENTREACTOS

La Compañía de la Comedia da hoy tres funciones

La compañía argentina dará hoy tres funciones. En la matinée se repetirá la hermosa comedia "El tío Diego", en la que todo el conjunto tiene una labor encomiable. La vermouth social se hará con la divertida obra "El doctor Carricoche", en la que Villanova y Lillo, se destacan con papeles de gran comicidad.

La función nocturna tiene extraordinario interés, por cuanto, además de reestrenarse con los nuevos elementos la divertidísima comedia de Novión, "El gringo Baratieri", creación admirable de Villanova, tomará parte como fin de fiesta la notable pareja de bailarines internacionales modernos Franco-Chocano. Además, el barítono señor Miguerez cantará varias romanzas y tangos seleccionados.

—En las funciones de mañana Martes, este conjunto estrenará dos obras muy interesantes. Son las que llevan el título de "La machona" y "La trifulca del tercer piso". La primera es una hermosa comedia moderna, de argumento apasionante y la segunda es una pochade francesa de mucha intención y de bastante gracia.

"La Mazurka Azul" irá hoy en el O'Higgins

El éxito que está obteniendo la compañía de operetas Cortadella-Gironella se va acentuando en cada nueva presentación, pudiendo decirse que hoy por el espectáculo de este conjunto es el favorito del barrio San Pablo.

Hoy como día festivo la compañía dará dos funciones, poniendo en escena en la vermouth y en la noche, "La mazurka azul", la bella opereta del maestro Franz Lehar, y que tan buenos intérpretes tiene en este conjunto.

La obra, la presenta la compañía con derroche de luces y trajes que en combinación con las excelentes decorados forman un marco magnífico a la interpretación de los artistas.

Descuellan por la intención y picardía que ponen en la interpretación, Aurora Cortadella, Carmen Martínez, Augusto Soto, Manuel Gironella y Pedro Ureta.

La presencia del maestro Samuel Arce, en el puesto de director y concertador ha venido a dar mayor consistencia a la labor artística de la compañía.

—Mañana se estrenará la interesante revista de gran aparato del maestro Penella, "Las musas latinas".

La Compañía Vives dará hoy 3 funciones ne el Victoria

Hoy, con motivo de ser día festivo, habrá tres funciones. En la matine irá "Doña Francisquita", cantada por Estela Montes, señora Ariño, tenor Badía, tenor cómico Hernández y bajo cómico Rufart.

En la vermouth irá la bella composición musical de Jacinto Guerrero, "La Montería", y que tiene el atractivo de la participación de las tres tiples de la Compañía, la Isaura, la Montes y la Martín. Como se sabe, en esta obra se canta el famoso couplet "Hay que ver, Hay que ver!". En la noche, irá "Don Lucas del Cigarral", hermosa producción del maestro Vives, inspirada en la comedia clásica de Rojas, "Entre Bobos anda el juego".

Esta obra gustó extraordinariamente en la noche de su estreno, llamando además la atención por la suntuosidad de su mise en scene, como de la sastrería.

—En breve "El Duquesito".

—El beneficio de Mary Isaura, que se había anunciado para el Miércoles, se efectuará impostergablemente el Jueves 11 del presente.

—"Doña Francisquita" irá mañana en vermouth.

CIRCOS

UN CIRCO PARA EL PABELLON DELICIAS

Ya la prensa ha informado al público de haberse efectuado la negociación respectiva que permite a la Empresa Constantino para tener un derecho exclusivo durante toda la temporada de Verano, para presentar un gran espectáculo de circo, del espacioso local situado en la Alameda, al respaldo de la Moneda. Esta nueva temporada que nos presenta el conocido Empresario Juan Constantino se va a caracterizar por la novedad del espectáculo, no solamente en lo que se refiere a los números, sino que a la presentación del espectáculo en general, pues por primera vez se rompe en Chile con los moldes ya acostumbrados para esta clase de espectáculos.

En primer lugar advertimos un confort especial en la carpa, material nuevo, muy vistosa y amplia que permite la instalación, con toda comodidad y elegancia de todas las localidades, especialmente aquellas preferidas por las familias. La empresa nos pide invitemos al público a conocerla, pues ya se dan los últimos toques de la instalación.

La iluminación del circo va a ser "a giorno", con nuevos sistemas de proyección de la luz sobre la pista, detalle de muy buen efecto y excelente impresión.

La Empresa trata de dar la sensación de lo que es hoy día en Europa, Estados Unidos y Buenos Aires, un espectáculo de esta naturaleza, al cual se le ha restado ese aspecto casi populachero que tenían antes los circos. Se va a dar preferencia también a la parte humorística, la de los tonnys y cloyns, números que van a tener un marcado sello de elegancia.

Este circo llega de Buenos Aires. Debutará muy pronto.

MAISON DENIS

LLEGARON UNOS LINDOS MODELITOS EN SOMBREROS PARA PLAYA

Santo Domingo 576

Encargue hoy

EL TRAJE DE BUEN CASIMIR BIEN HECHO, AL MENOR PRECIO
— A —
EL PRECIO FIJO
DELICIAS 2675
CASI ESQUINA SOTOMAYOR

NOTA. — No deje, por lo menos, de consultar.

IMPERIAL: HOY

Chilean Cinema Corp.

GRANDIOSA MATINEE

Mary Carr, la gran actriz trágica, en

HONRARAS A TU MADRE

y la tercera cinta de

LA TERCERA DIMENSION

ESPECIAL Y NOCTURNA

Estreno de la visión francesa:

EL JILGUERILLO DE PARIS

y Franklin Farnum con Peggy O'Day en la cinta de aventuras:

LA MUJER FATAL

T. REPUBLICA — HOY

MATINEE A LAS 2 1|2 — La obra completa de

"EL LADRON DE BAGDAD"

ESPECIAL Y NOCHE:

"¡NO TE CASES!"

Comedia de fina y graciosa picardía.

CINE LIGA DEL TRABAJO

INDEPENDENCIA ESQ. DE LASTRA

MATINEE a las 3

"Las Aguilas del Dollar" y el "El Secreto de Familia" por

PIRULITA

Teatro Victoria

Empresa Ansaldo Limitada
GRAN COMPAÑIA COMICO-LIRICA ESPAÑOLA
AMADEO VIVES
HOY — LUNES — HOY
Matinée a las 3 P. M.

DOÑA FRANCISQUITA

Vermouth a las 6 P. M.

LA MONTERIA

Noche a las 9.30:

DON LUCAS DEL CIGARRAL

Mañana a las 5 P. M., vermouth de gala en celebración del Centenario de Ayacucho, con

DOÑA FRANCISQUITA

COLISEO NACIONAL

Compañía Dramática Juan Domenech
HOY — 2 FUNCIONES — HOY

VERMOUTH 6 1|2.—El intenso drama de Dicenta:

JUAN JOSE

NOCHE.— ¡Suceso estupendo! Estreno absoluto en Chile.— El melodrama de gran aparato:

NAPOLEON

SU VIDA — SUS BATALLAS — SU MUERTE
Regia presentación, 5 actos, 9 cuadros, gran alegoría militar

ARRIENDO

EN CALLE SAN ANTONIO ESPLENDIDO LOCAL

de 7.50x32 metros, con instalaciones completas de luz, gas y agua.

Más datos, en calle

21 DE MAYO 825

HOY 6.15 y 9.30

La grandiosa superproducción de arte, belleza y emoción infinita

La Monjita

por Lilian Gish

Teatro MINERVA SAN PABLO Esq. CHACABUCO **SELECTA** CHACABUCO 1178

HOY COLOSAL MATINEE A LAS 3 **El Ladrón de Bagdad** por DOUGLAS FAIRBANKS

LA OBRA COMPLETA EN UNA SOLA FUNCION — CATORCE GRANDES ACTOS

Especial y Noche en el MINERVA **FU IA** por DOROTHY GISH

Especial y Noche en el SELECTA **POLLIANA** por MARY PICFORD

TERRAZA DEL CERRO SANTA LUCIA

HOY LUNES A LAS 6 P. M. HOY

GRAN BAILE

MAÑANA MARTES A LAS 6 P. M.

Viernes 12, inauguración de la temporada de biógrafos y variedades

ATENAS

MATINEE SELECTA

HOOT GIBSON en su más emocionante creación:

EL TEMERARIO
— Y —
PROGRAMA COMICO

ESPECIAL 6.30 —:— NOCHE 9.30

LA LEYENDA DE SOR BEATRIZ

Una pasional novela de amor y sacrificio.

EXCELSIOR

MATINEE A LAS 3 P. M.

La gran película chilena:

AGUA DE VERTIENTE

ESPECIAL 6.15 —:— NOCHE 9.30

VIOLETAS IMPERIALES

por la divina actriz

RAQUEL MELLER

PROVIDENCIA

MATINEE A LAS 2.30

HOOT GIBSON en su más emocionante creación:

EL TEMERARIO
— Y —
PROGRAMA COMICO

ESPECIAL 6.30 —:— NOCHE 9.30

BAJO EL LATIGO

Creación de la divina actriz GLORIA SWANSON

IMPERIO - HOY

CHILEAN CINEMA CORPORATION

MATINEE EXTRAORDINARIA a las 3 en punto

DOROTHY VERNON DEL CASTILLO DE HADDON

Por MARY PICKFORD

La obra completa

A LAS 6.30: DOBLE PROGRAMA EXTRAORDINARIO

BREVE E INTERESANTE

CONFERENCIA SOBRE EL RAID DE LOS JUNKERS

A CARGO DEL DISTINGUIDO NOVELISTA ARGENTINO

SEÑOR CIRO TORRES LOPEZ

El conferencista será presentado por el reputado novelista señor EDUARDO BARRIOS

Solemnizada por la presencia del Embajador argentino, Excmo. señor Manuel J. Malbrán y por la dirección y personal de la misión aérea que acaba de realizar el raid. Programa cinematográfico con el estreno Metro: "La Novia de la Infancia", por Elliot Dexter y Helen Jerome

Proyección de placas luminosas

A LAS 6.40 LA NOVIA DE LA INFANCIA

MAÑANA: 6.30 y 9.30

Pax Domine

—o—

"EL HOMBRE QUE YO MATE"

De ED. ROSTAND

NOTICIAS CINEMATOGRAFICAS

SALA IMPERIO

La conferencia de esta tarde del novelista argentino señor Ciro Torres López, sobre el raid de los "Junkers": Buenos Aires - Santiago

Hemos dado cuenta de la presencia entre nosotros del distinguido literato y periodista argentino, señor Ciro Torres López, que ha venido presidiendo la Misión Aérea "Junkers" que acaba de realizar la travesía de la cordillera. De acuerdo con la noticia que hemos suministrado, esta tarde, a las 6.30 el señor Torres López disertará en la Sala Imperio, que le ha sido cedida por la Chilean Cinema Corporation, sobre las impresiones del paso de los Andes, detallando en una breve y nutrida conferencia, ilustrada con proyecciones de "dispositivos", las diferentes fases del raid. Tiene este acto atracción e importancia muy especiales, no sólo por el interés y la novedad naturales del tema, sino también por la personalidad literaria del conferencista, que es una de las más brillantes plumas jóvenes de la vecina República. Como dijimos en nuestra crónica de ayer, el señor Torres López, será presentado por el reputado novelista chileno señor Eduardo Barrios y concurrirán a solemnizar el acto el embajador de la Argentina en Chile, Excelentísimo señor Manuel J. Malbrán, el director de la Misión Aérea Junkers, señor Chr. Duxrode y el que ha tomado parte en el importante vuelo que ya hemos comentado como trascendental para las comunicaciones internacionales, a las que desde ahora queda abierta una nueva vía.

Hoy, a las diez de la mañana, uno de los aviones "Junkers" ejecutará un vuelo sobre la ciudad, llevando a su bordo al señor Chr. Duxrode, al conferencista, señor Torres López y a los escritores señores Eduardo Barrios y Carlos Prieto Aravena.

Además de la conferencia anunciada, que constituye naturalmente la mayor atracción de la fiesta de esta tarde, habrá un espectáculo cinematográfico, compuesto por la exhibición de una selecta producción de la editorial Metro Screen sics, cuyo título es "La novia de la infancia" y donde la interpretación corre a cargo de figuras bien prestigiadas de la pantalla americana, como Elliot Dexter, Helen Jerome, Pat Moore y otros.

La función nocturna de la Sala Imperio ha de hacerse con este mismo programa cinematográfico.

LA MATINEE DEL O'HIGGINS

Hoy este teatro da matinée cinematográfica a base de cuatro cuentos de las "Aventuras de un boxeador", cinta que por su interés y por las diversas incidencias, es una de las más apropiadas para una matinée como la que se ofrece hoy extraordinariamente.

Para mañana se anuncian funciones extraordinarias en celebración del Centenario de la Batalla de Ayacucho.

LAS TRES FUNCIONES DE HOY DEL BRASIL

En este teatro se ha seleccionado un interesante programa para las tres funciones de carácter especial que se darán con motivo de ser día festivo.

En la matinée irá la interesante película protagonizada por William Desmond "El negocio de ser honrado" y en la que el popular actor galán hace un trabajo lleno de colorido e intención.

En la vermouth y noche se da "La niña de las máscaras", película alemana que protagoniza Ossi Oswalda, la célebre creadora de La Poupee y de varias otras grandes cintas germanas.

"La niña de las máscaras", es una obra liviana y en que la simpática actriz demuestra sus grandes cualidades de artista de comedia.

En las tres funciones, trabajará, además, la celebrada vedette Odette Florelle.

EL PROGRAMA DE HOY DEL SETIEMBRE

En el Setiembre se exhibe hoy, en las tres funciones, un programa extraordinario de atracciones y que, seguramente, llevará como siempre, una asistencia numerosa y entusiasta.

En la matinée irá la película de William Desmond, "El negocio de ser honrado" y en la vermouth y nocturna, irá en una sola función la gran creación de Douglas Fairbanks, "El ladrón de Bagdad".

Hablar sobre las bondades de esta gran producción de los Artistas Unidos nos parece supérfluo, pues es sabido de todos que con esta cinta se ha marcado un avance formidable en los métodos de filmación en Estados Unidos.

EL PROGRAMA DEL ESMERALDA PARA SUS FUNCIONES DE HOY

El Esmeralda, con motivo de ser día festivo, dará hoy cuatro grandes funciones a base de las películas de mayor éxito y eficacia entre las grandes producciones estrenadas últimamente.

Así en la matinée va la creación de Mary Philbyn, "En los tiempos del box sin guantes", donde la gentil artista es secundada por el galán Pat O'Malley y por el célebre actor cómico de las Mack Sennett, Charles Murray (Cara de pastel).

En la selecta, va la graciosa pochade Mamzelle Nitouche, y en la que la célebre Leda Gys hace su más delicada personificación cinematográfica.

En vermouth y noche se da una gran cinta Paramount, en la que intervienen los dos ases más destacados del cine, Gloria Swanson y el galán Rodolfo Valentino, titulada "El día que tú me quieras".

ALHAMBRA Y VICTORIA

El espectáculo de hoy.— La matinée que estos cines ofrecerán hoy, consulta una nueva exhibición de la grandiosa cinta Fox, titulada "Honrarás a tu madre", película de grandes conjuntos en la cual ejecuta una conmovedora creación la gran trágica yanqui Mary Carr. Además, exhibirán la nueva copia de la Tercera Dimensión, la cinta de las sensaciones espeluznantes. En especial y nocturna, darán a conocer la nueva obra de Metro Picture, titulada: "Deseo". Trátase de una cinta de grandes conjuntos, en la cual realzan detalles que la colocan como una de las cintas de verdadero valor extraordinario. En el elenco de esta película, figuran estrellas de la talla de John Bowers, David Butler, Margarita de la Motte y Vera Lewis.

IMPERIAL

Hoy tres funciones.— Nuevamente va en el cartel de este teatro, la cinta titulada: "Honrarás a tu madre", la maravillosa y humana creación de Mary Carr, yendo también a continuación la nueva copia de la "Tercera dimensión", con diversos experimentos de este trascendental invento de la cinematografía moderna. Sin lugar a dudas, la matinée de este cine, llamará grandemente la atención en el barrio, pues su programa así lo exige. En especial y nocturna, ofrecerá un programa doble. Estrenará la creación de Franklin Farnum: "La mujer fatal", y además va "El jilguerillo de París" comedia dramática francesa de interesante desarrollo.

AVENIDA

"Honrarás a tu madre".— Tres funciones extraordinarias ofrece hoy esta sala. En matinée se presenta la triunfal obra chilena de Acevedo Hernández, titulada "Agua de vertiente", que contiene en su desarrollo lindos matchs de box, topeaduras y carreras a la chilena, escenas de gran sensacionalismo, amor, etc.

Además, van en la matinée la notable producción cow boy de aventuras titulada "Furia desatada", que tiene como intérprete a Jack Hoxie.

En especial y noche va la super producción Fox de intenso argumento dramático "Honrará a tu madre", obra de sublimes emociones, que hará verter lágrimas hasta los seres de corazón mejor templado. La interpretación está a cargo de la eminente trágica americana Mary Carr.

SPLENDID

En matinée "La Monjita". Especial y noche, "El ladrón de Bagdad", por Douglas Fairbanks. — En la matinée, a las 3 P. M. en punto, se exhibe por última vez la grandiosa superproducción "Metro", de Henry King, que ha constituído el más grandioso de los éxitos del año titulada: "La Monjita", el más bello y conmovedor poema de la cinematografía, obra en la que realiza la más admirable de sus creaciones la encantadora e inteligente Lillian Gish. Además, se exhibirá la graciosa cómica en 2 actos, de la famosa marca Christie "Los 7 calvos", por la encantadora Dorothy Devoré y el gracioso Bobby Vernon. Los precios para la matinée son: tres pesos los grandes y dos pesos los niños.

En la selecta a las 5 P. M., se exhibe por última vez la gran obra pasional de lujo principesco de la Paramount, argumento original de la célebre escritora americana Lois Weber, titulada: "Por agradar a una mujer", creación de la linda actriz americana de apasionado temperamento latino Mona Lisa, la Bertini de Hollywood, secundada por la encantadora e inteligente Claire Windsor y por el varonil y simpático galán Edward Burns. El precio de las localidades será de dos pesos en esta sección.

En la especial, a las 6.30 P. M. en punto, y en la nocturna en función completa, que comenzará a las 9.45, se exhibirá la producción de los "Artistas Unidos", que es lo más grande que dicha editorial ha producido en el presente año, titulada: "El ladrón de Bagdad", creación del famoso Douglas Fairbanks. Se exhibirá la obra completa, o sean las dos funciones en una.

LA MATINEE EXTRAORDINARIA DE HOY EN LA SALA IMPERIO

Hoy, como día festivo habrá en la Sala Imperio una función diurna extraordinaria, a las 3 P. M. en punto, dedicada especialmente al mundo infantil, con la superproducción de los Artistas Unidos, titulada "Dorothy Vernón del Castillo de Haddon", cuya protagonista es la popular actriz americana Mary Pickford.

Por tratarse de un programa especialísimo, detallamos en párrafo aparte el que ha de desarrollarse en la Sala Imperio a las 6.30 de la tarde, con la conferencia del novelista argentino señor Ciro Torres López, sobre el reciente raid de aviación de los "Junkers".

REPUBLICA

En matinée "El ladrón de Bagdad"; en especial y noche: "¡No te cases".—En el día de hoy presenta tres funciones extraordinarias esta elegante sala de la Avenida República. Va en matinée, a las 2 1|2 P. M., la exhibición del fotodrama completo de "El ladrón de Bagdad", la maravillosa creación de Douglas Fairbanks. El más fantástico cuento de "Las mil y una noche", llevado al lienzo en forma admirable. Son los 14 actos completos de esta obra genio.

En las funciones de especial y noche irá la graciosa comedia "¡No te cases!", vodevil encantador. La interpretan Marjorie Daw y el precoz actor Wesley Barry, conocido como "Canillitas".

FRANKLIN

Hoy estrena "Instinto de madre" por Margartia Clark.—Un extraordinario estreno Paramount anuncia para hoy este teatro "Instinto de madre", conmovedor poema basado en el más puro y sublime de los amores, el más grande de la vida humana, el amor de madre, última y suprema creación de la famosa actriz Margarita Clarck. Completa el programa, la segunda función de la colección de cuentos hípicos "Las aventuras de un hípico", por Billy Sullivan, que tanto gustó el día de su estreno.

Por ser día festivo habrá una doble matinée de aventuras con Hoot Gibs en "Cazando el amor" y Jack Hoxie en "Tiro seguro".

PROXIMOS ESTRENOS

"EL DEMONIO DE LOS CELOS", super-producción Paramount, por Dorothy Dickson, Reginald Denny y Rod la Roque, que estrenará mañana el Splendid.— El Splendid en sus funciones de moda de mañana Martes, presentará el estreno de una gran producción pasional de la cinematografía norteamericana, que actualmente hace furor en los principales cinematógrafos de Nueva York y que está destinada a provocar aquí comentarios por la emoción de su escabroso argumento basado en escenas de la vida aristocrática moderna. Trátase de la última y también la mejor de todas las películas que ha dirigido el célebre George Fitzmaurice, quien dando vida al argumento original de Ouida Bergere, ha realizado una obra perfecta y sin defectos de ninguna clase, presentada en una mise en scene que se puede calificar de magnificencia increíble. Es una superproducción de la manufactura Paramount, y según Jesse J. Lasky, presidente de esta prestigiada editorial, es la más hermosa y de más fondo moral de las películas que se han hecho en esa casa. Se titula: "El demonio de las mujeres", y como lo hemos manifestado está basada en la vida de una de aquellas familias de aristócratas multimillonarios que viven en Nueva York, entregados a una existencia de vicios y placeres, creyéndose autorizados para ello por el oro que poseen, olvidando que tarde o temprano habrán de pagar, en lo más caro de sus afecciones, esa vida de depravación.

"El demonio de las mujeres", es una película cuya lujosa presentación llamará la atención del espectador, palacios alhajados con refinamientos sibaríticos y consultando los últimos caprichos y la moda imperante en Europa y Estados Unidos.

Interpretan magistralmente los principales roles: Dorothy Dickson, Rod la Roque y Reginald Denny.

LOS PROGRAMAS DE HOY

IMPERIO. — Matinée: "Dorothy Vernon". Especial, conferencia de Torres López y "La novia de la infancia". Nocturna, "La novia de la infancia.

ALHAMBRA Y VICTORIA.— Matinée, "Honrará a tu madre" y "La tercera dimensión".

IMPERIAL.—Matinée, "Honrarás a tu madre" y "Tercera dimensión". Especial y nocturna: "La mujer fatal" y "El jilguerillo de París".

OLYMPIA. —Matinée, programa cómico. Especial y noche: "El cazador de hombres".

NOVEDADES. —Hoy matinée, "A golpes y porrazos", por Tom Mix y cómicas.

Especial y noche: "Labios pintados", por Viola Dana.

SPLENDID.—Hoy, matinée, a las 3 P. M., "La monjita", por Lillian Gish y "Los 7 calvos", por Dorothy Devore y Bobby Vernon.

5 P. M., "Por agradar a una mujer", por Claire Windson, Mona Lisa y Edward Burns.

6.30 y 9.45 P. M. en punto "El ladrón de Bagdad", la obra completa, por Douglas Fairbanks.

REPUBLICA.—Hoy, especial y noche: "¡No te cases!", por Marjorie Daw y Wesley Barry. Especial y noche: "El ladrón de Bagdad", la obra completa.

ODEON (A. Barros 101).—Especial y noche: "Pobre gaucho" y "Los 7 calvos".

Matinée: "Tria" por Dorothy Gish y Richard Barthelmess y cómica "Los 7 calvos".

IRIS.—Matinée, "Las huérfanas de la tempestad", por Lillian y Dorothy Gish y "El cazador de hombres", por William Duncan y Johnson.

Especial y noche: "Dorothy Vernon" por Mary Pickford.

MINERVA.—Matinée a las tres "El ladrón de Bagdad", la obra completa.

Especial y noche: "Furia", por Dorothy Gish.

SELECTA.—Matinée a las "El ladrón de Bagdad", por Douglas Fairbanks, la obra completa en una sola función.

Especial y noche: "Pollyanna", por Mary Pickford

ELECTRA.—(Catedral esq. mayor). —Especial y noche: "Por agradar a una mujer", por Mona Lisa y Claire Winsor.

Matinée, programa cómico: "Chaplin detrás del telón" y "Sherlock Brown", por Bert Lytell

POLITEAMA.—Matinée: "A fuerza de energía", "Su luna de miel", "La corona de Juanito" y de balneario".

Especial y noche: "¿Puede una mujer amar dos veces?"

ESMERALDA.—Matinée: "En los tiempos del box sin guantes", por Mary Philbin; selecta, "Mamzelle de Nitouche" por Leda Gys; vermouth y noche, "El día que tú me quieras", por Gloria Swanson y Rodolfo Valentino.

BRASIL.—Matinée: "El negocio de ser honrado; vermouth y noche: "La niña de las máscaras", por Ossi Oswalda. En las tres funciones Odette Florelle.

O'HIGGINS. — Matinée, cuentos de "Las aventuras de un boxeador"; vermouth y noche, Cía. Cortadella-Gironella, "La Mazurka Azul".

SETIEMBRE.—Matinée "El negocio de ser honrado"; vermouth y noche (en una sola función) "El ladrón de Bagdad", por Douglas Fairbanks.

LIGA DEL TRABAJO.—Hoy tarde y noche: "La monjita", por Lillian Gish.

AVENIDA. —Matinée: "Agua de vertiente" y "Furia desatada", por Jeak Hoxie.

Especial y noche: "Honrarás a tu madre", por Mary Carr.

MUNDIAL.—Especial, 6.15 y noche 9.30: "Con el amor no se juega" y "Las águilas del

Matinée, a las 2: Hoot Gibson en "El niño diablo", William en "Por orden del rey", "El maestro de escuela", engaño" y "Mi hermano

COLON.—Especial, 6.15 y 9.30: "La leyenda de Sor Beatriz" y "La muda de Portici", por Iowa.

Matinée, a las 2: Hoot Gibson "El niño diablo", William ce en "Por orden del rey", "El maestro de escuela", engaño" y "Mi hermano

DELICIAS.—Especial, 6.15 y noche, 9.30: William Desmond en poder de un hombre honrado", Mary Philbin en "La senda de la inocencia".

Matinée, a las 2.30: Hoot Gibson en "El niño diablo", William rence en "Por orden del rey", "El maestro de escuela", engaño" y "Mi hermano

ARTE, BELLEZA, POESIA, PIEDAD, AMOR

Son las características de la maravillosa super-producción extraordinaria de SELZNICK

EL AMOR QUE APELA A DIOS

CON MAGNIFICOS

DESNUDOS DE ARTE

Posadas por la divina CORINA GRIFFITH

ESPECTACULO APROBADO POR LA CENSURA PERO INAPROPIADO PARA MENORES DE 16 AÑOS

ESTRENO: MIERCOLES

ESPECTACULOS DE AURELIO VALENZUELA B. Y Cía. —:— PROGRAMAS DE HOY LUNES

BRASIL

ODETTE FLORELLE

Debuta hoy en las 3 funciones

CINE: MATINEE

El negocio de ser honrado

VERMOUTH Y NOHE:

La muchacha de la máscara

por OSSI OSWALDA

O'HIGGINS

Cía. de Operetas

GIRONELLA-CORTADELLAS

VERMOUTH Y NOCHE:

La Mazurka Azul

ENORME TRIUNFO DE LA COMPAÑIA

PLATEA NUMERADA $ 3

En venta: Confitería Olympia

MATINEE: CINE

AVENTURAS de un HIPICO y PIRULITA

SETIEMBRE

MATINEE A LAS 2 1|2

El negocio de ser honrado

por WILLIAM DESMOND

VERMOUTH Y NOCHE:

El Ladrón de Bagdad

La película completa (14 actos) en una sola función

A las 6 en punto y a las 9.30 P. M.

ESMERALDA

MATINEE A LA 1 1|2

En los tiempos del box sin guantes

por MARY PHILBIN

VERMOUTH Y NOCHE:

El Día que Tu me quieras

Paramount por

Rodolfo Valentino y Gloria Swanson

MAÑANA

BRASIL VERMOUTH Y NOCHE — Y — O'HIGGINS SOLO EN VERMOUTH

El Derecho a la Felicidad

Pronto: VINO Y MUJERES

La suprema JEWELL-UNIVERSAL por

DOROTHY PHILLIPS

Producción de ALLEN HOLUBAR, director de "Corazón de la Humanidad" y "20,000 leguas de viaje submarino".

¿Por qué hay bolcheviquismo? — ¿Por qué en la tierra hay más odio que amor?

Por la Intolerancia

que niega lo indispensable al humilde y que hace nacer la envidia contra los felices entre los desheredados de la fortuna.

MAÑANA

SETIEMBRE Y ESMERALDA

Exlusividad: ITALO-CHILENA

Fca. BERTINI

ha declarado su obra maestra la conmovedora película

La Mujer y el Diablo

La obra que estudia el alma de una mujer hermosa que ha dejado de ser joven, que tiene que renunciar al amor

CINES:

ALHAMBRA Y VICTORIA: HOY

CHILEAN CINEMA CORP.

MATINEE EXTRAORDINARIA A LAS 3 P. M.

La grandiosa obra de la FOX:

HONRARAS A TU MADRE

Ejemplarizadora creación de Mary Carr.

Además, los interesantes y nuevos experimentos de

LA TERCERA DIMENSION

Especial — Funciones de Moda — Nocturna

Stelle Taylor, John Bowers, Margarita de la Motte y un selecto elenco en la suntuosa obra de la Metro Classics:

DESEO

Mañana, por última vez en Santiago:

VIOLETAS IMPERIALES

por RAQUEL MELLER

PLATEA: $

Tenemos en Arriendo

EN BARRIO PARQUE FORESTAL.—Cómoda y lujosa casa, recién construída, todo confort.

Canon: $ 1,200 mensuales

EN ARTURO PRAT.—Muy pocos metros de Alameda. Casa en bajos, compuesta de: 11 piezas fuera de dependencias, 3 patios y 2 piezas, toilettes.

Canon: $ 900 mensuales

EN DELICIAS.—Frente al paseo, cuadra 16, espléndida casa en altos, compuesta de: 7 piezas, galería, pieza toilette, cocina y dependencias.

Canon: $ 650 mensuales

EN BULNES.—Muy pocos metros de Alameda, casa en bajos, tiene grandes comodidades. Consta de: 10 habitaciones, dependencias, 3 patios y es muy fresca.

Canon: $ 600 mensuales

EN CALLE MAIPU. — Entre Huérfanos y Compañía. Casa recién construída, en altos. Consta de: salón, comedor, 6 dormitorios, 3 piezas de toilettes, una instalada, dependencias, etc.

Canon: $ 500 mensuales

MAYORES DATOS DARAN:

DIAZ VALDES y De La FUENTE

412 — MORANDE — 412

TAMBIEN ENCONTRARA AQUI ORDENES DE COMPRA-VENTA Y ARRIENDOS DE TODAS CLASES

HOY

6.30 — 9.30

Platea $ 2.50

AVENIDA

Vicuña Mackenna 624

Cía. CINEM. ITALANO CHILENA

COLOSAL MATINEE DOBLE — PROGRAMA JIGANTE A LAS

La triunfal novela chilena de ACEVEDO HERNANDEZ

AGUA DE VERTIENTE

Amor, box, topeaduras, carreras a la chilena, etc.

Jack Hoxie en Furia Desatada

Sensacional drama cow-boy de aventuras y proezas.

ESPECIAL 6.30 — Reuniones Sociales de Moda — NOCTURNA 9.30

Orquesta del solar - Platea $ 2.50

Estreno de la supre-producción FOX de intenso argumento dramático:

Honrarás a tu Madre

Creación de la gran trágica americana

MARY CARR

Obra de sublimes emociones que hará verter lágrimas hasta a los seres de corazón mejor templado.

MAÑANA:

LA LEYENDA DE SOR BEATRIZ

EL SABADO SE INICIAN LOS CAMPEONATOS SURAMERICANOS DE AFICIONADOS

SE DISPUTAN CUATRO CATEGORIAS. — EL PROGRAMA COMPLETO DE LAS SEIS RUEDAS DE ESTE INTERESANTE TORNEO. — LOS ENTRENAMIENTOS DE LOS AFICIONADOS QUE INTERVENDRAN

Como nuestros lectores están al riente, el Sábado próximo se ini- rán en el Hippodrome Circo los peonatos suramericanos de afi- nados.

Este año, esto torneo ha logrado pertar mayor entusiasmo que los teriores, ya que los representantes Chile, Argentina y Uruguay, llen a la competencia como los más mpletos aficionados de sus res- tivas categorías.

Los entrenamientos de los repre- tantes que actuarán continúan n todo entusiasmo.

Los chilenos siguen en Rancagua los argentinos y uruguayos se en- nan en Santiago, sin que podamos formar a nuestros lectores sobre s condiciones, debido a que los trenamientos se hacen en privado.

EL PROGRAMA COMPLETO

Como una primicia, ofrecemos a estros lectores, el programa com- to del Campeonato Suramericano e es el siguiente:

Sábado 13

Peso mosca. — Juan Rojas (ch.) n Juan Lencinas (A).

Peso pluma.—José Sandoval (Ch) n Manuel Cordenez (U).

Peso medio liviano.— Fernando ldenegro (Ch) con Manuel Valdés (A).

Peso medio pesado —Arturo Rodríguez (A) con Guillermo Silva (U).

Domingo 14

Peso gallo. — Carlos Uzabeaga (Ch) con Andrés Míguez (U).

Peso liviano.—Fermín Denogaut (A) con Francisco Caldera (Ch).

Peso medio—Salvador Greco (Ch) con Norman Tomasulo A).

Peso pesado.—José Mazané (Ch) con uruguayo vacante.

Martes 16

Peso mosca.—Juan Lencinas (A) con Leostenes Ramos (U).

Peso pluma.— Germán Ballarino (A) con José Saldoval (Ch).

Peso medio liviano.—Manuel Valdés (A) con Hugo Meliante (U).

Peso medio pesado.—Luis Correa (Ch) con Guillermo Silva (U).

Miércoles 17

Peso gallo—Carlos Uzabeaga (Ch) con Benjamín Pertuzzo (A).

Peso liviano.— Fermín Denoyant (A) con Julio E. Nicolasi (U).

Peso medio.—Salvador Greco (Ch) con César Ferrari (U))

Peso pesado. —Victorio Campola (A) con uruguayo vacante.

Viernes 19

Peso mosca. — Juan Rojas (Ch) con Leostenes Lansos (U).

Peso pluma.— Germán Ballarino (A) con Manuel Cardenez (U).

Peso medio liviano. — Fernando Valdenegro (Ch.) con Hugo Meliante (U).

Peso medio pesado.—Luis Correa (Ch) con Arturo Rodríguez (A).

Sábado 20

Peso gallo.— Benjamín Pertuzzo (A) con Andrés Míguez (U).

Peso liviano.—Francisco Caldera (Ch) con Julio Nicolari (U).

Peso medio.— Norman Tomasulo (A) con César Ferrari (U).

Peso pesado.—José Mazané (Ch) con Victorio Campolo (A).

MAÑANA SE INICIARA EL CONGRESO SURAMERICANO DE BOX

Mañana en la tarde, se efectuará en la sala de sesiones de la Federación de Box, la primera sesión del Congreso Suramericano.

Los países que intervienen en el campeonato se harán representar por los siguientes delegados:

Chile.—Señores Federico Helffman, Luis Charme y Alvaro de la Cruz.

Argentina.—Señores Gonzalo Sáez, Díaz Cisneros y José Oriano.

Uruguay.—Señores Enrique Andreoli, Lombardi y Astengo.

En conformidad a los reglamentos de la Confederación, presidirá las sesiones del Congreso el señor Manuel Mackenna Subercaseaux, presidente de la Federación de Box de Chile.

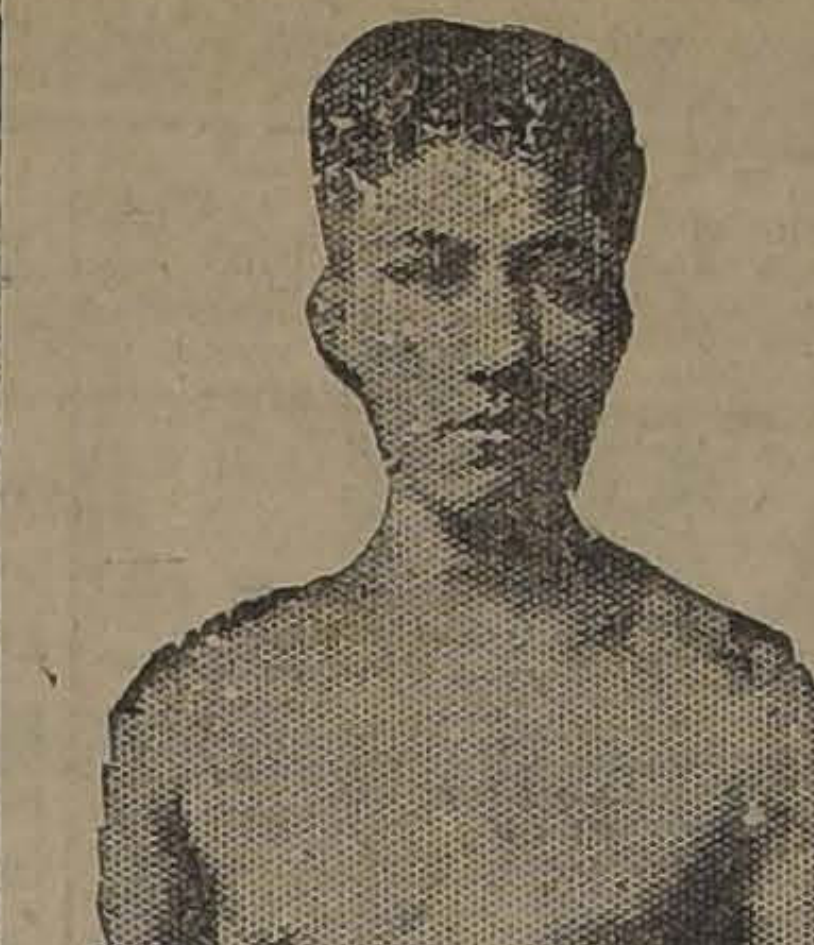

Juan Lencinas, peso mosca argentino

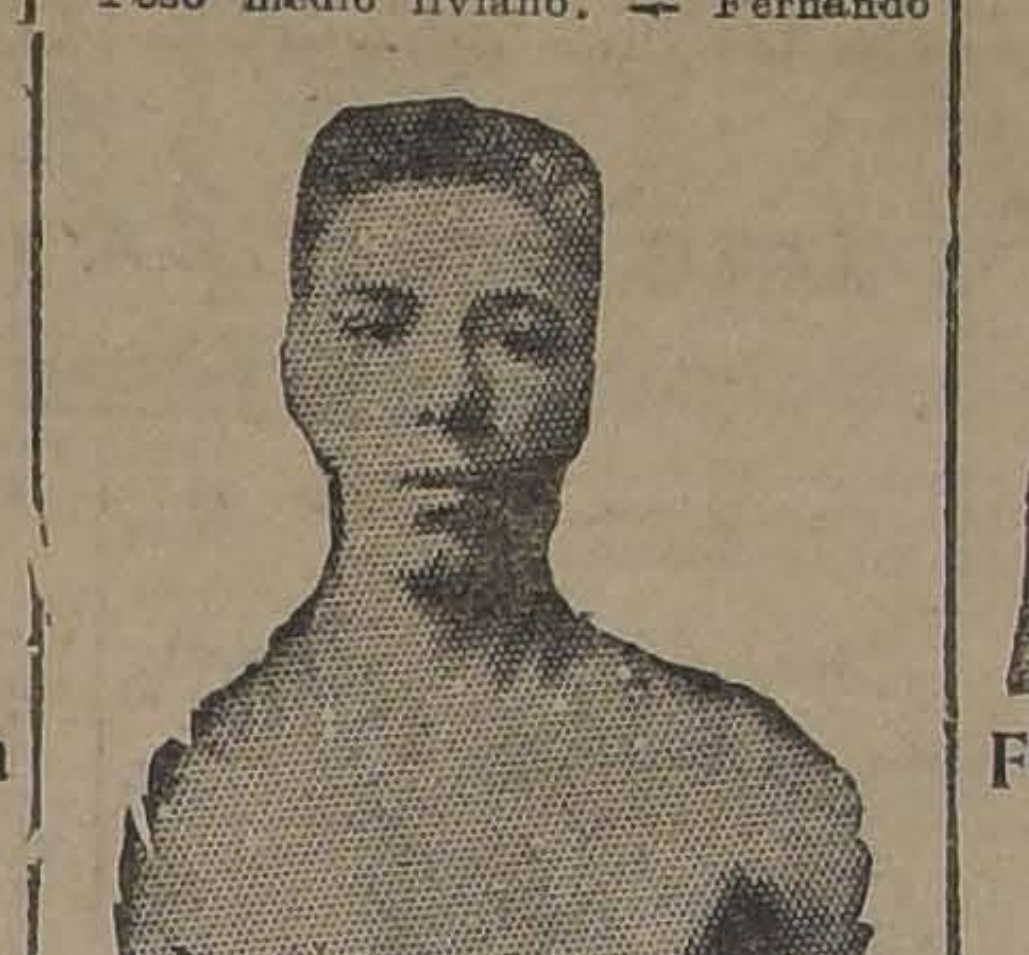

Benjamín Pertuzzio, peso gallo

Fermín Denoyant, peso liviano

Manuel Valdés, peso medio liviano

Norman Tmaszulo, peso medio

EL RESTO DE LA DELEGACION ARGENTINA LLEGARA ESTA NOCHE

Esta noche, a las 11 1|2 P. M. llega a la Estación Mapocho una parte de la delegación argentina al Cuarto Campeonato Suramericano de Box que se iniciará en esta capital el Sábado próximo, y que debido a inconvenientes particulares no pudo llegar junto con los demás campeones y delegados que ya se encuentran en nuestro país desde el Jueves pasado.

Vienen el señor Benigno Rodríguez Jurado, como representante de la Oficina Permanente de la Confederación Suramericana de Box y los boxeadores Arturo Rodríguez Jurado, campeón argentino de peso medio pesado que representará a su país en esa categoría. Completa la delegación el peso pluma Germán Ballarine.

Una comisión de la Federación de Box de Chile, recibirá a los representantes argentinos en la Estación del Norte y dará la bienvenida a los distinguidos huéspedes en nombre de todos los deportistas del país.

FEDERACION NACIONAL DE BOX AFICIONADO

Citación importante

De orden del señor presidente, cítase a junta de delegados para hoy a las 9 P. M. en los salones de "El Diario Ilustrado".

Tabla: Tomar últimos acuerdos final de campeonatos.

CENTRO B. TALLMAN.—Campeonato interno.—Se avisa a los aficionados que deben encontrarse en condiciones de actuar en cualquiera oportunidad.

La primera rueda se efectuará el Miércoles próximo y ese día deberán presentarse los señores Pedro González, Luis Leiva, Raúl Ferrer, Alfredo Pinto, Ricardo Iturra y Antonio Ventura.

LOS FINALES DE LOS CAMPEONATOS DE LA FEDERACION DE BOX AFICIONADO

SERAN EN HONOR DE LAS DELEGACIONES ARGENTINA, URUGUAYA Y DE LA FEDERACION DE BOX DE CHILE

Esta Federación en sesión extraordinaria celebrada el Miércoles 3 del presente, acordó que la final del campeonato del año 1924 que se llevará a cabo el Miércoles 10 en el local del Hippodrome Circo, sea en honor de las Embajadas deportivas argentina y uruguaya, que vienen a participar en el Cuarto Campeonato Suramericano de Box aficionado organizado por la Federación de Box de Chile, por ser ésta la dirigente del deporte en el país.

Demás está decir los antecedentes de los muchachos que tomarán parte en estas finales, por cuanto la mayoría son tan conocidos del público, que basta sólo el hecho de anunciar sus nombres en el programa para que asista un gran número de aficionados deseosos de estimular con sus aplausos, tanto a los prestigiosos huéspedes que nos honrarán con su presencia, como a los jóvenes que resulten declarados primeros campeones de esta Federación.

El programa de la velada será el siguiente:

Pesos mosca semi-final.— Moisés Lecaros, del R. Núñez v. Leonidas Vergara, del Esmeralda.

Peso gallo final.—Armando Rosas, del P. Muñoz v. José León, del V. Salazar.

Peso pluma final.—José Arrieta, del Esmeralda v. Luis González, del Girardi B. C.

Peso liviano semi-final.—Juan Pérez, del Globo v. Arturo Santiago, del Esmeralda.

Peso medio liviano final.—Antonio Torres, del Globo v. Lindorfo González del R. Jaramillo.

Peso medio final.—Rodolfo Valenzuela, del V. Salazar, v. Ramón Sotomayor, del Esmeralda.

Peso medio pesado final.—Otoniel Marchant, del Girardi B. C. v. Armando Segovia, del P. Muñoz.

Peso pesado final.— Amador 2.o Barros, del V. Salazar v. Querubín Valdés, del P. Muñoz.

FARIÑA B. C.—Hoy a las 4 P. M. se llevarán a efecto las peleas que este centro tiene anunciadas con el siguiente programa:

Carlos Villarreal v. Armando Canales, 4 rounds.

Gregorio Pardo v. Carlos Aguilera, 3 rounds.

Juan Andrade v. Juan Alamos, 4 rounds.

Match semi-fondo a 5 rounds, entre Luis Cantillana, del Fariña y Guillermo Rojas, del Vicente Salazar.

VIDA OBRERA

EL RECITAL POETICO GRATUITO DE AYER

LA FIESTA DEL GRUPO MEXICO EN EL ESMERALDA

El Grupo México ha obtenido ayer un nuevo éxito con la realización del recital poético gratuito que había organizado, aprovechando el ofrecimiento hecho por la distinguida dama señora Mary de Garfias.

Al acto de la mañana de ayer en el Esmeralda, local galantemente cedido por su administrador, se dió cita un público numeroso y distinguido, que apreciando en cuanto valía cada número del espléndido programa elaborado, lo premiaba con cariñosos aplausos.

Pocos minutos después de las 10 de la mañana y a continuación de la sinfonía de la Estudiantina La Favorita, se dió comienzo al espectáculo con una improvisación del secretario general de la institución organizadora, en que hacía la presentación de la señora de Garfias.

La presencia de la señora de Garfias en el escenario, dió ocasión a que fuera objeto de una cariñosa ovación, terminada la cual la distinguida dama dió por comenzado su recital.

El numeroso público, que había aumentado considerablemente, escuchó con suma atención cada una de las composiciones de que declamó la señora, tributándole al término de ellas, aplausos sinceros y entusiastas.

La primera y segunda parte del recital de la distinguida dama fué un completo éxito, agradando enormemente a la concurrencia.

Aprovechando un descanso de la distinguida dama, el conocido parodista nacional, el fino humorista señor Gustavo Silva C., hizo unos cuantos regocijados números que le valieron cariñosas ovaciones. El señor Silva fué obligado al bis en repetidas ocasiones.

El término del recital de la señora, a base de composiciones de lo más escogidas fué la confirmación más amplia del éxito obtenido en las primera y segunda parte, cosechando al término de cada recitación grandes aplausos que se transformaron en una ovación al término de la presentación de la señora de Garfias.

El nuevo éxito alcanzado ayer por el Grupo México, al que tan poderosamente contribuyó la Estudiantina La Favorita, que tuvo a su cargo la parte musical, viene a confirmar ampliamente la idea que de él se tiene formada la opinión pública.

Centro Manuel Concha P.

Hoy habrá una matinée de 3 1|2 a 7 P. M., y en la noche un baile social con orquesta.

La Comisión de Fiesta, de acuerdo con el directorio de este Centro, ha acordado dar para el Miércoles próximo un baile en honor de las personas que componen el "Círculo Ku-Klux-Klan", recién organizado.

Centro "Carmelo y Praga"

El Consejo del Centro Católico "Carmelo y Praga" invita a todos sus socios a la procesión de Purísima.

Partirán desde el Centro hoy, a las 3 1|2 P. M., llevando el estandarte de la institución.

ACUERDOS DEL CONSEJO

El Consejo de este Centro tomó, además, los siguientes acuerdos:

Mandar elaborar 150 insignias de plata para sus socios.

Aprobar el balance anual presentado por el tesorero, que arroja un saldo de $ 1,300 en la Caja Nacional de Ahorros y $ 200 en Caja.

Enviar un voto de aplauso al vicepresidente señor Narciso Santibáñez, por su lucida participación en la asamblea última del Club "Carlos Walker".

Autorizar al Club Deportivo del Centro para poner en representación "Pueblecito", de Armando Mock, el 25 del presente y a la Academia Walkiria para dar un beneficio para juguetes de los niños del catecismo.

Centro "Chile" de la Unión Nacional

En sesión celebrada por este Centro se acordó hacer obligatoria la asistencia a todos sus miembros a la solemne procesión de la Inmaculada, que se llevará a efecto hoy a las 4 P. M.

CAMIONES
AUSTRO-FIAT

DE 1 1|2, 4 y 5 TONELADAS

PRECIOS

DESDE moneda corriente $ 22.000 a $ 38.000

Pida referéncias y demostraciones

Garage "AUSTRO-DAIMLER" - WEBER & Cía.

TELEFONO Ing. 2321 - DELICIAS 7511

Sociedad de Socorros Mutuos Repartidores de Pan General Baquedano

Con todo entusiasmo sigue la Comisión de Fiesta preparando la fiesta con que celebrará los 27 años de vida, la cual será tan importante como la celebrada en las bodas de plata, que tan gratos recuerdos ha dejado entre los repartidores de pan. Con este objeto se cita a la comisión de Fiesta para hoy a las 8 P. M.

Citación urgente a los señores A. Olivares, R. Catalán y A. Carvajal.

LA GRAN CONVENCION DEL RODADO

La Asociación de Chauffeurs de Autobuses en su última sesión tomó el acuerdo de convocar a una convención de todos los gremios del rodado de la República.

Se comprenden los ferroviarios, tranviarios, chauffeurs, carreteleros, golondrineros y todo lo que se refiere a medios de transportes.

Esta noche se efectúa una sesión muy importante en el local del Consejo de Tranviarios. Deberán concurrir los directores de la Asociación de Chauffeurs de Autobuses y las personas que han sido designadas para integar la comisión que redactará el manifiesto que se lanzará al país.

Y mañana, a las 9 P. M. habrá junta general de socios de la Asociación de Chauffeurs de Autobuses. Ambas sesiones son de mucha importancia. Por eso se nos pide encarecer la asistencia y puntualidad en la hora.

Sociedad "Unión de Peluqueros"

Esta noche, a las 9 P. M., en punto, se desarrollará en el local de esta institución, Tarapacá 721, la fiesta social que a beneficio de fondos para adquirir algunos muebles para el uso de secretaría, se efectuará esta noche. En el programa figuran números por demás interesantes. El solo anuncio de que tomarán parte en el programa el célebre Carlos Rojas, zapateador; la notable coupletista Catalina Páes, el querido barítono Ramón Núñez (Castelli), Sierrabella y los niñitos Castro, es un augurio de que el programa es selecto por demás.

Además, como una deferencia a la institución, tomará parte también en el programa la hijita de un director, la señorita Dolores Las Heras, quien será acompañada al piano por el competente profesor señor Dámaso Lacacia.

La comisión de fiestas, por intermedio de la prensa, invita a los asociados y sus familias, a las colectividades obreras, miembros de la prensa y público en general, se sirvan esta noche contribuir con su grano de arena al beneficio de gracia que da "La Unión de Peluqueros".

Las entradas valdrán $ 2, con derecho a llevar señoritas; a los socios que asistan acompañados de sus familias, se les ruega mostrar su carnet ante la comisión de puertas, para evitar dificultades.

Gratitud

Se nos pide publicar:

Doy mis más sentidos agradecimientos a la Sociedad Socorros Mutuos de Asistentes de los FF. CC. del E., que tan dignamente me atendieron en mi dura y cruel enfermedad, como igualmente a mis compañeros de trabajo, los porta-equipajes de Alameda. Llegue hasta ellos la gratitud mía y de mi familia.

UNION EN RESISTENCIA DE OBREROS METALURGICOS. — Con fecha 25 de Noviembre se fundó en la capital, la Unión en Resistencia de Obreros Metalúrgicos de la Fundición Libertad; teniendo por base procurar por medio de la unión de sus asociados, el mejoramiento material, moral e intelectual de que necesita el personal, procurando siempre solucionar las dificultades con patrones, dentro de la mayor armonía.

Cadetes Ingenieros

Se llama a concurso en la Escuela de Ingenieros de la Armada, para llenar 12 vacantes de cadetes supermunerarios, (9 para el primer año y 3 para el segundo).

El examen de admisión se efectuará simultáneamente el día 7 de Enero próximo, en las ciudades que se expresan:

IQUIQUE: (Liceo de Hombres) para los candidatos de Tacna, Tarapacá y Antofagasta inclusive.

VALPARAISO: (Escuela Naval) para los candidatos de Atacama inclusive a Curicó inclusive.

TALCAHUANO: (Escuela de Ingenieros) para los candidatos de Talca inclusive a Chiloé inclusive.

PUNTA ARENAS: (Comandancia en Jefe) para los candidatos de Magallanes.

Las solicitudes de admisión se reciben en la Dirección de la Escuela de Ingenieros, hasta el 20 de Diciembre.

Por prospectos, dirigirse:

DIRECTOR ESCUELA DE INGENIEROS, TALCAHUANO.

Desmentido

Ayer se acercó a nuestro diario una comisión compuesta de Luis A. Pinto, Víctor M. Henríquez y Luis A. Pérez, a desmentir un párrafo que aparece el Lunes 1.o en la prensa, en el cual se da el local en que funciona la I. W. W. como el sitio en el que se produjo un incidente en el que resultó herido Luis A. Pérez, socio de dicha institución.

La comisión nos explicó que por el hecho de que el herido se acercara al local en que funciona la I. W. W. para ser atendido en la clínica que mantienen los socios, se tomó equivocadamente como el lugar en que había tenido lugar dicho incidente.

Sindicato Blanco de Empleados

DE LA INDUSTRIAL Y EL COMERCIO IMPORTANTES ACUERDOS TOMADOS

Bajo la presidencia del señor Juan de Soto, celebró sesión de directorio este Sindicato, actuando de secretario el señor Aurelio Díaz.

Asistieron a esta sección los siguientes señores directores: L. Inunza, I. Juez, R. Peredo, R. Bercot, U. Espinoza, A. Pacheco y además el secretario general del Sindicato.

Llegada la hora de la cuenta el secretario da lectura a varias solicitudes pendientes de admisión, que después de un cambio de ideas, son aprobadas por unanimidad.

Después varios señores directores hacen obsrevaciones respecto de la Oficina de la Bolsa del Trabajo, manifestando que ésta marchaba en malas condiciones y que no favorecía a los socios de este Sindicato.

A indicación de varios asistentes se nombró una comisión para que solucione este asunto.

El secretario señor Díaz, da a conocer a los señores directores el programa de trabajo que los secretarios han elaborado para la marcha ordenada de la organización, siendo aprobado en todas sus partes; como a la vez se acordó autorizar a los secretarios para que abran la secretaría particular del Sindicato.

A continuación se abrió un amplio debate sobre el próximo Congreso de Empleados que se celebra en Valparaíso, y después de hacer uso de la palabra casi todos los directores asistentes, se acordó por unanimidad enviar dos delegados a dicho Congreso, dado la importancia que tendrá para los empleados del país las conclusiones que se ha de llegar y que serán de práctico beneficio para los empleados en general.

Pasando a nombrar las personas que compondrán la representación del Sindicato, fueron nombrados los señores Romilio Peredo y Manuel Jorquera O., director y secretario general del Sindicato.

Se acordó efectuar una amplia asamblea para hoy a las 9 P. M., en la que se le fijará la pauta de trabajo a dichos delegados, e invitar a esta reunión al señor Julio Jiroz, que tratará en la próxima semana social la ley de los empleados particulares, para que nos ilustre sobre sus puntos de vista que tiene con este problema.

Se pasó a nombrar delegado ante la Confederación de Sindicatos Blancos, elegido para este puesto el señor Alfonso Astudillo, quien en unión con el señor Domingo Soto, representarán al sindicato en esa Confederación.

Citación.—Se cita a todos los señores socios para la asamblea que se efectuará hoy a las 9 P. M. en el local de costumbre, para tratar sobre el trabajo que han de desarrollar nuestros delegados ante el Congreso de Empleados que se efectúa en Valparaíso. Dada la importancia que tiene esta reunión, se encarece la asistencia a todos los señores socios y empleados en general que se interesen por su situación económica.

ESTUDIANTINA LIBERTAD. — Este conjunto musical en su última reunión ordinaria, entre otros acuerdos, tomó los siguientes:

1.o Fijar los mismos días de clases que los Estatutos indican que son Lunes, teoría musical. Martes clase de práctica en método; Jueves, ensayo para el cuadro ejecutante, y Viernes, estudio general. Las horas de clases serán de 9.30 P. M. a 11 P. M., menos los días Lunes que las clases empezarán a las 8, para terminar a las 9.30 P. M.

2.o Para mejor aprovechamiento de las clases, se acordó dividir en grupos a los miembros de la estudiantina, en lo que se refiere al estudio de la música, estos grupos estarán formados en el siguiente orden: en el primer grupo estará todo el cuadro ejecutante; en el segundo grupo estarán los que estudian en método, y el tercer grupo lo compondrán los principiantes.

3.o Se nombró director de clases, interino, al señor Romero; y por último, se acordó de celebrar una próxima reunión extraordinaria para tratar sobre los estatutos.

UNION EN RESISTENCIA DE OBREROS METALURGICOS. — El Directorio que rige los destinos de la Unión de Resistencia, es el siguiente:

Secretario general, Luis Córdova; secretario de actas, Alfredo Mancilla; tesorero, Santander Manuel; secretario de correspondencia, Raúl Batrone, y un delegado por cada Sección de la Fábrica.

CITACIONES

Sindicato Blanco de Oficios Varios. — A junta general extraordinaria para mañana a las 8.15, en Bandera 657.

Sociedad S. M. El Cóndor.—A junta general para mañana a las 5 P. M., en secretaría, Baquedano 868.

Sociedad de Comerciantes de Ambos Sexos.—Al Directorio para hoy a las 8 P. M., en Salas 208.

Federación Obrera de Chile.—A junta general a las 10 A. M., a todos los fundidores, Maipú 840.

Sociedad "Abejas Obreras de Chile". —A asamblea general a las socias de este Centro, para hoy a las 2.30 P. M.

Unión Nacional (Centro Lourdes). — Sesionará hoy.

Centro de Tapiceros de Santiago.— Al gremio a junta general para mañana a las 10 A. M., en Av. Matta 623. Tabla: 1.o Elección de Directorio; 2.o Cambio de Secretaría; 3.o Cuenta de la comisión sobre local; 4.o Nombrar delegados.

Sociedad de Socorros Mutuos de J. en Escobas "Arturo Prat".— Reunión mañana a las 3.30 P. M., en Independencia 306.

Cooperativa de Choferes.—Junta general de accionistas el 10 del presente, a las 9.30 P. M. en el Centro Sparta, Ejército 714, con el objeto de elegir nuevo Directorio.

Unión en Resistencia de Albañiles y Ayudantes. —Reunión general hoy, a las 8 A. M., en Sazié 2501.

Concurso de declamación

La secretaría del Grupo México nos pide hacer presente que en atención a lo angustiado del plazo para la realización del concurso de declamación que está organizando, las inscripciones sólo se recibirán hasta el 11 de los corrientes a las 6 de la tarde.

Las inscripciones sólo se recibirán en: Cueto 845, días hábiles de 8 a 10 P. M. Días de fiestas, desde las 10 A. M. a 10 P. M. en la Municipalidad, tercer piso, Dirección de Tasaciones, con Daniel Castañeda, de 2 a 6 P. M. y en la redacción obrera de "La Nación," de 6 a 7 1|2 P. M.

Se disputarán los premios: "Nicanor de la Sotta" para aficionados, consistente en un reloj. "Berta Singerman", para señoritas, consistente en un ejemplar de "Desolación" de Gabriela Mistral, empastado especialmente y "La Nación" en una cigarrera.

Los premios serán exhibidos dentro de poco en la relojería de los hermanos señores Raúl y Gustavo Hameau, ubicada en la calle San Diego, segunda cuadra.

Los diplomas serán confeccionados por el socio señor José Manuel Arce.

SOBRE UNOS CONCURSOS

El director artístico del Grupo Mérico, señor Miguel Martín, nos ha rogado hacer pública la protesta por la incultura demostrada por un grueso número de jóvenes asistentes a la velada de antenoche en la Sociedad de Artesanos

La actitud de dichas personas habría determinado a suspensión de la representación de algunos números del programa que se había ofrecido al Centro La Estrella de Chile. La ausencia de 3 aficionados, justificada en excusas atendibles, como el luto de uno de ellos, dió margen también al deslucimiento de dicho programa, hecho absolutamente ageno a la voluntad y deseos del directorio del Grupo.

Ante tal situación y de acuerdo con los demás miembros del directorio suspendió el programa que debía desarrollarse anoche, dando las excusas consiguientes al presidente de la comisión de Escuela de la Sociedad, señor Nolberto Villagrán.

Se nos ha pedido hacer públicos estos hechos para evitar comentarios antojadizos o malas interpretaciones.

Sociedad Minera VICTORIA

Por acuerdo del Directorio, y conforme a los Estatutos, se cita a Junta General Ordinaria de Accionistas para el Miércoles 10 del presente, a las 4 P. M., en la oficina de la Sociedad, Bandera 109, con el objeto de dar a conocer la Memoria y Balance.

El Registro de Accionistas permanecerá cerrado desde esta fecha hasta el día de la reunión inclusive.

Santiago, Diciembre 2 de 1924.

EL GERENTE.

SOCIEDAD LA UNIVERSAL

El 15 de Noviembre de 1903, un grupo de personas, en que figuraban obreros de diversos oficios, empleados de distintas esferas de las actividades, reunidos en un comento de sana y elevada inspiración, dieron vida a la corporación con cuyo nombre encabezamos estas líneas.

Después de su fundación siguieron organizándola en forma que sus componentes quedasen garantidos en sus derechos y que los intereses colectivos fuesen siempre tratados con honrada fiscalización.

Al efecto, redactaron los estatutos con sus servicios adherentes y sus reglamentos respectivos, sometiéndola en seguida a la aprobación del Supremo Gobierno, quien con fecha 29 de Diciembre de 1905, siendo Presidente de la República don Germán Riesco y Ministro de Justicia don Guillermo Pinto Agüero, le prestó su aprobación a los estatutos y le concedió la personalidad jurídica, de la que ha hecho uso con toda corrección y escrupulosidad.

Ocurrido el primer fallecimiento de uno de sus más sólidos fundadores, en homenaje a su memoria, la corporación agregó su nombre venerado al título de ella, por lo que desde esa lejana fecha se llama "Sociedad la Universal "Leopoldo Lagos".

Entre los acontecimientos dignos de mención, podemos consignar la adquisición de su valioso Mausoleo que posee en una de las principales calles del Cementerio General; su biblioteca, su estandarte; su mansión social, donde su salón-teatro no sólo sirve para sus actos culturales, sino que siempre está a disposición y ocupado por diferentes colectividades congéneres que celebran ahí sus mejores fiestas de beneficio, de confraternidad, conmemorativas, etc., etc.

Otro acto bue demuestra los sentimientos pue siempre sus dirigentes han sabido mantener, en la unificación que hizo el año 1916 con su congénere "La Unión Cívica Obrera", uniéndose en un sólo haz para trabajar con mayor entusiasmo y con mejor éxito en las gratas tareas de obtener bienestar efectivo, cultura social y gigantesco progreso en el escenario de las colectividades bien organizadas.

Sería largo enumerar uno a uno los actos importantes realizados por esta institución cosmopolita; como también nombrar a cada uno de los dirigentes que mayor figuración han tenido en esta magna obra, pues la omisión de uno sólo daría margen para pensar en un desconocimiento a sus méritos, por eso solo diremos que su actual presidente, don Carlos Valdés Valenzuela y del tesorero don Alfredo Moya, son garantía de unión y progreso y de que sus finanzas seguirán un marcado ascenso, porque van, también, ayudados de un núcleo de colaboradores laboriosos y abnegados.

Como término de la celebración de su 21.o aniversario, ayer a las 3 se llevó a efecto un paseo campestre a la Quinta Belga, de la Comuna de Yungay.

CORREAS

de suela, lona cosida, pelo de camello, balata

Ofrece a los precios más convenientes

FUNDICION LIBERTAD

Libertad 53 y 58

LAUREL SECO

1|2x10, 3|4x10, 1x10; 1 1|2x10 2x2, 2x3 y 2x4 en bruto y elaborado, tiene gran existencia:

LA REPUBLICA

BARRACA Y FABRICA

DOMEYKO 2354

LAS CARRERAS DE LA TARDE DE AYER EN EL CLUB HIPICO

FACIL TRIUNFO DE MINUE EN EL CLASICO "EMILIO IRARRAZAVAL"

Harding abandona la categoría de perdedores. — Relación y resultados generales

Animadísima estuvo la reunión de ayer en nuestro principal hipódromo y pese al calor sofocante que hacía, la concurrencia fué en extremo numerosa.

Especialmente invitados asistieron los aviadores noruegos que vienen de hacer la travesía de la cordillera, los que llegaron a la cancha en sus máquinas de vuelo, siendo objeto al aterrizar de una cariñosa manifestación del público.

Presenciaron también la reunión los delegados uruguayos y argentinos al 5.o Congreso Suramericano de Box.

Catedráticamente hablando, la reunión resultó un fracaso, pues la casi totalidad de los favoritos defeccionaron.

La base de la reunión la constituía el clásico Emilio Irarrázabal, que resultó un galope de ejercicio para el favorito Minué que cubrió la distancia en un cánter.

A disputar los $ 10,000 de recompensa se presentaron 9 competidores, siendo Zadorija la única en desertar.

El grupo ofrecía todo un buen golpe de vista. La cotización desde un principio se acentuó a favor de Minué, como lo demuestra el cómputo que arrojaron las pizarras de paddock:

Minué	1151	boletos
Almanzor	1435	"
Jana	899	"
Picazón	634	"
Sigma	489	"
Zambo	431	"
Alnero	368	"
Torreón	360	"
Kayukeo	249	"
Total	6416	boletos

Puestos los competidores bajo las órdenes del starter, vino la señal en un momento muy oportuno, moviéndose el lote en una línea, para inmediatamente desprenderse de él Minué, que a los 300 metros corridos, había ya puesto 4 cuerpos de ventaja sobre sus perseguidores, que venían encabezados por Almanzor. A un cuerpo de éste, Picazón se colocó en el tercer puesto, delantero de Alnero y Jana, mientras en otro grupo al fondo, alternaban Torreón, Sigma, Kayukeo y Zambo.

El "leader" confirmando sus grandes calidades de "flayer" fué aumentando más y más la distancia con que precedía a sus enemigos para aparecer en la recta disparado 8 cuerpos al frente del pelotón. La carrera estaba a esa altura terminada, pues el hijo de Altanero no desmayaba un momento en su tren violentísimo y fué así que llegó a la meta precediendo por 6 cuerpos a Sigma, que ocupó el segundo lugar, delant ede Almanzor y Picazón, que fueron terceros en empate.

La distancia la marcó el pupilo del Popeta en el notable tiempo de 1.23 1|5.

Este triunfo aplastante del pensionista de Humberto Pérez, viene a acreditarlo como uno de los mejores elementos de la nueva generación y seguramente como el "crack" de los "tres años" para distancias intermedias. En Viña del Mar tiene un programa vastísimo y si va de progresos es un candidato con muchos títulos para triunfar en la Copa Jackson y la Copa Mercurio.

La reunión se inició con un handicap sobre 1,600 metros en el que se impuso finalmente La Princesa.

Después de larga espera originada por la pupila de Bernstein, fué dada la señal, siendo Adriático el primero en señalar el camino, lanzándose en su siga La Princesa, Telinga, Moloch y Maleshebes, cerrando el paso Bogle. Con escasa variante se desarrolló la carrera hasta la curva donde la Princesa pasó facilmente al frente, para asegurar luego la carrera a su favor, procediendo en la raya a Bogle por un cuerpo. A igual distancia Telinga fué tercera, delante de Moloch.

Tiempo: 1.37 2|5.

A continuación vino la prueba de tres años perdedores, que fué ganada en un canter por Harding, que resultó pagando un subido dividendo.

En persecución del "leader" se largaron Postdata Alpujarra, Discutido y Labrador, quedando al fondo Castilla y Rey de Espada, un debutante muy bonito ,hijo de Rigo e Ivana.

El puntero no demoró en poner dos cuerpos en claro sobre sus perseguidores, giran el último codo bastante sostenido. Ya en la recta se desprendió nuevamente al frente, viéndose victorioso en demanda del disco, debiendo al final resitir el peligroso avance que le llevó Zapatilla, a la que aventajó por 3|4 de cuerpo. Rey de España, en una lucida atropellada final alcanzó al tercer puesto a una cabeza. Cuarta Cartilla. Quinto Discutido. Sexto Labrador. Ultima Alpujarra.

Tiempo: 1.40 1|5.

A una estrecha llegada dió ocasión el handicap de velocidad sobre 1,100 metros, de la tercera carrera en donde Variable se impuso por un pescuezo sobre Nantico.

Todos los competidores se complotaron par demorar la partida, la que vino después de dos largadas falsas de Ancoa y de un cuarto de hora de espera.

Viñú y Glacé aparecieron a la delantera, los que no demoraron en poner tres cuerpos en claro sobre Gondolero y Charlatán, mientras los demás se escaloneaban en los otros puesto.. Girado el último codo Variable y Ancoa cayeron sobre punteros, corriendo por espacio de 150 metros en una misma línea, logrando por fin desprenderse Variable, al que en los últimos tramos puso en grave peligro sus posiciones Náutico, que fué segundo a un pescuezo. Al igual distancia Ancoa y Viñú, ocuparon el tercer lugar en empate.

Tiempo: 1.6.

Solo cinco competidores se presentaron a disputar la prueba condicional que ocupaba el 4.o lugar en el programa, en la que la gran favorita Zodorija, apenas alvó el tercer lugar, dejándose batir por Almoneda.

Zadorija, con intenciones de cubrir la distancia en un canter, se lanzó en punta, tomando rapidamente 4 cuerpos de ventaja sobre Almoneda

A dos cuerpos de ésta se colocó Humorada delante de Gomalaca y Fan Fan.

Hasta los 900 metros la "leader" mantuvo la ventaja inicial, pero ya ahí Humorada acortó visiblemente la distancia, para luego en la recta caer sobre ella y rebalsarle su línea de carrera, al tiempo que Almoneda surgía por el centro de la pista en un incontrarrestable avance, que le valió para adjudicarse el triunfo por 1 1|2 cuerpo sobre Humorada. Tercera, a igual distancia Zadorija. Cuarta Gomaca. Quinto y último Fan Fan.

Tiempo: 1.52 3|5.

El handicap d la 5.a carrera sobre 1,600 metros, resultó un triunfo facilísimo para Aramayo, que sólo el Domingo pasado había conocido su primera victoria.

Jolly Fellow, fué el primero ne hacer sus colores al frente, pero luego fué reemplazado por Gran Dama, que pasó resueltamente a señalar el camino, asediada de cerca por El Godo y Aramayo, que este último que partió un tanto desmejorado, pero que inmediatamente estuvo con los punteros. Cuarto corría Todo Ilusión, delante de Jorquera con Omikron al fondo.

En la curva final Aramayo y El Godo igualaron posiciones con los punteros y juntos enfilaron el derecho. Una vez en la recta Aramayo se desprendió con sorprendente facilidad de sus rivales y sin mayor apremio pudo trasponer victorioso le disco con 2 1|2 cuerpo de ventaja sobre Todo Ilusión. A igual distancia remató tercero Jolly Fellow, delante de Kansas.

Tiempo: 1.38.

Vino a continuación del clásico el Premio Rebeca, handicap sobre 2,300 metros, que se resolvió por el triunfo de Metternich, que resultó abonando a sus apostadores un sport de tres cifras.

Cuando el lote tuvo puerta franca, se movió en regulares condiciones largando Lacierva cuando el grupo habal corrido 50 metros.

Mon homme se encargó de hacer el gasto del tren, seguido de Lince, Gran Bonetón, Metternicho, Risa Loca y Jaramago. En último término, Lacierva, precedida de Insaciable y Fanfarrona, que corrían penúltimos en una misma línea. En este orden desfilaron por primera vez frente a las tribunas. Esta colocación tuvo escasísimas variantes y el puntero no logró dispararse de sus perseguidores, que en la recta opuesta ofrecían el aspecto de una fila indiana. Al jirarse el penúltimo codo, las distancias se hicieron más cortas y una vez el grupo en la recta final se hizo compacto. El puntero desapareció ahí, intertanto que Metternich y Gran Bonetón pasaban al frente en sostenida lucha, de la que salía airoso el primero,, viendo en los tramos finales peligrar seriamente sus posiciones con la atropellada de Fanfarrona que fué segunda a 3|4 de cuerpo. El tercer lugar lo conservó Gran Bonetón a 1 cabeza. Cuarto Greetings.

Tiempo: 2.25.

Finalizó la reunión con un handicap de velocidad que fué ganado de extremo a extremo por Pimpolla.

Irlandés, Lea y Canción se fueron en su siga, quedando en la última línea Pentation.

Con sus características ligerezas, la puntera no demoró en tomar gran ventaja a sus rivales, conservando al final resistencia para soportar el avance de Lea, a la que batió por 1 cuerpo. Tercera, a 1|2 cuerpo, Canción. Cuarto Yelcho Palena.

Tiempo: 1.5 3|5.

CLUB HIPICO

RESULTADOS GENERALES

1.a carrera

Premio RABY.— 1,600 metros. $ 4,000 al 1.o, $ 800 al 2.o

1.o La Princesa, 44 kilos 6 años, por Larrea y Luz Mala, del señor B. Bernstein, jinete U. Ibarra	481	178
2.o Boggie, 50 kilos, N. Ramírez	292	196
3.o Telinga, 50 kilos, C. Guerra	1144	507
4.o Moloch, 47 kilos, J. Pinto	233	130
Adriático, 47.7 kilos, Alf. Silva	241	158
Malesherbes, 44 jinetes, J. Guajardo	417	235
	2808	1404

Ganado por 1 cuerpo; el 3.o a 1 cuerpo.

Tiempo: 1.37 2|5.

No corrieron: Fanfarrona, 45; Gorgorito 42; y Torquemada 41.

Dividendos de tribunas, unidad de $ 10

Ganador de La Princesa	$ 62.50
Placé de La Princesa	35.00
Placé de Boggie	32.70

Dividendos de galerías, unidad de $ 5

Ganador de La Princesa	$ 23.20
Placé de La Princesa	14.40
Placé de Boggie	13.70

Dividendos de Viña del Mar, unidad de $ 5

Ganador de La Princesa	$ 23.90
Placé de La Princesa	14.20
Placé de Boggle	14.00

2.a carrera

Premio RAMPART.— 1,600 metros.— $ 4,000 al 1.o, $ 800 al 2.o y 400 al 3.o

1.o Harding, 56 kilos, 3 años, por Comisario y Juanchera, del señor J. J. Munita, jockey S. Villanueva	293	237
2.o Zapatilla, 54 kilos, H. Ramírez	311	172
3.o Rey de Espadas, 56 kilos, V. Jara	780	344
4.o Castilla, 54 kilos, A. Molina	694	550
Discutido, 56 kilos, N. Ramírez	615	382
Labrador, 53.4 kilos, M. Vera	118	59
Alpujarra, [illegible] kilos, M. J. Silva	429	278
Postdata, 51 kilos, J. Guajardo	265	153
	3605	2175

Ganado por 3|4 cuerpos; el 3.o a 1 cabeza.

Tiempo: 1.40 1|5.

No corrieron: Obsequio 59; Evohé 56; Galloway 56 y Presidencia 54.

Dividendos de tribunas, unidad de $ 10

Ganador de Harding	$ 108.90
Placé de Harding	26.90
Placé de Zapatilla	33.30
Placé de Rey de Espadas	21.70

Dividendos de galerías, unidad de $ 5

Ganador de Harding	$ 27.10
Placé de Harding	11.80
Placé de Zapatilla	15.90
Placé de Rey de Espadas	10.50

Dividendos de Viña del Mar, unidad de $ 5

Ganador de Harding	$ 31.60
Placé de Harding	9.40
Placé de Zapatilla	13.80
Placé de Rey de Espadas	10.40

3.a carrera

Premio ROYAL RED.— 1,100 metros.— $ 3,500 al 1.o, $ 700 al 2.o y $ 350 al 3.o

1.o Variable, 57 kilos, 6 años, Scarron y Chilena, del señor G. de la Cerda, jockey S. Villanueva	430	259
2.o Náutico, 49 kilos, C. Guerra	115	101
3.o Viñú, 54 kilos, J. Vergara	551	362
3.o Ancoa, 45 kilos, R. Sepúlveda	301	163
Jilguero, 57 kilos, C. Pombet	582	396
Kolipí, 57 kilos, U. Ibarra	586	306
Gondolero, 54 kilos, P. P. Quezada	250	138
Glacé, 53 kilos, Alf. Silva	608	468
Lírica, 53 kilos, C. Santander	358	179
Charlatán, 51 kilos, H. Ramírez	156	94
Iverdún, 49 kilos, A. Sánchez	197	145
Yo, 45 kilos, J. Osorio	184	163
	4318	2773

Ganado por 1 pescuezo; el 3.o a 1 pescuezo.

Tiempo: 1.6.

No corrió: Torquemada 58.

Dividendos de tribunas, unidad de $ 10

Ganador de Variable	$ 90.40
Placé de Variable	30.70
Placé de Náutico	63.20
Placé de Viñú	17.40
Placé de Ancoa	26.50

Dividendos de galerías, unidad de $ 5

Ganador de Variable	$ 49.30
Placé de Variable	15.90
Placé de Náutico	35.80
Placé de Viñú	9.60
Placé de Ancoa	13.20

Dividendos de Viña del Mar, unidad de $ 5

Ganador de Variable	$ 69.00
Placé de Variable	20.60
Placé de Náutico	21.70
Placé de Viñú	8.80
Placé de Ancoa	11.10

4.a carrera

Premio RODILARD.— 1,800 metros.— $ 4,000 al 1.o, $ 800 al 2.o

1.o Almoneda, 53.2 kilos, 3 años, por Alanés y Madelón, del corral Ossyris, jinete A. Molina	612	287
2.o Humorada, 49 kilos, L. González	1099	448
3.o Zadorija, 56 kilos, V. Jara	1529	555
Gomalaca, 49 kilos, N. Ramírez	142	78
Fan Fan, 54 kilos, Alf. Silva	221	96
	3603	1464

Ganado por 1 1|4 cuerpo; el 3.o a 1 1|2 cuerpo.

Tiempo: 1.52 3|5.

No corrió: Modorra 55.

Dividendos de tribunas, unidad de $ 10

Ganador de Almoneda	$ 61.60
Placé de Almoneda	20.10
Placé de Humorada	16.50

Dividendos de galerías, unidad de $ 5

Ganador de Almoneda	$ 33.80
Placé de Almoneda	11.80
Placé de Humorada	9.30

Dividendos de Viña del Mar, unidad de $ 5

Ganador de Almoneda	$ 37.90
Placé de Almoneda	11.70
Placé de Humorada	10.70

5.a Carrera

Premio RISA. — 1,600 metros. — $ 4,000 al 1.o, 800 al 2.o y 400 al 3.o.

	G.	P.
1.o Aramayo, con 51 kilos 4 años, por Alanés y La Bromita, del señor Borda, jinete, A. Sánchez	494	236
2.o Todo Ilusión, con 58 kilos, jinete, A. Silva	573	422
3.o Jolly Fellow, con 52 kilos, jinete, H. Ramírez	552	295
4.o Kansas, con 50 kilos, jinete, A. Silva	238	145
Sin duda, con 58 kilos, jinete, C. Pombet	588	344
El Godo, con 56 kilos, jinete, J. Vergara	270	127
Grampian, con 56 kilos, jinete, A. Molina	428	381
Gran Dama, con 51 kilos, jinete, U. Ibarra	168	185
Modorra, con 50 kilos, jinete, L. Guzmán	580	357
Omikron, con 47 kilos, jinete, L. González	295	190
Jorquera, 45.3 kilos, jinete, C. Guerra	899	500
Total	5005	3132

Ganado por 2 1|2 cuerpos; el 3.o a 2 1|2 cuerpos.

Tiempo: 1.38.

No corrieron: Joselito, 44 y J. Monday, 41.

Dividendos: Tribunas, unidad de $ 10

Ganador de Aramayo	$ 91.20
Placé de id.	31.20
Id. de T. Ilusión	24.30
Id. de J. Fellow	30.50

Dividendos: Galerías, unidad de $ 5

Ganador de Aramayo	$ 39.80
Placé de id.	14.60
Id. de T. Ilusión	11 30
Id. de J. Fellow	14.80

Dividendos: Viña del Mar, unidad de $ 5

Ganador de Aramayo	$ 51.30
Placé de id.	17.90
Id. de T. Ilusión	10.60
Id. de J. Fellow	13.30

6.a Carrera

Premio EMILIO IRARRAZAVAL.—(Clásico). — Distancia, 1,400 metros. — Premios: $ 10,000 al 1.o, $ 2,000 al 2.o y 1,000 al 3.o.

	G.	P.
1.o Minué, con 52 kilos, 3 años, por Altanero y Menina, del corral Popeta, jinete, N. Ramírez	$ 1551	621
2.o Sigma, con 60 kilos, jinete, V. Jara	489	245
3.o Almanzor, con 58 kilos, pinete, A. Molina	1435	816
3.o Picazón, con 50 kilos, jinete, C. Guerra	634	372
Kayukeo, con 57 kilos, jinete, U. Ibarra	249	121
Jana, con 53 kilos, jinete, Alf. Silva	899	483
Alnero, con 52 kilos, jinete, H. Ramírez	368	174
Torreón, con 52 kilos, jinete, C. Carrillo	360	154
Zambo, con 52 kilos, jinete, J. Vergara	431	237
Total	6416	3223

Ganado por 6 cuerpos; el 3.o a 1 cabeza.

Tiempo: 1.23 1|5.

No corrió, Zadorija, 50.

Dividendos: Tribunas, unidad de $ 10

Ganador de Minué	$ 37.20
Placé de id.	14.50
Placé de Sigma	21.50
Id. de Almanzor	11.70
Id. de Picazón	13.80

Dividendos: Galerías, unidad de $ 5

Ganador de Minué	$ 22.60
Placé de id.	8.80
Id. de Sigma	10.90
Id. de Almanzor	6.90
Id. de Picazón	7.90

Dividendos: Viña del Mar, unidad de $ 5

Ganador de Minué	$ 27.10
Placé de id.	9.20
Id. de Sigma	10.30
Id. de Almanzor	6.10
Id. de Picazón	7.90

Premio REBECA. — Distancia: 2,300 metros. — Premios: $ 4,500 al 1.o, $ 900 al 2.o y 450 al 3.o.

	G.	P.
1.o Metternich, con 54 kilos, 4 años, por Mustafá y Transmute, del Corral Río Oro, jockey, A. Molina	553	258
2.o Fanfarrona, con 42.3 kilos, jinete, J. Pinto	731	334
3.o Gran Bonetón, con 49 kilos, jinete, P. Silva	606	309
4.o Greetings, con 47 kilos, jinete, U. Ibarra	152	89
Insaciable, con 58 kilos, jinete, H. Ramírez	215	78
Risa Loca, con 58 kilos, jinete, C. Pombet	306	105
Mal Día, con 53 kilos, jinete, J. Vergara	1010	653
Jaramago, con 52 kilos, jinete, Alf. Silva	287	114
Lacierva, con 50 kilos, jinete, J. Osorio	1108	469
Lince, con 43 kilos, jinete, C. Guerra	984	494
Gorgorito, con 40 kilos, jinete, J. Guajardo	123	126
Mon Homme, con 40 kilos, jinete, L. González	394	241
Total	6469	3270

Ganado por tres cuerpos; el 3.o a 1 cuerpo.

Tiempo: 2.25.

No corrieron: Jolly Fellow, con 40 kilos y Omikron, con 40 k.

Dividendos: Tribunas, unidad de $ 10

Ganador de Metternick	$ 105.30
Placé de Id.	36.40
Id. de Fanfarrona	30.40
Id. de G. Bonetón	32.00

Dividendos: Galerías, unidad de $ 5

Ganador de Metternich	$ 56.70
Placé de id.	16.40
Id. de Fanfarrona	15.70
Id. de G. Bonetón	14.10

Dividendos: Viña del Mar, unidad de $ 16.80

Ganador de Metternick	$ 46.70
Placé de id.	13.30
Id. de anfarrona	15.70
Id. de G. Bonetón	16.80

8.a Carrera

Premio RIVIERA. — Distancia: 1,100 metros. — Premios: $ 3,500 al 1.o, 700 al 2.o y 350 al 3.o.

	G.	P.
1.o Pimpolla, con 50 kilos, 5 años, por Longchamps y Lady Ivy, del Corral Record, jinete, A. Silva	1231	506
2.o Lea, con 50.3 kilos, jinete, H. Ramírez	542	268
3.o Canción, con 45 kilos, jinete, L. González	910	447
4.o Yelcho Palena, con 45 kilos, jinete, C. Guerra	713	314
Predilecta, con 59 kilos, jinete, J. Vergara	1513	699
Irlandés, con 50 kilos, A. Gutiérrez	1379	596
Blandina, con 47 kilos, jinete, U. Ibarra	550	106
Pentatión, con 47 kilos, jinete, P. Silva	256	148
Total	7094	3164

Ganado por 1 cuerpo; el 3.o a 1|2 cuerpo.

Tiempo: 1.5 3|5.

No corrieron: Billy White, 55; Pitillo, 47; y Facuo, 43.

Dividendos: Tribunas, unidad de $ 10

Ganador de Pimpolla	$ 51.90
Placé de id.	20.70
Id. de Lea	30.20
Id. de Canción	22.10

Dividendos: Galerías, unidad de $ 5

Ganador de Pimpolla	$ 25.00
Placé de id.	10.20
Id. de Lea	13.00
Id. de Canción	10.50

Dividendos: Viña del Mar, unidad de $ 5

Ganador de Pimpolla	$ 27.30
Placé de id.	10.00
Id. de Lea	12.90
Placé de Canción	13.00

LAS CARRERAS DE LA TARDE DE HOY EN EL CLUB HIPICO

INTERES QUE OFRECE EL CLASICO "LA COPA", BASE DE LA REUNION

Aún cuando las diversas pruebas del programa de hoy han quedado un tanto desiertas, con los retiros que naturalmente debían venir con dos reuniones seguidas, la fiesta hípica ofrece un alto interés al consultar como prueba base el clásico "La Copa", una de nuestras carreras de más largo aliento.

La presencia nuevamente de Andrea Chenier y Portos, sobre 3,200 metros, distancia en donde tienen cuentas que arreglar, desde luego es un atractivo y si se agrega a ésto la inscripción de Paitanas, el notable tres años, único representante de la nueva generación que se ha atrevido enfrentar a los de la guardia vieja, tendremos que la carrera vale por todo el programa.

A nuestro juicio el final de la carrera debe quedar circunscrito a los dos primeros de "La Prueba", Andrea Chenier y Portor, y al tres años Paitanas.

De Andrea Chenier podecir decir que conserva su excelente condición que tan hermosa victoria le valió hace una semana; Portos será conducido ahora por su jinete habitual Víctor Jara y sus trabajos ne la semana demuestran que ha mejorado de condición y en cuanto a Paitanas se presenta con toda la confianza de su ecurie, que cree que dificilmente será derrota, pues está en gran forma, como lo prueba su apronte del Martes, en que pasó 1,400 metros por la arena en 1.33 1|2 y repitió igual distancia en 1.31 2|5.

Dada la favorable escala de peso nosotros nos inclinamos por Paitanas para el puesto de honor, reconociendo que lleva un serio rival en Andrea Chenier, al que le dejamos el placé.

De haber sorpresa creemos que el llamado a proporcionarla es Echekalte, que tan mala partida obtuvo en "La Prueba" y que sin embargo remató buen tercero.

Nuestros pronósticos para las demás pruebas los encontrarán nusetros lectores en el resumen siguiente:

RESUMEN

1.a carrera: Soga, Otumba y Mistere.

2.a carrera: Banderolo, Eliane y Grenoble.

3.a carrea: Marly, Zapatilla y Evohé.

4.a carrera: Puntadita, Azpeitía y Alesia.

5.a carrera: Hich, Jalea y Malharia.

6.a carrera: Paitanas y Andrea Chenier.

7.a carrera: Boggie, Jolly Fellow y Landry.

8.a Bilanz, Platónica y Lea.

"Botica Santo Domingo"
FUENTE DE SODA
BEBIDAS GASEOSAS
REFRESCANTES Y TONICAS
VASO $ 0.40

OCASION
Vendemos BOMBA TRIPLEX
Con cilindros de 5" por 8" con motor eléctrico.
SANTIAGO WEBB & Co.
Casilla 1767-Estado 156-170-Teléfono Ing. 3176-3

CLUB HIPICO — Lunes 8 de Diciembre de 1924

PRIMERA CARRERA, A LAS 2.30 P. M.—Premio, SAREG.—1,400 metros—Para caballos que no hayan ganado más de $ 15,000.—Peso: 60 kilos. Descargo de un kilo por cada $ 1,000 menos ganados.—Inscripción: $ 35.—Premio: $ 3,500 al 1.o

PREPARADOR	DUEÑO	NOMBRE	PESO	EDAD	SANGRE	PADRE	MADRE	COLORES	JINETE PROBABLE
R. Díaz	Nos	1 Yerville	55	4	F	Osboch	Aidivia	Azul eléctrica	E. Rebolle
J. Donati	José Lira	2 Soga	52	4	1|2	Solalinde	Chilena	Rosada	H. Ramír
A. Huerta	El Manzano	3 Yveline	52	4	F	Osboch	Mesalina	Lila	V. Martín
A. Castro	J. Borda	4 Aramayo	50	4	F	Alanés	La Bromita	Naranja y cel. en r. m. cel. g. nar	No corre
F. Guzmán	G. Arriagada	5 Dominó	50	3	F	Mustafá	Dimity	Cereza y bl. en r. g. cereza y bl.	Alf. Silva
H. Péres	Junquillar	6 Mistere	49	3	F	Buñuelo	Rib Rat	Frutilla, alam. y g. azul, b. oro	N. Ramír
J. Rodrígues	Ñipaco	7 Porciúncula	49	4	F	Pibe	Phryné	Morada, pres. oro, m. oro, g. m.	P. Silva
L. Silva	J. Sullivan	8 Sixpence	49	3	F	Fío	Damsel	Verde, m. v. y bl. en r. g. ver.	O. Marín
Ig. Yáñez	I. Yáñez	9 Otumba	48	3	F	Burgomaster	Viva	Rosada y celeste listada	C. Guerra
Al. Zúñiga	El Milagro	10 Villapin	48	3	F	Last Reason	Teresa	Salmón lun. neg. g. blanca	G. Lira

SEGUNDA CARRERA, A LAS 3 P. M.—Premio SOL.—1,400 metros.—Para caballos que no hayan ganado más de $ 15,000.—Peso: 60 kilos. Descargo de un kilo por cada $ 1,000 menos ganados.—Inscripción: $ 35 —Premio: $ 3,500 al 1.o

PREPARADOR	DUEÑO	NOMBRE	PESO	EDAD	SANGRE	PADRE	MADRE	COLORES	JINETE PROBABLE
A. Huerta	A. Huerta	1 Grenoble	51	4	F	Comisario II	Lula	Cer. cint. a. m. cer. faja a. g. cer	H. Ramír
F. Martín	L. A. Castro	2 Fiolidina	49	4	3|4	Londres	Fiolanee	Negra, m. celeste, g. colorada	C. Santelic
L. Iturrieta	El Tránsito	3 Griega	49	6	F	Burlesco	Bonbonniere	Verde esmeralda, m. y g. gris p.	P. P. Quez
E. Emeres	Beeyond	4 Obsequio II	48	3	F	Estribor	Oblea	Azul eléctrico, braz. y g. rosa	M. Vera
A. Luna	F. Looff	5 Banderolo	47	4	15|16	Rolando II	Banderola	Escocés	C. Guerra
C. A. Gómez	R. Santelices	6 Eliane	47	3	15|16	El Tango	Sirenaica	Gris p., m. y g. amarilla	A. Sánch
David Yáñez	J. M. Errázuriz	7 Yumbel	47	4	F	Olascoaga	Sutileza	Azul, g. negra.	J. Gajardo
Av. Muñoz	Ecuador	8 Discutido	46	3	F	Eclair II	La Victoire	Blanca y negra list., g. blanca	P. Olguín
P. Rojas	G. Kaltwasser	9 Galli-Hue	44	3	án.ar	Panguilemu	Vuyú	Ver., alam., cue. braz. y g. plata	No corre
J. B. Ramírez	Víspieres	10 Zumacal	44	3	F	Olascoaga	Athis	Azul y oro en rue. g. ng. b. oro	J. Pinto

TERCERA CARRERA, A LAS 3.30 P. M.—Premio SANDRIDGE.—1,600 metros.—Para caballos de 3 años, nacidos en el país, que no hayan ganado.—Peso: $ 56 kilos.—Inscripción: $ 40.—Premio: $ 4,000 al 1.o

PREPARADOR	DUEÑO	NOMBRE	PESO	EDAD	SANGRE	PADRE	MADRE	COLORES	JINETE PROBABLE
D. 2.o Díaz	Alcázar	1 Calderón	56	3	F	Marcosol	Barcola	Acero, alamares y g. lacre	M. J. Silv
R. Díaz	Nos	2 Evohe	56	3	F	Mustafá	Etoile d'Or	Azul eléctrico	E. Rebolle
J. Dalmau	Burlesco	3 Galloway	56	3	F	Alanés	Lady Symington	Lacre, alam. oro, g. lacre, coc. or	No corre
J. J. Munita	J. J. Munita	4 Harding	56	3	F	Comisario II	Juanchera	Naranja, braz. azules	No corre
E. Polanco	E. Polanco	5 Honinton	56	3	F	Pirapó	Pambú	Solferina	P. P. Quez
Pedro Polanco	P. Polanco	6 Libinock	56	3	F	Poseur	Merced	Azul, m. col., g. blanca	L. [illegible]
D. Sandoval	D. Urrutia	7 Marly	56	3	F	Burgomaster	Hosanna	Azul y bl. listada, g. lacre	A. Molina
R. Piérola	Tricolor	8 Rey de Esp.	56	3	F	Rigo	Irana	Azul, m. bl. y col., g. colorada	No corre
A. González	R. Pizarro	9 Ediths	54	3	15|16	Panguilemu	Sirius	Oro y verde listada, g. oro	No corre
C. Cornejo	A. Vargas	10 Korea	54	3	F	Turín	Kettleness	Azul oscuro, costuras y g. oro	M. Gamb
F. Galaz	Cocharca	11 Postdata	54	3	F	Calvito	Noemí	Azul eléctrico, estrella blanca	J. Cifuen
C. Morris	C. E. Riofrío	12 Presidencia	54	3	F	Pirapó	Independencia	Col. crus. tur., m. col., g. turquesa	J. Vergar
J. Celpa	Los Cardos	13 Zapatilla	54	3	F	Brazil II	Black Berry	Celeste, g. negra	H. Ramír

CUARTA CARRERA, A LAS 4 P. M.—Premio SANKEOR.—1,400 metros.—Para caballos que no hayan ganado más de $ 15,000.—Peso: 60 kilos. Descargo de un kilo por cada $ 1,000 menos ganados.—Inscripción: $ 35 —Premio: $ 3,500 al 1.o

PREPARADOR	DUEÑO	NOMBRE	PESO	EDAD	SANGRE	PADRE	MADRE	COLORES	JINETE PROBABLE
J. Rodrígues	Ñipaco	1 Penitation	60	4	F	Pibe	Cachilú	Morada pres. oro, m. oro, g. mor.	W. Fuent
P. Polanco	P. Polanco	2 Juglar	54	4	F	Melbourne	Black Berry	Azul, m. coloradas, g. blanca	No corre
J. Celpa	Los Bomberos	3 Monday	54	4	F	Massenet	Florecilla	Blanca, faja azul, m. y g. col.	H. Ramír
A. Castro	J. Borda	4 Alesia	53	5	F	Altanero II	Zórika	Nar. y cel., en rue., m. cel. g. nar	R. Ubilla
W. Fariña	Longchamps	5 Joselito	53	5	F	Saint Mead	Bluff	Blanca y lacre en rue. m. y g. lac	N. N.
Ig. Yáñez	I. Yáñez	6 Zomol	51	3	F	Sunbar	Palampora	Rosada y celeste listada	N. Ramír
R. Díaz	J. Jorquera	7 Azpeitia	48	4	F	Altanero II	Catherinette	Br. m. solf., bot. bronce. g. oro	L. Gonzál
J. Dalmau	Burlesco	8 Puntadita	48	3	F	Comisario II	Pacotilla	Lacre, alam. oro, g. lacre, coc. oro	Alf. Silva
J. Chamorro	J. Chamorro	9 Jalea	47	3	F	Burlesco	Delicada	Roja, alam. cue., puñ., y g. oro	J. Gajardo

QUINTA CARRERA, A LAS 4.30 P. M.—Premio SAINT BLAISE.—1,800 metros.—Para caballos de 3 años, ganadores de una carrera.—Peso: 5[illegible] kilos.—Inscripción: $ 40.—Premio: $ 4,000 al 1.o

PREPARADOR	DUEÑO	NOMBRE	PESO	EDAD	SANGRE	PADRE	MADRE	COLORES	JINETE PROBABLE
P. Rojas	Palermo	1 Fan Fan	56	3	F	Pibe	Miss Olga	Amarilla, braz., y g. solferina	No corre
F. Galván	Limited	2 Itch	56	3	ánar	Old Boy	Baratura	Gris perla, g. negra	V. Jara
E. Emeres	Los Andes	3 Torreón	56	3	F	Lovelace	Green Cap.	Blanca, faja, braz., y g. azul	M. Vera
Ig. Yáñez	Ossyris	4 Almoneda	54	3	F	Alanés	Madelón	Solferina, g. oro	No corre
A. Muñoz	Ecuador	5 Gomalaca	54	3	F	Danzig	Royal Flush	Blanca y negra listada, g. blanca	No corre
E. Fuentes	Ebeache	6 Humorada	54	3	F	Comisario II	Royal Red	Verd. osc., alamares y g. negra	L. Gonzál
J. Chamorro	J. Chamorro	7 Jalea	54	3	F	Burlesco	Delicada	Roja, alam., cuello, puñ. y g. oro	A. Molina
E. Michaels	Dos de Octubre	8 La Tulipe	54	3	F	Mustafá	Lauchita	Blanca, brazaletes y g. celeste	Arm. Silva
R. Díaz	E. Bouquet	9 Libélula	54	3	F	Buñuelo	Fille du Soleil	Blanca y azul en ruedas, g. col.	P. P. Quez
D. Sandoval	S. Polloni	10 Malharia	54	3	F	Pibe	Delfa	Oro, brazaletes y g. negra	H. Ramír
F. Guzmán	G. Bushell	11 Serenísima	54	3	F	Calvito	Sapientia		L. Fuent

SEXTA CARRERA, A LAS 5 P. M.—Premio LA COPA.—(Clásico).—3,200 metros.—Para tres años y más.—Peso de reglamento.—Inscripción: $ [illegible] —Premio: $ 20,000 y un objeto de arte al 1.o

PREPARADOR	DUEÑO	NOMBRE	PESO	EDAD	SANGRE	PADRE	MADRE	COLORES	JINETE PROBABLE
Ig. Yáñez	Ossyris	1 Almodovar	58	4	F	Mustafá	Grivoise	Solferina, g. oro	A. Molina
R. Piérola	Tricolor	2 A. Chenier	58	4	F	Burgomaster	Rochela	Azul, m. bl. y col., g. colorada	E. Rebolle
J. Celpa	Los Bomberos	3 Bombero	58	4	F	Mustafá	Chela II	Blanca, faj. azul. m. y g. col.	No corre
L. A. Benítez	Luis Portales	4 Chevrolet	58	5	F	Mustafá	Melton Belle	Chocolate, brazaletes y g. oro	H. Ramír
A. Muñoz	Izarra	5 Echekalte	58	4	F	Altanero II	Alvy	Blanca, est. verde, puñ. y g. la.	J. Vergar
L. A. Figueroa	L. Lamoliatte	6 Portos	58	4	F	Mustafá	Agua Santa	Bl. cuello, bot., puñ., y g. negra	V. Jara
F. Guzmán	Las Zorras	7 Paitanas	53	3	F	Olascoaga	Valsouria	Colorada	Alf. Silva

SETIMA CARRERA, A LAS 5.30 P. M.—Premio SANTONINA.—1,400 me tros.—(De venta)).—Para caballos nacidos en el país que se vendan por $ 10,000.—Peso de reglamento.—Descargo de 5 kilos a los que se vendan por $ 7,000, y de 10 kilos a los que se vendan por $ 4,000 —Inscripción: $ 30.—Premio: $ 3,000 al 1.o

PREPARADOR	DUEÑO	NOMBRE	PESO	EDAD	SANGRE	PADRE	MADRE	COLORES	JINETE PROBABLE
P. Polanco	Arauco	1 Boggie	56	5	7|8	Hassard	Dundrennan	Negra, m. azulina, g. negra	A. Molina
P. Polanco	Arauco	2 Landru	45	3	F	Last Raeson	Meridiana	Negra, m. azulina, g. negra	L. Gonzál
A. Castro	J. Borda	3 Aramayo	55	4	F	Alanés	La Bromita	Naranj. y cel. en rue., m. cel. g. n	No corre
J. Rodríguez	Mariluán	4 J. Fellow	55	4	F	Melbourne	Calcutta	Verde manzana, g. negra, bor. pl.	N. Ramír
J. Dalmau	Burlesco	5 Macaulay	55	4	F	Alanés	Lady Symington	Lacre, alam. oro, g. lacre, coc. or.	No corre
L. Navarro	Tangolaya	6 Turista	55	5	F	El Tango	Estrella IV	Amarilla, m. granates, g. verde	No corre
W. Fariña	Longchamps	7 Joselito	51	5	F	Saint Mead	Bluff	Bl. y lacre en rue., m. y g. lacre	U. Ibarra
J. J. Munita	Ascot	8 Landry	51	6	F	Celso	Zórika	Oro, m. y g. negra	C. Santel
R. Amaro	R. Amaro	9 Marconigrama	51	5	7|8	Barney O'Hara	20 de Febrero	Lila braz., y g. blanca	J. Gajardo
A. Rodríguez	F. Marín	10 Wintergreen	51	6	F	Olascoaga	Noguette	Grosella, estrella crema	L. A. Silva
C. A. Gómez	Karnatic	11 Torquemada	50	4	F	Lechuguino	Alice II	Rabí, alam. oro, g. bl. borla oro	V. Marque
P. J. Medina	Taltal	12 Yorkminster	50	4	F	Olascoaga	Dame Jane	Azul y col. list., m. col. g, az y col	No corre
D. Yáñez	J. M. Errázuriz	13 Yumbel	50	3	F	Olascoaga	Sutileza	Azul, g. negra	No corre
J. Cárdenas	Las Rosas	14 Tangola	49	6	F	El Tango	Kasala	Rosada brazaletes y g. verde	No corre
J. Cárdenas	L. A. Castro E.	15 Toinette	49	4	F	Turín	Peccaví	Negra, m. celeste, g. colorada	J. Pinto
P. Rojas	D. Hernández	16 Toldilla	49	6	15|16	Turín	Rosquilla	Verd. os., cue., puñ. y g. canario	No corre
L. Aravena	J. Fernández	17 Xois	49	4	F	Olascoaga	Anónima	Azul, m. acero, g. blanca	No corre
A. Huerta	El Manzano	18 Yveline	48	4	F	Osboch	Mesalina	Lila.	

OCTAVA CARRERA, A LAS 6 P. M.—Premio SIR SAMUEL.—1,500 me tros.—Para caballos que hayan ganado más de $ 15,000.—Handicap.—Inscripción: $ 35.—Premio: $ 3,500 al 1.o

PREPARADOR	DUEÑO	NOMBRE	PESO	EDAD	SANGRE	PADRE	MADRE	COLORES	JINETE PROBABLE
O. Fuenzalida	U. Verdugo	1 Predilecta	59	6	15|16	Meltonian	Valdramina	Verde, estrella y g. rosada	No corre
C. A. Gómez	Karnatic	2 Billy White	55	4	31|32	Defensor	Maya White	Rubí, alamares oro, g. bl. bor. oro	No corre
L. A. Figueroa	B. F. Bernstein	3 Platónica	54	4	F	Flores	Platina II	Rosa seca, g. verde esmeralda	U. Ibarra
P. Polanco	Arauco	4 Boggie	52	5	7|8	Hasard	Dundrennan	Negra, m. azulina g. negra	No corre
Ig. Yáñez	Agua Verde	5 Telinga	52	6	F	Turín	Peccaví	Ver., nilo, m. bl. y ver. list. g. bl.	H. Ramír
D. Galaz	V. Ugarte M.	6 Moloch	49	5	F	San Marcos	Bengala	Oro, m. lacre, g. negra	No corre
E. Emeres	M. Sáez	7 Adriático	58	4	F	Burgomaster	Fulana	Azul, m. granates, g. amarilla	No corre
A. Castro	J. Borda	8 Lea	48	5	F	Celso	Represalia	Naran. y cel. en rue. m. v. g. nar	Alf. Silva
F. Peralta	Sin Duda	9 Sin Duda	47	5	F	Mustafá	La Pola	Morada oscura, braz. y g. azul	P. Olguín
D. Sandoval	G. Camjo	10 Bilanz	46	6	F	Filipo	Villa María	Bl. faja lacre, m. bl., g. lacre	P. Silva
G. Figueroa	Argentino	11 Malesherbes	46	4	F	Mustafá	Little Sheeny	Azul, g. gr. braz. azul. g. azul	No corre
D. Galaz	D. Galaz	12 El Godo	45	4	F	Burlesco	Celeste	Amarilla, cuello, anillos y g. lac.	W. [illegible]
F. Pérez	Popeta	13 Gran Dama	40	5	F	Altanero II	Moraleps	Morada, m. y g. blanca	No corre
L. Silva	R. López	14 Kansas	40	5	F	Burgomaster	La Boule	Morada tornasol, ad. y cocar. oro	No corre
R. Díaz	J. Jorfquera	15 Madagascar	40	5	F	Burgomaster	Alucema	Bron. m. solf., botm. bron., g. oro	L. Gonzál

PRONOSTICOS DE ALGUNOS DIARIOS Y REVISTAS PARA LA REUNION DE LA TARDE DE HOY EN EL CLUB HIPICO

DIARIOS Y REVISTAS	1.a carrera	2.a carrera	3.a carrera	4.a carrera	5.a carrera	6.a carrera	7.a carrera	8.a carrera
"La Nación"	Soga Otumba Mistere	Banderolo Eliane Grenoble	Marly Zapatilla Evohé	Puntadita Azpeitía Alesia	Itch Jalea Malharia	Paitanas André Chenier	Boggie Jolly Fellow Landry	Bilanz Platónica Lea
"Los Tiempos"	Soga Otumba Mistere	Eliane Banderolo Grenoble	Zapatilla Marly Evohé	Puntadita Alesia Azpeitía	Itch Jalea Malharia	Paitanas André Chenier	Boggie Landry Jolly Fellow	Bilanz Lea Platónica
"La Huasca"	Soga Otumba Mistere	Eliane Banderolo Discutido	Marly Zapatilla Evohé	Puntadita Azpeitía Jalea	Itch Torreón Malharia	Paitanas Portos	Boggie Jolly Fellow Torquemada	Bilanz Platónica Lea
"La Unión" de Valparaíso	Soga Otumba Mistere	Banderolo Eliane Discutido	Marly Zapatilla Evohé	Puntadita Azpeitía Alesia	Itch Malharia Jalea	Paitanas Portos	Boggie Jolly Fellow Landry	Bilanz Platónica Telin

CASA FRANCESA

MARTES
MIERCOLES
JUEVES

SALDOS DE FIN DE ESTACION

LOS PRECIOS QUE AQUI ANOTAMOS, SOLO DAN UNA PEQUEÑA IDEA DE ESTA GRAN VENTA, PUES LA REBAJA ES GENERAL EN TODOS LOS DEPARTAMENTOS

SOLO POR 3 DIAS

Para Señoras y Señoritas

VESTIDOS en velo o tela de hilo, esponjas, etc, $ 55 y

$ 29.00

TRAJES SASTRE, en gabardina, $ 125. En tela de hilo rayada,

$ 75.00

GUARDA-POLVOS en brin,

$ 49.00

SOMBREROS adornados, $ 29 y

$ 19.00

SOMBREROS adornados para niñitas, $ 19 y

$ 12.90

UN LOTE de sombreros de paño,

$ 45.00

HORMAS para sombreros, diversos modelos y clases,

$ 9.90

GUANTES de punto fino, en gris y marrón; el par,

$ 2.90

GUANTES de hilo, en negro, blanco y colores, $ 4.50 y

$ 3.90

GUANTES de cabritilla fina, con pequeñas averías; el par,

$ 9.90

MEDIAS blancas y negras de algodón, con costura, pie y talón reforzados; el par,

$ 2.90

MEDIAS de seda, colores de moda, con costura, pie y talón reforzados; el par,

$ 6.90

CORSES en coutil, modelo nuevo,

$ 11.90

QUITASOLES en percal de fantasía,

$ 12.90

MALETINES de cuero, varios modelos de moda. desde

$ 12.90

MALETINES de cuero fantasía, forma sobre, colores de novedad,

$ 19.50

ARTICULOS VARIOS

POLVOS Houbigant y Coty, todos perfumes, $ 8.40 y

$ 6.75

AGUAS de tocador y lociones de Houbigant y Roger Gallet, desde

$ 17.50

JABONES Estrella y Exquis, la caja de tres panes, $ 3.75 y

$ 1.80

LOTE de floreros, bomboneras, ceniceros, relojeros a la mitad de su valor, desde

$ 1.50

LOTE de pantallas de papel y cretonas, desde

$ 0.25

LOTE de papel para cartas, $ 7.50, $ 4.90 y

$ 1.25

PLATOS blancos, hondos y bajos, grandes y para postre, $ 1.50 y

$ 1.00

SALDOS de teteras, cacerolas, de aluminio y fierro enlozado, desde

$ 3.70

SERVICIOS de mesa, listados y floreados, 89 piezas, precio excepcional,

$ 290.00

LOTE de hilos de coser N.o 24, carretillas de 500 yardas, sedas de color de Tourniquets, sedas torcidas en madeja grande, etc.,

$ 0.40

LOTE de seda lavable, en paquete de 10 madejitas, Seda Ondulia, en ovillos, Hilo negro grueso, N.o 0, carretillas de 100 gramos,

$ 1.50

Para Caballeros, Jóvenes y Niños

EN ROPA CONFECCIONADA

TERNOS de vestón en casimir inglés, para caballeros,

$ 99.00

TERNOS en casimir inglés, para jóvenes,

$ 92.00

TRAJECITOS en casimir fantasía y azul marino para niños,

$ 24.50

EN SOMBRERERIA

CANOTIER paja "Rustic", ala doble, para caballeros,

$ 10.90

CANOTIER paja "Rustic" gruesa, ala triple,

$ 12.90

CANOTIER paja "Rustic" fina, ala doble dentada,

$ 17.50

EN CAMISERIA

CAMISAS blancas en buen bramante lavado, pechera y puños dobles de piqué borlón, para caballeros,

$ 14.80

CAMISAS de color en rica tela de Alsacia, puños dobles, con cuello aparte,

$ 16.80

PIJAMAS en céfiro colores lisos o rayados, $ 29.80 y

$ 24.50

EN PAÑUELOS

PAÑUELOS de algodón blancos, tamaño 37 por 37, para niños, la 1|2 doc

$ 3.50

PAÑUELOS de algodón blancos, finos, tamaño 45x45, para caballeros, la 1|2 doc.

$ 5.80

PAÑUELOS blancos de batista fina, tamaño 45x45, la 1|2 doc.

$ 7.50

EN CORBATERIA

CORBATAS forma "Prince", en foulard de seda azul con dibujos blancos,

$ 1.90

CORBATAS "Prince", en media seda fantasía, $ 3.90 y

$ 2.90

SUSPENSORES en huincha fantasía, patitas de elástico,

$ 2.90

EN BONETERIA

CALCETINES de punto colores lisos o negros, para caballeros; el par

$ 1.40

CALCETINES reforzados, colores lisos; el par

$ 2.25

CALCETINES punto fino, negros, reforzados; el par

$ 2.50

EN CALZADO

BOTINES en box-calf negro, emplantillados, para caballeros,

$ 24.50

ZAPATILLAS con trabas en cabritilla negra, varios modelos, para señoras,

$ 29.00

BOTINES en box-calf negro, N.os 28 al 30, $ 17; 35 al 38,

$ 18.00

EN TAPICERIA

COJINES de cretona todos colores, interior kapok, lindo surtido,

$ 8.90

BROCATOS de seda y media seda, ancho 130 cmts., el metro $ 58, $ 29 y

$ 25.00

ALFOMBRAS Tcheco Slovaques, imitación Smyrna, 3x4 $ 336, $ 280, $ 224; 2x3 $ 112; 100x250

$ 78.50

RETAZOS

EN LANAS, SEDERIAS Y ALGODONES

LAS CARRERAS DE AYER EN EL HIPODROMO CHILE

Ante una numerosísima concurrencia se efectuaron las carreras de ayer en el Hipódomo Chile que se caracterizaron por una mala suerte atroz, pues en cuatro carreras se produjeron accidentes, rodando siete animales.

La cátedra estuvo poco afortunada y de nuestros favoritos sólo Matango y Facuo traspusieron victoriosos la raya.

—En la prueba inaugural sobre 1,200 metros el favorito Castellano sólo salvó el tercer lugar correspondiendo la victoria a Florito.

Ordenada la salida tomó Castellano el puesto delantero seguido por Mag, Farolera, Florito y Curioso. El puntero intentó cubrir la distancia de una hebra, pero en la mitad de la recta le dieron alcance Mag y Florito que se empeñaron en lucha, sorprendiéndolos la meta en los momentos en que Florito traía medio pescuezo sobre su rival. El tecer puerto a 2 cuerpos lo conservó Castellano delante de Curioso.

Tiempo: 1.14.

En la 2.a carrera sobre 1,500 metros rodaron 4 animales y la victoria correspondió a Saddie, que fué distanciada pasando a ocupar el puesto de honor Griega, que pagó un gran dividendo.

Ordenada la salida tomó Habilosa la delantera en los primeros 200 metros, pero luego fué desplazada por Bretona II que se cortó dos cuerpos sobre ella quedando más atrás Aquelarre, Marianita y Presidencia. En la recta la puntera se entregó sin lucha y Habilosa pasó al frente con la victoria al parecer asegurada. Pero en los últimos 200 metros la puntera dió señales de fatiga y Saddie y Aquelarre atropellaron, siendo Saddie la que dominó la situación, pero se abrigó a los palos y provocó la rodada de Aquelarre a la que siguieron Bretona II, Javanesa y Farrucho. Mientras tanto Saddie se iba victoriosa a la raya y precedía por 3 cuerpos a Griega. El tercer lugar lo conservó Habilosa delante de Presidencia.

Saddie fué distanciada del primer puesto.

Tiempo: 1. 34 1|5.

Una nueva desgracia sucedió en la tercera carrera, donde el jinete de Fiero rodó en la curva debido a que se estrelló contra las barandas. El triunfo correspondió a Lon, que batió en buena forma a Pepa de Oro.

Lon destacó sus colores al frente seguido por Pepa de Oro, Fiero y Gordiano. En la curva cayó el jinete de Fiero, mientras que el puntero se iba en fácil acción hasta la raya, donde batió por 1 1|2 cuerpo a Pepa de Oro. En una fuerte atropellada final remató tercero a 2 cuerpos Colorado Maduro delante de Gordiano.

Tiempo: 54 3|5.

Correspondiendo a nuestras preferencias y a pesar de cargar 64 kilos, se impuso Matango de estrema a estremo en los 1,500 metros del premio Juncal.

El hijo de El Tango tomó un cuerpo de ventaja sobre el lote a los 100 metros corridos, colocándose más atrás Junín, Lon Long y Turista, mientras la marcha la cerraba a dos cuerpos Landry. El leader imprimió un tren severo a la prueba y en lo derecho pudo resistir el avance de Junín, al que batió por 3|4 de cuerpo. El tercer lugar a un pescuezo lo empataron Long Long y Turista.

Tiempo: 1.31 3|5.

Pasada la meta se le cortó un estribo a Long Long y cayó, infiriéndose su jinete heridas leves que le impidieron correr en la tarde.

Al galope se adjudicó Villapín la 5.a carrera sobre 1,500 metros, siendo muy bien conducido por el aprendiz Lira.

Villapín lució sus colores al frente y se cortó dos cuerpos sobre Catacumba, Naides, Bellorita y Marcola, quedando últimos Buena Seña y Kolima. El puntero se vinó galopando hasta la recta, donde ligeramente requerido se desprendió de Catacumba y la venció con toda holgura por dos cuerpos. A 1 1|2 cuerpo conservó Marcola el tercer lugar delante de Bellorita.

Timpo: 1.34.

A una estrechísima llegada dió lugar el handicap de velocidad sobre 900 metros en que nuestro favorito Facuo se anotó el triunfo

Dada la partida tomó Corita el puesto de peligro lanzándose en su seguimiento Facuo, Lloyd George, Dody y Petite Chose. Una vez en la recta Facuo le presentó lucha a la puntea y la dominó, pero tuvo que apelar a todas sus energías poro contener el avance final de Lloyg George y batirlo por 1|2 pescuezo, terminando a un pescuezo Dody. 4.a Corita.

Tiempo: 54.

La prueba de clausura sobre 1,500 metros fué ganada por Alesia, que fué muy bien dirigida por Heriberto Ramírez.

Alesia tomó inmediatamente la delantera lanzándose en su persecusión Guernsey, Redondilla, Peyuco y Coli-vun. En esta forma se desarrolló la carrera hasta la recta, donde Redondilla atropelló bruscamente y alcanzó a emparejar posiciones con la puntera, que requerido por su jockey consiguió defenderse del ataque y trasponer victoriosa la raya con 3|4 de cuerpo de ventaja. A un cuerpo y en una tardía atropellada remató 3.o Masanielo delante de Guernsey.

Tiempo: 1.32.

-: $ 175 :-

TERNOS EN FINA CLASE SUPERIOR A ESTE PRECIO, OFRECE

"BARRERA SASTRERIA"

826 — AGUSTINAS — 826

D—

RESULTADOS GENERALES

PRIMERA CARRERA

Premio Jahuel. — 1,200 metros. — $ 1,500 al 1.o; $ 300 al 2.o y $ 150 al 3.o

1.o Florito, 41 kilos, 4 años; por Matador y Florida del señor S. Guerra; jockey P. Silva	856	264
2.o Mag, 46, C. Santander	408	215
3.o Castellano 46, P. Olguín	788	387
4.o Curioso 40, J. Pinto	198	152
Falaz 56, Donaire	1	1
Eclipse 59, F. Galleguillos	5	6
Yacaré 57, R. Hernández	45	31
Pilot 55, A. Garay	274	200
Nocivo, 54, M. Zñiga	35	27
Kosmos 50, M. Aranda	151	90
Farolera 47, R. Olave	114	75
Jasón 43, J. Osorio	111	70
	2481	1518

Ganada por 1|2 pescuezo, el 3.o a 2 cuerpos.

Tiempo: 1.14.

No corieron Tendal 60 y Yumbel 49.

Dividendos de Paddock, unidad de $ 5:	
Ganador de Florito	$ 31.40
Placé de Id.	13.60
Id. de Mag	15.70
Id. de Castellano	8.70
Dividendo de Tribunas, unidad de $ 2:	
Ganador de Florito	$ 13.—
Placé de Id.	3.30
Id. de Mag	3.10
Id. de Castellano	2.70
Dividendos Viña del Mar, unidad de $ 5:	
Ganador de Florito	$ 33.80
Placé dé Id.	8.40
Id. de Mag	7.10
Id. de Castellano	6.40

SEGUNDA CARRERA

Premio Jazmín. — 1,500 metros. — $ 200 al 1.o; $ 400 al 2.o y $ 200 al 3.o

1.o Griega, 50 kilos, 6 años, por Burlesco y Bombonera, del Stud El Tránsito, jockey P. P. Quezada	112	75
2.o Habilosa 54, R. Hernández	487	271
3.o Marianita, 49, C. Santander	165	128
4.o Petirrojo, 58, S. Villanueva	121	74
Farucho 57, M. Zúñiga	48	43
Bretona 52, M. Aranda	711	378
Xoix 51, A. Garay	63	55
Javanesa 51, W. Fuentes	1253	612
Presidencia 48, A. Silva	547	380
La Poderosa 48, R. Olguín	184	128
Aquelarre 44, J. Pinto	378	219
Saddie 42 R. Allen	56	55
	4075	2418

Ganó Saddie, pero fué distanciada.

Ganada por 3 cuerpos, el 3.o a 2 cuerpos.

Tiempo: 1.34 1|5.

No corrieron Knave 56 y Vaivén 50.

Dividendos de Paddock, unidad de $ 5:	
Ganador de Griega	$ 163.70
Placé de Id.	43.80
Id. de Habilosa	15.50
Id. de Marianita	27.80
Dividendo de Tribunas, unidad de $ 2:	
Ganador de Griega	$ 56.—
Placé de Id.	11.50
Id. de Habilosa	5.20
Id. de Marianita	6.70
Dividendos Viña del Mar, unidad de $ 5:	
Ganador de Griega	$ 134.—
Placé de Id.	35.30
Id. de Habilosa	11.90
Id. de Marianita	21.60

TERCERA CARRERA

Premio Jaime.—900 metros.—$ 1,500 al 1.o; $ 30 al 2.o y $ 150 al 3.o

1.o Lon, 47 kilos, 4 años, por Longchamps y Arenilla, del Stud Amsterdam, jockey C. Guerra	368	364
2.o Pepa de Oro 58, R. Hernández	618	331
3.o Colorado Maduro 49, A. Silva	1398	727
4.o Giordano 54, A. Lópes.	400	319
Fiero 54, E. Cáceres	575	298
Compadrito 49, M. Zúñiga	419	284
Bat 48, P. Olguín	374	179
Parlachinita 43, J. Pinto	612	371
Safira 40, J. mostti	376	178
	5513	3899

Ganada por 1|2 cuerpo; el 3.o a 2 cuerpos.

Tiempo: 54 3|5.

No corrieron: Eliane 50, Coquetón 47, Clac 45, Guira 43, y Huerfanita 40.

Dividendos de Paddock, unidad de $ 5:

Ganador de Lon . . . . . . $ 28.70

Placé de Id.

Id. de Pepa de Oro

Id. de Colorado Maduro

Dividendo de Tribunas, unidad d

Ganador de Lon

Placé de Id.

Id. de Pepa de Oro

Id. de Colorado Madure

Dividendos Viña del Mar, unidad

Ganador de Lon

Placé de Id.

Id. de Pepa de Oro

Id. de Colorado Maduro

CUARTA CARRERA

Premio Juncal. — 1 500 metr

$ 2,000 al 1.o; $ 400 al 2.o

1.o Matango, 64 kilos, 6 años por El Tango y Mari

CIGARRILLOS
RADAMES
2$
(CAIRO) GRECO EGYPTIAN TOBACCO Co. (EGYPT)

MUEBLES

de todas clases a precios sumamente bajos y con GRANDES FACILIDADES DE PAGO, vende

MUEBLERIA "ARTURO PRAT"

Consulte nuestros precios

Arturo Prat 182

DE MUCHA IMPORTANCIA PARA LAS DUEÑAS DE CASA VER Nuestros Avisos del Martes

CASA MUZARD

La Pascua está cercana

SIN ALTERAR GRAVEMENTE SU PRESUPUESTO

puede llevar a su hogar sana alegría y refinamiento artístico, obsequiándole su esposa un

"MANUALO"

El Piano Automático con alma humana

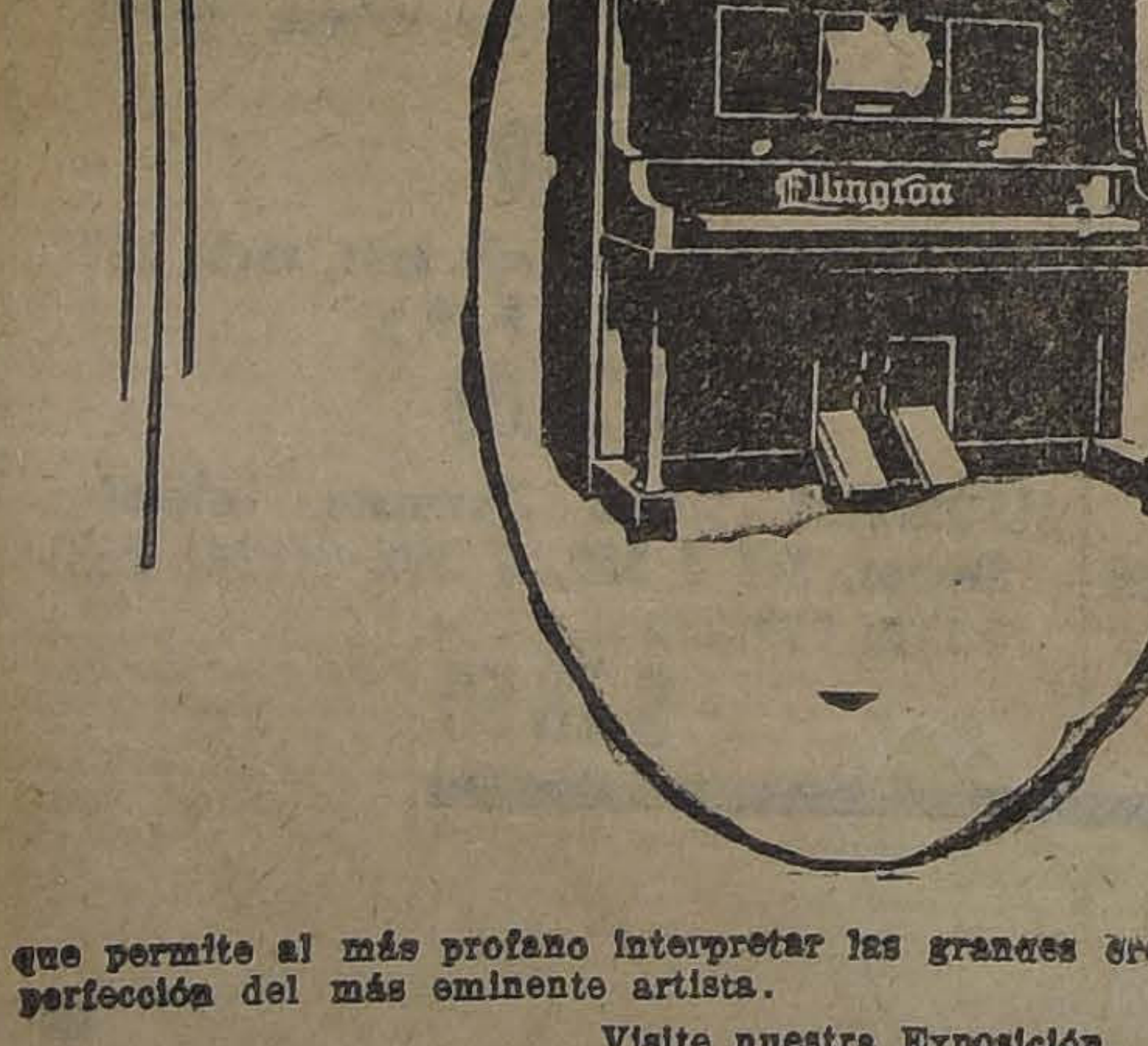

que permite al más profano interpretar las grandes creaciones musicales con la perfección del más eminente artista.

Visite nuestra Exposición.
Consulte nuestras facilidades de pago.

GRIMM & KERN

ALMACENES GROTRIAN - STEINWEG, AHUMADA N.° 99

HIPODROMO CHILE — Lunes 8 de Diciembre de 1924

PRIMERA CARRERA, A LAS 8.45 P. M.—Premio LAMPA.—1,400 metros. —Para 4 años y más no ganadores.—Peso de reglamento.—Descu 1 kilo por carrera perdida en el Hipódromo Chile.—Inscripción: $ 15.— Premio: $ 1,500 al 1.o

PREPARADOR	DUEÑO	NOMBRES	PESO	EDAD	SANGRE	PADRE	PADRE	COLORES	JINETES PROBABLES
P. Marchesini	Alexmalva	1 Tendal	60	5	F	Mehari	La Novia	Lila y negro listado	F. Quir
P. Rojas	S. Ahues	2 Kingston	57	4	F	Saint Mead	Filibus	Cel. y bl. por mitad, g. lacre	H. Cont
A. Rodrigues C.	Trianon	3 Yacaré	56	4	F	Olascoaga	Donna	Violeta y gris perla listado	L. Torr
Av. Gonzáles	Av. Gonzáles	4 Pilot	54	4	F	Altanero	Prosa	Verde est. blanca	R. Hern
Av. Muños	Ecuador	5 Knave	51	4	F	Mustafá	Kost	Bl. y negro listado, g. bl.	H. Ramí
A. Allen	Almendral	6 Kosmos	49	4	F	Crescendo	Fragilité	Cáscara, granate, blanco	M. Zúñ
D. Lópes	D. Lópes	7 Castellano	45	4	7|8	Langchampe	Ausomnia	Lacr. m. bl. bras. lac. g. azul	P. Olgu
J. Rojas	M. Araya	8 Picaronera	43	4	15|16	Constant	Picarona	Lac. crus am. m. am. g. lacre	J. Osor
V. Jofré	Silver	9 Jasón	41	4	F	Melbourne	Boheme	Caqui, g. negra	J. Guaj
J. B. Ramíres	A. Padilla	10 Curioso	40	6	F	Basílica	Basílica	Concho vino, bras. blancos	J. Pint
L. Aravena	J. Fernández	11 Xois	40	5	F	Olascoaga	Anomjnia	Azul, m. acero, g. blanca	C. Sant

SEGUNDA CARRERA A LAS 9.15 A. M.—Premio LEBU.—1,200 metros. —Para 3 años nacidos en Chile no ganadores y que hayan corrido Hipódromo Chile.—Peso: 58 kilos.—Descargo de un kilo por carrera perdida en este Hipódromo.—Inscripción: $ 25 —Premio: $ 2,500 al 1

PREPARADOR	DUEÑO	NOMBRES	PESO	EDAD	SANGRE	PADRE	PADRE	COLORES	JINETES PROBABLES
J. Garay	Esfuerzo	1 Ravachol	57	3	F	Hallington Lad	Amica	Lacr. cuello, puños y g. azul	C. Pem
P. P. Cancino	A. Vásques	2 Brother	56	3	F	Sandrigo	Maya II	Bl. faja, bras. y g. solf.	M. Cana
C. A. Gómes	Quichalco	3 Tiburoncito	56	3	F	Eclair II	Miss Lady	Verde, bl. y negr. g. negra	A. Sánch
J. Vaccaro	Diana	4 Highlander	56	3	F	Rigo	Columbia	Azul, rosado, oro g. negra	L. A. R
A. Huerta	Raer	5 La Ratera	55	3	F	Last Reason	Margot	Granate, g. blanca	M. Aran
J. Borda	J. A. Castro	6 Kasaba	55	3	F	Pitcher	Olesa	Naranj. y celeste en ruedas	R. Oliv
A. Muños	República	7 Korry	55	3	F	Fernet	Agnes Bobs	Oro crus negra, g. lacre	E. Các
Art. Muños	H. Johnson	8 Krassure	55	3	F	Whittington	Algara	Ladrillo, g. negra	N. N.
Av. Gonzáles	R. Pizarro	9 Ediths	54	3	15|16	Panguilemu	Sirius	Oro y verde listado	E. Bus
D. Sandoval	S. Polloni	10 Zizañero	53	3	F	Olascoaga	Salonique	Oro, bras y g. negros	C. Guer
J. Fernándes	L. Muños	11 Dione	52	3	F	Pibe	Dogaresse	Caqui, cuello y p. azules, g. am.	F. Quir
D. Galaz	V. Ugarte	12 Trifulca	52	3	F	Billy Boy	Triaca	Lacre amarillo, negro	L. Fuen
P. Rojas	G. Kalwatzer	13 Calli hue	51	3	F	Panguilemu	Vuyú	Verde jade alamares plata	J. Pint
M. Maldonado	Santa Luisa	14 Ydria	51	3	1|2	Good Fellow	Chilena	Lac. m. lac. y oro list. g. lac.	J. Guaj
J. Donati	Longchamps	15 Tritón	51	3	3|4	Londres	Tronera	Bl. y lac. en ruedas, m. y g. lac.	M. J. Sil
J. Garay	E. Cristi	16 Anitra	44	3	F	Lechuguino	Bella Nina	Oro, bras. y g. verde	J. Osor

TERCERA CARRERA, A LAS 9.45 A. M.—Premio LONTUE.—1,200 metros.—Para ganadores.—Inscripción: $ 15.—Premio: $ 1,500 al 1.o

PREPARADOR	DUEÑO	NOMBRES	PESO	EDAD	SANGRE	PADRE	PADRE	COLORES	JINETES PROBABLES
J. A. Castro	J. Borda	1 Lea	59	5	F	Celso	Represalia	Naranja y celeste en ruedas	Alf. Silv
A. Muños	A. Buzeta	2 Matorral	53	4	F	Altanero	Valenciana	Bl. y lac. en ruedas g. bl.	E. Các
F. Peralta	A. Martínes	3 Jilguero	53	5	F	Last Reason	Agility	Turquesa y negro a cuadros	P. Olgu
G. de la Cerda	G. de la Cerda	4 Variable	52	6	1|2	Scarrón	Chilena	Rosa seca, lun. bras. y g. azul	J. Verg
R. Amaro	J. Valenzuela	5 Glacé	49	5	3|4	Celso	Vaselina	Oro crus lacre, g. lacre	M. Aran
A. Zúñiga	Chimbarongo	6 Kamarad	43	3	F	G. Stoessel	Orenburgo	Chocolate, g. champaña	M. Zúñ
C. A. Gómes	C. A. Gómez	7 Yverdún	43	4	F	Olascoaga	Peregrina	Verde, m. bl. g. verde	A. Sánch

CUARTA CARRERA, A LAS 10 A. M.—Premio LOTA.—1,900 metros.— Omnium Handicap.—Inscripción: $ 15.—Premio: $ 2,500 al 1.o

PREPARADOR	DUEÑO	NOMBRES	PESO	EDAD	SANGRE	PADRE	PADRE	COLORES	JINETES PROBABLES
A. Luna	C. Muñoz G.	1 Panfarrona	61	4	F	Comisario II	Lavabo	Bl. m. lacrea, g. negra	L. Gam
S. Rojas	J. Torrealba	2 Isócrates	55	6	F	Etolo	Best Girl	Oro, cintura y faja tricolor	Alf. Silv
J. Vaccaro	Santa María	3 Penrod	54	5	F	Altanero II	Queen City	Azul eléct. bras y g. oro	R. Hern
J. Cárdenas	Las Rosas	4 Tangola	53	5	F	El Tango	Kasala	Rosado, bras y g. verde	L. A. R
L. A. Ramírez	R. Harris	5 Masanielo	51	6	7|8	Posseur	Flor de un día	Bl. crus y anillos cereza	N. Ram
R. Pastene	M. Benavente	6 Coli-vun	44	4	7|8	Panguilemu	Virgilia	Azul turquesa, m. oro, g. bl.	C. Sant
Av. Muñoz	Ecuador	7 Bellorita	42	5	1|2	Sándalo	Chilena	Blanco y negro list. g. bl.	P. Silv
C. Cornejo	Alf. Vargas	8 Catacumba	40	5	7|8	El Pícaro	Quo Vadis	Azul osc. costuras lacr. g. oro	J. Osor
U. Duque	Urbión	9 Javanesa	40	4	F	Brasil II	Swallow	Salmon, m. y g. verde	N. N
M. Maldonado	Diana	10 Marcola	40	5	F	Marcosol	Glenatura	Azul, m. rosadas, g. oro	J. Guaj

QUINTA CARRERA, A LAS 10.45 A. M.—Premio LIMARY.—1,200 metros.—Handicap.—Para ganadores.—Inscripción $ 15.—Premi $ 1,500 a

PREPARADOR	DUEÑO	NOMBRES	PESO	EDAD	SANGRE	PADRE	PADRE	COLORES	JINETES PROBABLES
R. Amaro	San Marcial	1 Xenops	57	5	F	Olascoaga	Aldivia	Rosado, m. bl. g. rosada	M. Verg
An. Zúñiga	Viña del Mar	2 Compadrito	55	3	F	Pibe	Blinch Bonny	Azul marino, solf. bl.	L. A. R
R. Bustos	Aitz Gorri	3 Bat	54	3	F	G. Stoessel	Amneris	Verde osc. m. y g. guinda	P. Silv
G. Avila	L. Melo	4 Vaivén	53	5	1|2	Scarrón	Chilena	Verde listas negras.	N. N.
P. Rojas	Mariposa	5 Coquetón	53	4	F	Billy Boy	Panimávida	Gris perla, bras. y g. lacre	Alf. Silv
A. Aguilera	A. Huidobro	6 Morgiana	53	4	F	Eclair II	Azotea	Nar. y verd. en rued. m. y g. verd	E. Agui
C. Péres	Junquillay	7 La Poderosa	51	4	F	Pirapó	Semifusa	Fruti[illegible], alam. y g. azul	N. Ram
V. Jofré	Silver	8 Clac	51	4	F	Longchamps	Enchantée	Caqui, g. negra	C. Guer
M. Reyes	A. Vergara	9 Parrista	50	6	3|4	Fauco	Balatún	Lacr. bl. y azul en ruedas, g. bl.	R. Hern
A. Huerta	Raer	10 Latria	50	3	F	Last Reason	La Nonita	Granate, g. bl.	M. Aran
J. B. Ramíres	La Luna	11 Güira	48	4	F	Comisario	Royal Red	Negro bot. oro, g. lacre	J. Pint
E. Michaels	J. Brignardello	12 Huerfanita	47	3	1|2	Buñuelo	Chilena	Bronce, m. y g. caña	C. Sant

SEXTA CARRERA, A LAS 11.15 A. M.—Premio LONQUEN.—1,200 metros.—Handicap.—Para ganadores.—Inscripción: $ 15.—Premio al 1.o

PREPARADOR	DUEÑO	NOMBRES	PESO	EDAD	SANGRE	PADRE	PADRE	COLORES	JINETES PROBABLES
L. Navarro	Tangolaya	1 Zan	54	3	F	Olascoaga	Lady Love	Granate, amarillo, verde	R. Hern
Alej. Zúñiga	Alej. Zúñiga	2 Náutico	53	6	1|2	Siberién	Chilena	Hab. m. hab. bras. gran. g. gran	L. A. R
A. Guerra	S. Guerra	3 Lloyd George	53	3	F	Rolando II	Divisa	Rosado, cuello, puños y g. negr.	Alf. Silv
C. Pérez	Popeta	4 Dado	52	4	F	Duty	Dalmate	Morado, m. y g. blanca	N. Ram
A. Luna	Potosí	5 Pinturera	51	4	F	Pibe	Dogaresse	Esmeralda, g. negra	Rebolled
A. Lópes	T. Bhauser	6 Gordiano	51	3	F	Altanero	Chablis II	Vde. cr. solf. m. id. anillos y g. v.	M. Aran
D. Yáñez	Good Hope	7 El Buín	50	5	F	Buñuelo	Alhoutte	Bl. alam. m. y g. azules	R. Oliv
J. B. Ramíres	F. Cos	8 Tarnopol	49	4	7|8	Turín	Eúskara	Cereza y amarillo listado	J. Pint
F. Martín	L. A. Castro	9 Piolidina	48	4	4	Londres	Fiolance	Negro, celeste, lacre	C. Guer
P. Rojas	Palermo	10 Jacobino	48	3	F	Last Reason	Anunciadora	Amarillo, braz. y g. solf.	P. Silv
Al. Zúñiga	El Milagro	11 Villapín	47	4	15|16	Burlesco	Teresa	Salmón lun. negr. g. blanca	M. Zúñ
C. A. Gómes	R. Santelices	12 Eliane	47	3	15|16	El Tango	Cirenaica	Gris perla, m. oro, g. oro	A. Sánch

SETIMA CARRERA, A LAS 11.45 A. M.—Premio LUMACO.—1,200 metros .—Handicap.—Para ganadores.—Inscripción: $ 15.—Premio: $ 1,5

PREPARADOR	DUEÑO	NOMBRES	PESO	EDAD	SANGRE	PADRE	PADRE	COLORES	JINETES PROBABLES
G. de la Cerda	Cruz Azul	1 Fácuo	61	4	3|4	Faneo	Cuyanita	Blanco, crus azul	J. Verg
F. Peralta	El Amigo	2 Redondilla	60	4	F	Rolando II	Bruges	Rosado, alam. puños y g. azul	C. Pem
L. Navarro	Partenope	3 Alazán	56	5	F	Siberién	Picaruela	Verde braz. bl. y g. lacre	R. Hern
A. Guerra	S. Guerra	4 Jarana	52	3	F	Burlesco	Kartoffel	Rosado, cuello, puños y g. negr	Alf. Silv
L. A. Ramírez	Los Aliados	5 Odioso	51	4	F	Mago	Mong's Ferry	Azul eléctr. m. solferino	N. Ram
D. Yáñez	M. Domus	6 Perla Negra	51	3	F	Fisherman	Primrose	Oro banda y g. negra	M. Aran
R. Bustos	Olvido	7 Ellita	50	4	F	Last Reason	Coqueta IV	Frutilla, g. morada oscuro	P. Silv
J. Cárdenas	L. A. Castro	8 Toinette	49	5	F	Turín	Peccavi	Negro, celeste, lacre	J. Guaj
An. Zúñiga	A. Arenas	9 Pichardín	49	3	F	Gallinelo	Punta Gruesa	Concho vino, g. oro viejo	M. Zúñ
H. Péres	Junquillar	10 Mistere	48	3	F	Buñuelo	Rib Rat	Frutilla, alam. y g. azul	C. Guer
J. B. Castro	C. Amaro	11 Monleone	48	6	F	Etolo	Captivante	Granate, m. azulino, g. blanca	P. Rebo
D. Sandoval	M. Silva	12 Já Já	48	4	F	Julio César	La Pampa	Lacr. y negro por mitad	C. Sant
C. A. Gómes	C. A. Gómez	13 Tronador	45	4	1|2	Londres	Chilena	Verde, m. bl. g. verde	A. Sánch

PRONOSTICOS DE ALGUNOS DIARIOS Y REVISTAS PARA LA REUNION DE LA MAÑANA DE HOY EN EL HIPODROMO CHILE

DIARIOS Y REVISTAS	1.a carrera	2.a carrera	3.a carrera	4.a carrera	5.a carrera	6.a carrera
"LA NACION"	Knave Castellano Curioso	Anitra Tritón Calli-hue	Variable Iverdun	Masanielo Isócrates Marcola	Latria Vaivén Compadrito	Villapín Lloyd George Náutico
"LOS TIEMPOS"	Knave Curioso Castellano	Anitra Calli-hue Dione	Variable Iverdun	Masanielo Isócrates Coli-Vun	Vaivén Latria Farista	Villapín Lloyd George Zan
"LA HUASCA"	Knave Curioso Pilot	Anitra Calli-hue Tritón	Variable Jilguero	Masanielo Isócrates Tangola	Vaivén, Latria Couetón	Lloyd George Villapín Dado
"LA UNION" de Valparaíso	Castellano Curioso Knave	Anitra Dione Calli-hue	Variable Lea	Tangola Isócrates Masanielo	Farista Latria La Poderosa	Dado Eliane Pinturera

MALETERIA FRANCESA

(ANTIGUA CASA P. BATMALE)

AVENIDA BRASIL 533

(Entre Catedral y Santo Domingo)

BAULES, CAJAS MUNDO, CAJAS DE CAMAROTE, MALETAS, MALETINES Y TODA CLASE DE ARTICULOS DE VIAJE

Gransurtido de necessaires desde $ 35

PRECIOS DE FABRICA

ESPECIALIDAD EN ARTICULOS FINOS

HECHURAS Y COMPOSTURAS

S. A. MANSUY.

ette, del Stud Los Angeles, jockey C. Pombet	1060	234
Junior, 41, C. Guerra	1128	402
Turista P. Hernández	1368	472
Long Long 53, E. Rebolledo	1169	428
dry 55, S. Villanueva	572	186
	5297	1717

Ganada por 3|4 de cuerpos; el 3.o a pescuezo.

Tiempo: 1.31 3|5.

No corieron, Torquemada 54; Gran ms 50; Todo Ilusión 48 e Isócrates 45.

Dividendos de Paddock, unidad de $ 5:	
Ganador de Matango	$22.50
Placé de Id.	14.70
Id. de Junín	10.70
Dividendo de Tribunas, unidad de $ 2:	
Ganador de Matango	$ 7.90
Placé de Id.	5.—
Id. de Junín	4.60
Dividendos Viña del Mar, unidad de $ 5:	
Ganador de Matango	$ 33.60
Placé de Id.	16.30
Id. de Junín	10.70

QUINTA CARRERA

Premio Jacinto. — 1,500 metros. — $ 2,000 al 1.o; $ 400 al 2.o y $ 200 al 3.o

1.o Villapín, 50 kilos; 8 años por Last Reason y Teresa del Stud El Milagro, jockey G. Lira	1368	571
2.o Catacumba, 50, A. Silva	937	578
3.o Marcola 49, L. Morgad	493	274
4.o Bellorita 52, H. Ramírez	1452	664
Wintergreen 57, J. Vergara	815	179
alima 58 A. Garay	489	252
Buena Seña 58, P. Olguín	462	251
Jacobino 51, C. Santander	289	157
Farnesio 51, R. Ubilla	987	575
aldés 45, J. Guajardo	292	150
	6097	8071

Ganada por 2 cuerpos; el 3.o a 1 1|2 cuerpos.

Tiempo: 1.34.

No corrió Fioildina 51.

Dividendos de Paddock, unidad de $ 5:	
Ganador de Villapín	$ 20.10
Placé de Id.	8.90
Id. de Catacumba	8.90
Id. de Marcola	15.20
Dividendo de Tribunas, unidad de $ 2:	
Ganador de Villapín	$ 10.20
Placé de Id.	3.80
Id. de Catacumba	3.40
Id. de Marcola	5.40
Dividendos Viña del Mar, unidad de $ 5:	
Ganador de Villapín	$ 33.80
Placé de Id.	12.60
Id. de Catacumba	8.80
Id. de Marcola	14.60

SEXTA CARRERA

Premio Junín.—900 metros.—$ 1,500 al 1.o; $ 300 al 2.o y $ 150 al 3.o.

1.o Facuo 58 kilos, 4 años por Fauco y Cuyanita, del Stud Azul, jockey J. Vergara	2190	921
2.o Lloyd George 40, P. Silva	409	283
3.o Dody 51, Alf. Silva	1271	489
4.o Corita 49, C. Santelices	479	272
Petite Chose 47, A. Sánchez	982	454
Odioso 45, J. Osorio	466	286
Perla Negra 45, R. Olave	817	187
Elita 44, P. Olguín	582	288
Shocking 43, M. Rojas	110	87
Tronador 41 C. Guerra	853	221
		8488

BORAXOL EL REY de los jabones

Ganada por 1|2 pescuezo; el 3.o a pescuezo.

Tiempo: 54.

No corieron: Kamarad, 50; Ancoa 46 e Ilusa 41.

Dividendos de Paddock, unidad de $ 5:	
Ganador de Facuo	$ 14.70
Placé de Id.	7.50
Id. de Lloyd George	13.30
Id. de Dody	9.80
Dividendo de Tribunas, unidad de $ 2:	
Ganador de Facuo	$ 5.70
Placé de Id.	3.80
Id. de Lloyd George	5.10
Id. de Dody	3.90
Dividendos Viña del Mar, unidad de $ 5:	
Ganador de Facuo	$ 22.60
Placé de Id.	9.40
Id. de Lloyd George	18.50
Id. de Dody	9.20

SETIMA CARRERA

Premio Javier. — 1,500 metros. — $ 2,000 al 1.o; $ 400 al 2.o y $ 200 al 3.o

1.o Alesia 51 kilos, 4 años por Altanero y Zadorija, del señor J. Borda, jockey H. Ramírez	1084	409
2.o Redondilla 59, C. Pombet	753	260
3.o Masanielo 50, A. Silva	1184	515
4.o Guernesey 47, C. Guerra	1852	478
Marconigrama 53, L. Morgado	429	284
Tangola 52, J. Vergara	1780	522
Kennet 48, P. Silva	800	171
Peyuco 48, C. Santander	804	144
Coli-Vun 42, J. Pinto	1710	706
	8796	8489

Ganada por 3|4 de cuerpo; el 3.o a un cuerpo.

Tiempo: 1.32.

No corieron Hot Point 54, Hyrcania 51, Mistere 47.

Dividendos de Paddock, unidad de $ 5:	
Ganador de Alesia	$ 36.50
Placé de Id.	12.80
Id. de Redondilla	17.20
Id. de Masanielo	11.20
Dividendo de Tribunas, unidad de $ 2:	
Ganador de Alesia	$ 14.70
Placé de Id.	5.30
Id. de Redondilla	5.20
Id. de Masanielo	4.60
Dividendos Viña del Mar, unidad de $ 5:	
Ganador de Alesia	$ 35.80
Placé de Id.	13.—
Id. de Redondilla	15.30
Id. de Masanielo	12.40

NOTICIAS DIVERSAS

PREPARADORES DE LOS GANADORES DE AYER EN AMBOS HIPODROMOS

CLUB HIPICO

La Princesa.—L. A. Figueroa.
Harding.—J. J. Munita.
Variable.—G. de la Cerda.
Almoneda.—I. Yáñez.
Aramayo.—A. Castro.
Minué.—H. Pérez.
Metternich.—J. Cavieres.
Pimpolla.—P. Polanco.

HIPODROMO CHILE

Florito.—A. Guerra.
Griega.—T. Iturrieta.
Lon.—J. Cárdenas.
Matango.—F. Peralta.
Villapín.—A. Zúñiga.
Facuo.—G. de la Cerda.
Alesia.—A. Castro.

CLUB HIPICO

Por indóciles para partir fueron suspendidos hasta el 31 de Diciembre La Princesa, Ancoa y Aramayo, siendo notificados los preparadores de estos dos últimos que en caso que volvieran a presentar mañosos a sus pupilos se les suspendería por 6 meses.

—No se dió lugar a un reclamo de Zapatilla contra Rey de Espadas por haberlo cruzado a los 900 metros corridos.

—Tampoco se dió lugar a un reclamo de Greeting contra Fanfarrona por haberlo cruzado a la llegada.

—A petición del presidente de la Junta de Comisarios se llamó al jockey de Risa Loca por haberla apurado sólo en los últimos 50 metros. Oídas las declaraciones del representante del propietario, preparador y jinete se acordó suspender a éste último, C. Pombet, hasta que la yegua corra nuevamente para poder así apreciar la diferencia de performances. Pombet podrá cumplir hoy sus compromisos en el Hipódromo Chile.

—En $ 100 fué multado el jockey C. Pombet, que corría Sin Duda, por desobedecer las órdenes del juez de partida.

HIPODROMO CHILE

Por no seguir su línea con Falaz fué suspendido por una reunión el aprendiz O. Núñez.

—En $ 20 fué multado el jockey R. Henríquez por no reclamar correctamente en la primera carrera.

—Por no montar al toque de campana fué multado en $ 20 el jockey A. Garay.

—Por no seguir su línea de carrera con Saddle fué suspendido hasta el 30 de Junio de 1926 el aprendiz R. Allen y fué distanciada la yegua del primer puesto que había obtenido en la segunda carrera.

—Hasta el 31 de Diciembre fué suspendido el jockey Carlos Guerra por no seguir su línea con Junín en la cuarta carrera.

—Por la reunión del 14 de Diciembre fué suspendido el jockey de Facuo, Juan Vergara, por no seguir su línea de carrera.

—En la segunda carrera rodaron Aquelarre (J. Pinto), Bretona II (M. Aranda), Farrucho (M. Zúñiga), y Javanesa (W. Fuentes), sufriendo sus jockeys heridas leves.

—En la tercera carrera cayó el jockey de Fiero, E. Cáceres, al jirar la curva, quedando herido de gravedad pero según se nos informó en el Hospital de San Vicente de Paul su estado no era alarmante.

—Corrida la cuarta carrera se le cortó u nestribo al jockey de Long-Long, E. Rebolledo, que rodó infiriéndose heridas, que afortunadamente no fueron graves.

—En los momentos en que los competidores de la quinta carrera se dirigían al punto de partida tropezó y cayó Farnesio y no tomó parte en la carrera y su jockey R. Ubilla quedó herido levemente.

LA DEBILIDAD SEXUAL

La Impotencia, la Neurastenia, se curan con

BISMOLAN

TONICO PODEROSO

SE VENDE EN TODAS LAS BOTICAS

ACCIONES Y BONOS

Caja 6 2 (31 Mars. 30 Set.)	92	n.
Id. 6-1 (20 Abr. 31 Oct.)	84	n.
Id. 6-2 (31 Mars. 30 Set.)	91	n.
Id. 7-1 (10 En. 15 Jun.)	84	c.
Id. 7-2 (Id. Id.)	88½	n.
Caja, 8 1|2	86¼	tr.
Id. 8-1 (30 Jun. 31 Dic.)	96¼	tr.
Id. 8-2 (Id. Id.)	97½	n.
Hip. Chile 6-2 (Id. Id.)	87	n.
Id. Id. 7-1 (Id. Id.)	80	c.
Id. Id. (Id. Id.)	88	n.
Id. Id. 8-2	88	tr.
Garant. 8 (Id. Id.)	86	v.
Id. 7 (Id. Id.)	88	n.
Id. 6 (Id. Id.)	84	n.
Hip. Valp. 8	90	n.
Mun. Priv. (Oic. 8 Julio 30, 31 Dic.)	85	n.
Hip. Valp. 8	88½	tr.
Hip. Valp. 8	89¾	tr.
Mun. Priv. (Dic. 8, Julio 30, 31 Dic.)	80⅝	tr.
Regadío 8 (30 Jul. 31 Dic.)	90	n.
Municipalidad Autónoma	70	n.
Debentures £ 1 (Mars. 31 Set)	40¾	n.
Hip. Nac. (31 Mars. 3 Set.)	85½	n.

BANCOS

Chile	$	200	308	c.
Chil. y Arg.	$	100	40	n.
Concepción	$	50	40	n.
Curicó	$	100	128	n.
Español	$	1000	140	c.
Edwards	$	100	215	n.
Garantizador	$	100	11	n.
Francés	$	80	35	n.
Hip. de Chile	$	200	530	tr.
Hip. de Valp.	$	100	146	n.
Industrial	$	20	16	n.
Italiano	$	100	88	tr.
Nacional	$	..	91½	tr.
Talca	$	100	107	n.

MINERAS

Alamos	$	10	0.40	n.
Araca	£	1	245	n.
Aconcagua	$	10	15	n.
Al Fin Hallada	$	5	3⅝	n.
Bronces	£	10	5	n.
Carb. Peñeo Pref	£	10	3	n.
Id. Ord.	$	10	1½	n.
Carolina	£	..	22	n.
Caylloma	$	5	7	tr.
Cerro Grande	£	1	24¾	n.
Condoriaco	$	10	3⅛	n.
Colquirí	$	..	16	vm.
Chacaltaya	$	20	37	cp.
Chañarcillo	$	..	0.60	n.
Dichas	$	10	31	n.
Disputada	$	15	11½	n.
Eureka	$	6	0.58	n.
Espino	$	5	0.50	n.
Fortuna Ltd.	$	10	11⅞	n.
Gatico	$	12	7	n.
Guanaco	$	10	10	n.
Huanillos	$	15	18½	n.
Kala-Uyu	£	1	81	trp.
Huanuni	$	1	80	cp.
Kelluani	$	10	14	n.
Kumurana	£	1	25	tr.
La Florida	$	10	5	n.
Los Chiles	$	210	5	n.
Lebu	$	50	61|8	tr.
Mañil	$	50	40⅝	n.
María Fea	sh	10	2⅝	n.
Marga-Marga		..	5	n.
Marta	$	5	1¼	n.
Minera	$	60	32⅝	trn.
M. Blanco	$	2	39	tr.
N. Elqui	$	..	3 1|8	cp.
Oploca	£	1	188½	cp.
Parga	$	20	6⅛	n.
Patiño	£	1	231	cp.
Potasa	$	10	6¼	tr.
Plomo		..	40	n.
Salvador	sh	20	26	trn.
S. Bartolo			2⅛	n.
Sto. Cristo	$	10	7	cp.
Schwager	£	1	28	n.
Taltal	$	10	15	n.
Tocopilla	£	1	85	cp.
Totoral	$	10	2	n.
Yaco	$	5	1.96	n.
Vacas	$	9	4⅝	n.
Puntas		..	1⅛	n.

SALITRERAS

A. Santa	$	10	135	n.
A. de Taltal		..	4.80	n.
Antofagasta	$	100	77	trp.
Boquete	£	1	1⅛	n.
Barcelona	$	10	3	n.

Cambio

BANCARIO	$ 41.00
COMERCIAL	40.90

EQUIVALENCIAS DEL CAMBIO BANCARIO

1 DOLAR, vale	$ 8.30.03
1 FRANCO	0.47.60
1 PESETA	1.21.58
1 LIRA	0.38.07
1 NACIONAL ARG.	3.42.49

PREMIO DEL ORO: 216.50

UN PESO PAPEL VALE: 5 13|16

VALOR DE LA £ EN DOLARES

Anglo Sud Americano .. .. 4.66.1|4

Chilena	$	1	34	m.
Galicia	£	1	38	tr.
Junín		..	22½	n.
Lastenia	£	2	1.62½	trn.
La Unión	$	20	9½	n.
Loa	£	1	78	n.
N. Castilla	$	20	27¼	n.
Peñón	£	1	24	n.
Perfetti	£	1	18	n.
Tocopilla	$	5	520	n.

GANADERAS

Aysen	£	2	55	n.
Coquimbo	$	20	23	n.
Lag. Blanca	£	1	178	n.
Río Cisne	£	1	22½	n.
Rupanco	$	50	20	n.
Gente Grande	$	1	84½	tr.
T. del Fuego	$	1	205	cm.
Toltén		..	20	n.
Vallenar	$	20	45	n.

PETROLIFERAS

Cacheuta	$	5	0.25	n.
Calacoto	sh	10	5	n.
Petróleos	$	..	0.5	n.
Rafaelitas	£	1	1⅛	tr.
Caupolicán		..	0.80	n.

INDUSTRIALES

Amer. Simo.	$	100	30	n.
A. de Maderas	£	1	0.70	c.
Bolsa de Santiago	$	5000	200000	n.
Id. de Valp.	$	5000	170000	n.
B. de Maderas	$	50	33	n.
Catres	$	40	35	n.
El Melón	£	1	36½	tr.
Cerv. Unidas	$	20	76	n.
Ch de Bal.	$	50	46	n.
Ch. de Fósf.	£	50	150	n.
Club Hípico	$	500	9500	n.
Club de Viña	$	560	410	n.
Co. Electr. Ord.	£	1	11	n.
Id. Pref.	£	1	39	n.
Electr. Industrial	$	80	73	c.
Env. y Enlos.	$	10	9¼	n.
F. Izquierdo	$	100	100	n.
Gas de Concep.	$	50	35	n.
F. C. E. S. Bern.	$	50	150	n.
Gas de Santiago	$	50	58½	vc.
Gas de Valp.	$	50	108	n.
Hidro Metalúrg.	$	600	200	n.
Hipódr. Chile	$	1000	3500	n.
Imp. Universo	$	100	170	n.
Lab. Chile	$	25	30	n.
Malvoa	$	20	10 1|8	trn.
Maestr. y Galv.	$	10	9	n.
Mat. Mod. Valp.	$	100	80	n.
Mol. El Globo	$	100	59	n.
M. La Vega	$	100	100	n.
Nac. Cerv.	$	25	15	n.
Nac. Jarcias		..	9	n.
Nav. Vapores		..	3	n.
Pan y G. Hucke		..	30	n.
Paños Tomé	$	100	290	n.
Pap. Cartones	$	100	190	n.
Parque Cent.		..	15	n.
Perfumería	$	25	20	n.
Pob. Vergara	£	5	280	n.
P. de Lobos	$	50	120	n.
Ref. Viña	£	1	28	cc.
Tabacos	$	20	85	n.
Sporting Club	$	2300	3600	n.
Tej. El Salto	$	1000	117	c.
Tel. Comercial	$	23	44	n.
Tattersall	$	100	95	cc.
T. Unidos	$	50	46	n.
Vap. Sud-Am.	$	..	27½	n.
Volcán	$	50	23	n.
Vinic. del Sur	$	50	30	n.
Vidrios	$	100	70	trp.
Vinos Chile	$	100	77	n.

SEGUROS

Alemana	$	200	320	n.
Alianza	$	200	320	n.
Alsacia		80	60	n.
América	$	25	92½	n.
Americana	$	150	180	n.
Anglo	$	25	29	n.
Araucana	$	25	53	n.
Central	$	25	69	n.
Chile	$	25	26	n.
Chile Cons.	$	25	105	v.
Cóndor	$	20	14	n.
Confianza	$	40	53	n.
Esmeralda	$	20	139	n.
Española	$	100	220	n.
Estrella	$	100	19¾	n.
Francesa	$	50	192	n.
F. Chilena	$	25	45	n.
Fortuna	$	1⅝		n.
Iberia	$	62.50	150	n.
Industrial	$	25	39	n.
Int. Chile	$	23	60	n.
Italia	$	800	893	n.
Mapocho	$	775	139	n.
Mundial	$	100	70	n.
Nacional	$	500	690	n.
N. España	$	200	212	n.
Porteña	$	10	5	n.
Previsora	$	50	20	n.
Providencia	$	20	3⅛	n.
Protectora	$	175	300	n.
Santiago	$	50	270	n.
U. Chilena	$	437.50	705	n.
U. Chilena	$	437.50	700	n.
U. Italo Chil.	$	70	20	n.
Yugoeslavia	$	20	29	n.
Nacional	$	500	700	n.

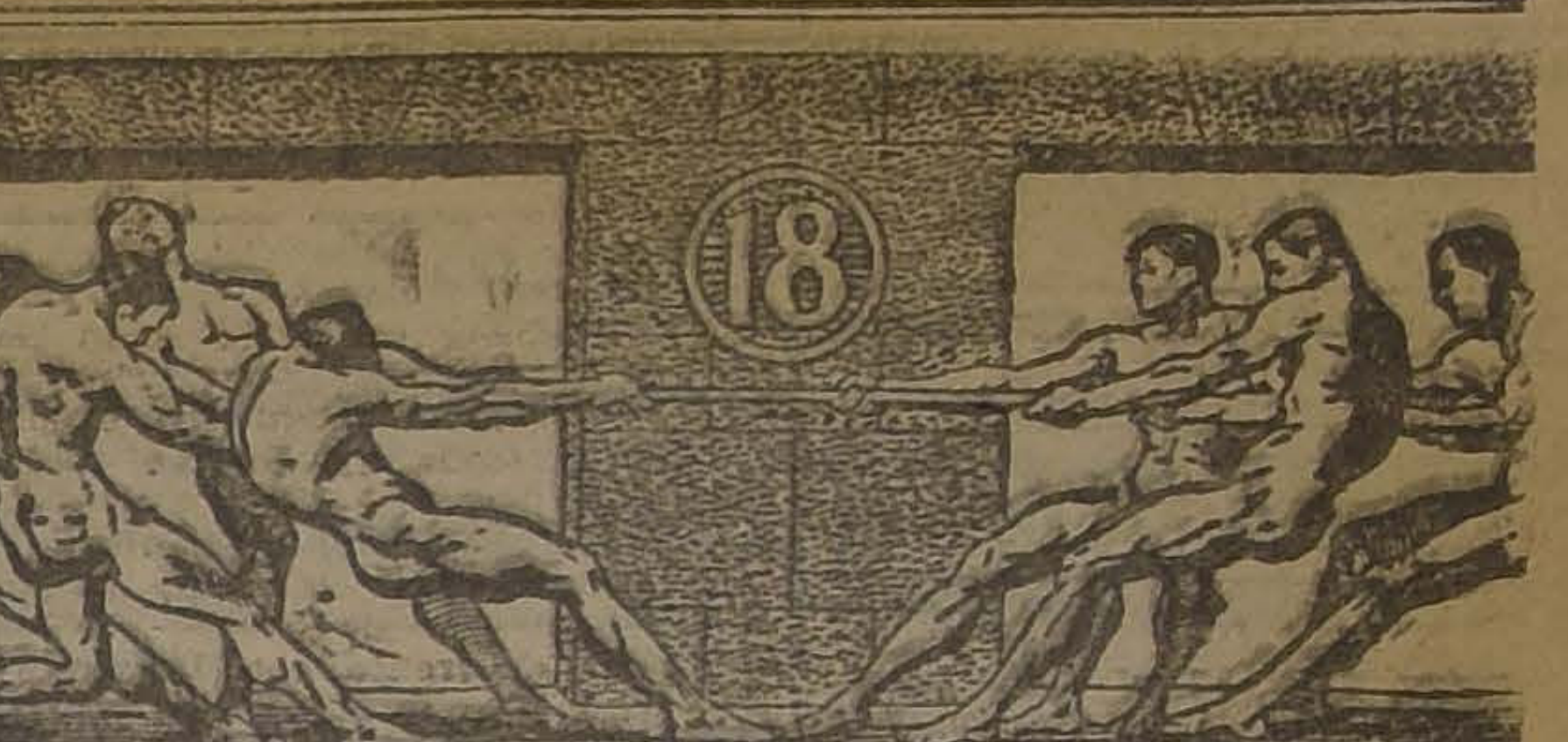

VIRIBUS DA FUERZA

TONICO A BASE DE CARNE

MATADERO PUBLICO

ENCIERRA. DE HOY

Ganado mayor		Ganado menor	
Bueyes	41		
Novillos	237	Corderos	2,070
Vacas	209	Cerdos	111
Quedan vivos	7	Terneros	14
En vara	7		
Total	526	Total	2,222

GUIA OFICIAL DE CORREDORES DE LA BOLSA DE COMERCIO

Compra - Venta de Acciones, Oro, Bonos; Préstamos Hipotecarios.

BALBONTIN Y HELFMAN
Edificio Ariztía, 4.o piso

BARROS GONZALO
Bandera N.o 149

BEZANILLA VICTOR
Huérfanos N.o 1169

BORDALI y Cía.
Moneda N.o 1115.

BORIES Y RAUL
Calle La Bolsa N.o 53.

DIAZ Y LLONA
Huérfanos N.o 1165

CASTELU FAUSTINO
Calle New York N.o 68.

JARAS D. V., ISMAEL
Calle Club de La Unión No 106

MONTT FRANCISCO
Bolsa de Comercio, Oficina N.o 23

RIO, FERNANDO DEL
Calle Club de La Unión N.o 1088

SUBERCASEAUX FRANCISCO
Bandera N.o 73

SUTIL PRIETO DIEGO
Bandera N.o 69

URETA RAIMUNDO
Bandera N.o 185

VALDES RICARDO
Calle La Bolsa, N.o 84

VILLAMIL FLORENCIO
Calle La Bolsa N.o 82. Tel. 2884.

WILSON E HIJO PEDRO
Calle Club de La Unión N.o 207.

ZUÑIGA D. ARMANDO
Bandera N.o 60

E. J. TANNER y Cía.
Santiago: Calle La Bolsa 71. Casilla 2394
Valparaíso: Edificio Banco Anglo Sur Americano. Casilla 825.

AVISO

Dirección de Fabricas y Maestranzas del Ejército

Se pone en conocimiento del público en general, que estas Fábricas y Maestranzas no podrán atenderlo por motivo del Balance anual, desde los días 24 al 31 del presente

Se ruega a las casas y personas que tengan cuentas pendientes con este establecimiento, se sirvan presentarlas e remitirlas a esta Dirección antes del 15 del actual.

LA DIRECCION

CLUB DE LA UNION

NUEVOS SOCIOS

Desde esta fecha y sólo hasta el 31 del presente, queda abierta en la Secretaría del Club la inscripción para adquirir derechos de socios de la nueva emisión que quedan disponibles.

EL DIRECTORIO.

Santiago, Diciembre 3 de 1924.

RAULI Y LINGUE

mach. 1x2 1|2, a $ 0.70 cada uno.

BARRACA

LA REPUBLICA

Domeyko 2354. — Teléfono 162.

CREMA

para pastelería vendo por contrato.

ROSAS 961

AVISOS ECONOMICOS

AVICULTURA Y CULTIVOS

ARBOLES FRUTALES Y PLANTAS de todas clases en maceteros: realízanse por edificación de local. Tierra de hojas litre $ 3.80 saco. Valla $ 7. Bandera 130. 19—D.

CONEJOS ANGORA VENDO, Manuel Montt 1466, Providencia. 9-D

AUTOMOVILES Y CARRUAJES

CAMIONES AUTOBUSES FORD! Ofrezco repuestos legítimos; forros, cámaras, bencinas, aceites, grasas, parafina. Despáchanse pedidos para chacras; establecimientos comerciales. San Pablo 3230. 30—D

BOXES: TENGO VARIOS DISPONIBLES, garage, Jofré 101. 8-D.

$ 350. ARRIENDAST CASA BAJOS seis piezas todo confort Molina 419 10—D

UNA VICTORIA CON TRES CABAllos vendo. Eucaliptus 448 8—D

VENDO BREAK CUATRO RUEDAS muy liviano. San Pablo esquina Lucr 8—D

SE VENDEN DOS COCHES DE DOS ruedas con o sin caballos, Carrascal 4475 esquina San Juan. 8-D

CHEVROLET CINCO ASIENTOS véndese. Verlo de 11 a 12. Delicias 1128. 8D

VENDO CARRETELA REGULAR estado, barata. Ñuble 1435. D 9

CARRETELA CAMION Y ARNEses vendo barato. Tocornal 1697. Terminación góndolas 13. D 8

GONDOLA FORD CAMBIO POR turismo. Correo Central. G. M. D 8

RUEDA ALAMBRE COMPRO DE ocasión, sin pestaña para automóvil Hudson, modelo año 1923. Dieciocho 481. 9-D.

TRES FORROS NUEVOS VENDO con seis cámaras, de ocasión, Royal-Ford y Good Year-Cord, de 34x4 1|2, sin pestaña. Dieciocho 481. 9-D.

OCASION, CARROCERIA GONDOLA para 20 pasajeros, muy sólida y elegante, sin uso, vendo mitad de su valor. Delicias 2215. D-9

AUTO OVERLAND EN PERFECTO estado Magneto Boch forros cámaras y capota nueva. Vendo. Herrera 790. D 8

DODGE TURISMO EN BUEN EStado se vende. Amunátegui 434. D 8

BICICLETA DE OCASION SE VENde. Blanco Encalada 1743. 8—D

GONDOLA DODGE, FLAMANTE, carrocería salón, dos recorridos, véndese con facilidades de pago. Referencias Garcías Reyes 531. 8—D.

FORD VENDO DE OCASION, FAcilidades de pago. Independencia 1877. D-14

AUTOMOVIL FORD CARROCERIA sport, dos asientos sólo por 2,000. Olivares 1440. 8—D

DOS MOTOS PEUGEOT EN PERfecto estado, vendo baratos, por viaje. Bascuñán 312. 9—D

SE VENDEN DOS CARRETONES aperados. Amunátegui 113. D 8

BICICLETAS VENDO CONSTANtemente, Brasil 15. 8-D

VENDO DOS CARRETELAS CErradas de reparto un cochecito de dos ruedas y tres de tiro. Arturo Prat 1951. D-8

FORD TURISMO, INMEJORABLE estado, vendo. Franklin 1350. D-8

SE VENDE UNA CARRETELA EN perfecto estado con arneses. San Diego 1655. D-8

ARNES DE CARRETELA BRONceado, completo, nuevo $ 95 vendo. Chiloé 1375. D-8

VENDO DE OCASION UN CHASSI motor de cambio y una carrocería para góndola en perfecto estado. Carrera 449.

VENDO VICTORIA, ARNESES Y 5 caballos en perfecto estado, hasta $ 500. Nataniel 1446, de 7 a 12.

NEUMATICOS PARA FORD, 30 por 3 1|2, $ 60; de cuerda reforzados 100; ocasión única. Brasil 25-B. —Luis García. 10-D

LA CARROCERIA LAS ROSAS 1836. Teléfono 3319 de Mario Douzet vende: Faetones vis a vis; Breacks americanos de cuero y de vidrios, trompa especial para campo; Mylord Rotschild con arneses coches de dos ruedas y automóviles de varias marcas. 10-D

MOTOCICLETA GRAN OCASION, con o sin sidecar, vendo. San Diego 839. 9-D

VENDO GONDOLA FORD EN PERfecto estado para 18 pasajeros. Diez de Julio 1652. 10-D

QUIEN COMPRE CARRETELA 1.a clase le regalo caballo de vara de valor $ 400. Matta 469. 10-D

DODGE EN BUEN ESTADO SErvidio con magneto Bosch nuevo se vende en $ 4,800. Riquelme 36. 9-D

ARRIENDOS (Necesitan)

SEÑORA EXTRANJERA DESEA pieza en quinta, Prefiere Providencia o Los Leones. Casilla 2456. 8—D

CABALLERO NECESITA SALA A la calle o departamentito amueblado con toda clase de comodidades, completamente independiente, con o sin pensión. Dirigirse a J. I. Casilla 15 8—D.

CASA QUINTA NECESITO ARRENdar, barrios Providencia, Leones o Ñuñoa. Contrato canon hasta $ 500. Dirigirse por Correo G. C. Pérez Valenzuela 301. D 9

SEÑORITAS DECENTES DESEAN arrendar pieza, calle o adentro, calles salgan Alameda primeras cuadras. Pago $ 30. Datos por escrito a Avenida España 170, casa 8. 9-D

MATRIMONIO SIN FAMILIA DEsea arrendar pieza en casa señoras solas honorables. Inútil sin este requisito. Richards. Correo Central.

NECESITO CASA-QUINTA GRAN de doce habitaciones fuera dependencia, cánon hasta $ 500.— Contrato dos años. Barrio entre Providencia, Los Leones y Av. Irarrázaval cerca de carros. — U. N., casilla 7571. 31—D.

ARRIENDOS (Ofrecen)

$ 250, ARRIENDASE CASA ALTOS cinco piezas, cuarto de baño y cocina. Molina 341. 9—D

$ 500 ARRIENDO CASA ALTOS, Brasil 276. Tratar 268. 9-D

$ 160 A 200 ARRIENDO CASAS, Vicuña Mackenna 584. 11-D

PARA INDUSTRIA, TALLER, FAbrica, garage se arrienda local totalmente cubierto con luz y oficinas. Cuevas 875. D-9

ARRIENDASE CON DOS Y VENtilados altos. — San Isidro 647. 11—D

$ 350 ARRIENDO CONFORTABLE casa recién terminada, cuatro dormitorios, salón, comedor, hall, toda clase de servicios. — Nataniel 434. Verla: toda hora. 8-D4

ARRIENDASE BUENA CASA, Maestranza 1585. Tratar: Lord Cochrane 1241. D-9

ARRIENDO UNA O DOS PIEZAS calle. Alonso Ovalle 1314. D-8

ARRIENDASE ESPLENDIDO DEpartamento 4 piezas, fuera servicio. Santo Domingo 1030. D-9

MUY CENTRAL ALQUILASE ESpléndido departamento a matrimonio o caballero honorable. Unico arrendatario. Santa Rosa 92. D-9

$ 270. — ARRIENDO COMODAS casas centrales, 3 dormitorios, baño, salón, comedor y dependencias. Nataniel 185. Tratar: 183. 8—D.

125. — ARRIENDO CASAS CALLE León Prado recién reparadas, luz, alcantarillado, 4 piezas, patio y dependencias. Verlas Santa Elena 1499 8—D.

ARRIENDASE CASITA INTERIOR dos piezas, cocina luz y agua. Herrera 435. 8-D

COMODA CASA ALTOS, ARRIENdase, luz eléctrica y gas. Libertad 521.

ARRIENDO COMODA CASITA, INStalación eléctrica. Castro 576. Llaves, tratar: Castro 484. D-9

ARRIENDASE BUENA Y ESPACIOsa casa amoblada. Tratar; San Ignacio 50.

PIECECITA CHICA ARRIENDO. Miraflores 124. 9-D

$ 350 ARRIENDO CASA GRANDE bajos. Toesca 2505, entre España y Molina, 9 piezas, 2 patios, dependencias. Tratar en los altos. 9-D

ARRIENDASE PIEZA O DEPARtamento. Lira 116. 10-D

ARRIENDO LOCALCITO PARA taller de calzado, tiene mostrador y vidriera, facilito banca y hormas. Tiene pieza habitación o para puesto de leche. Arturo Prat 153. 9-D

ARRIENDASE DOS PIEZAS CAlle $ 70. Domeyko 2111. 9-D

$ 210 A 220 ARIENDO CASA EN García Reyes 745.

$ 140 ARRIENDO ALTOS EN SAN Pablo. Tratar: García Reyes 745. D-9

FAMILIA HONORABLE, ARRIENda departamento calle, sin niños. Santa Rosa 229. 31—N.

180, 200 ARRIENDANSE CASAS refaccionadas, cinco piezas. Avenida España 170. D 12

ALMACEN 3 PIEZAS, $ 160, arriéndase. Chacabuco 46. Tratar: Dieciocho 406. 8-D

$ 750 SE ARRIENDA CASA EN altos 10 piezas, dependencias, luz eléctrica y gas. Terraza con parrón. Verla y tratar: Vicuña Mackenna 137. 9-D

ARRIENDO ALTOS COMODOS, 10 piezas. Toesca 2033. 14-D

$ 250. ARRIENDO CASA NUEVA para poca familia. E. Ramírez 824 11—D

$ 230. ARRIENDASE CASA CENtral adecuada negocio, seis piezas dependencias. Ricardo Santa Cruz 782 8—D

$ 150. ARRIENDO LOCAL PARA negocio y casa. E. Ramírez 820 11-D

$ 550 ARRIENDO LA ESPACIOSA casa de Marcoleta 424. D

$ 200 ARRIENDO EXTENSO LOcal 1,100 m2 con 500 galpón, apropiado para industria e bodega, tres cuadras Estación San Diego. Franklin 550. 8—D.

ALTOS MUY ASEADOS Y COMOdos cinco piezas, galería dependencias, electricidad arriendo. Copiapó 951, llaves 959. 8-D

MAPOCHO ENTRE CUMMING Y Paz arriendo casas de tres y cuatro piezas. 9-D

SE ARRIENDAN CASAS Y CASItas. Tratar: Nataniel 904, de 9 a 12 1|2. D-8

ARRIENDASE GRAN DEPARTAmento San Diego 223 a propósito para industrias, imprenta, tejidos, etc., verlo por la mañana. Tratar Valparaíso 1111 de 4 a 6. D 10

ARRIENDASE DEPARTAMENTO espléndido, independiente. Pensión con y sin piezas. Precios módicos. Casa quinta Corrión 1486. D 9

ARRIENDO CASA $ 250. LUZ ELECtrica y gas. Tratar San Alfonso 580. D8

A MATRIMONIO o PASAJERO provincia arriendo buenas piezas con pensión. Casa Residencia. Villavicencio 360. D 9

ARRIENDASE CASA 8 PIEZAS, hall, dependencias. Washington 1232. D 8

CASA NUEVA, 6 DORMITORIOS 2 baños, gran hall, terraza. Arriéndase. Canon $ 750. Compañía 2998. D 8

$ 275. ARRIENDO ESPACIOSO LOcal para industria o comercio y casa E. Ramírez 810 11—D

$ 700 FLAMANTE CENTRAL 15 piezas total, con instalación baño calefacción, dos patios. Deuda Caja de Ahorros $ 30.000. Bulnes 88 D 9

$ 400 MATURANA PROXIMO PLAza Brasil, casa en bajos gran salón, 5 dormitorios, servicio, hall y patio. Bandera 131, Of. 5. D 8

SE ARRIENDA UN BUEN LOCAL Está especial para taller o negocio Moneda 2211. D 8

DEPARTAMENTOS, PIEZAS BALcón calle, con sin pensión ofrécese. Cienfuegos 56. D 8

ARRIENDASE PEQUEÑO LOCAL con o sin habitación. Situación comercial. Blanco Encalada 2349. D 8

$ 400 ARRIENDASE CASA BAJOS seis piezas fuera dependencias hall y dos patios. Verla tarde. Sotomayor 552. D-8

PROFESIONALES: A MEDICOS, dentistas, ofrezco espléndida casa para estudio y habitación, barrio Parque Forestal. Bueras 190. Verla a toda hora. D-8

PROFESIONALES OFREZCO SAlón, cuatro balcones. Alonso Ovalle 1110. D 8

ALMACEN CON HABITACION, arriéndase. Independencia 380. D-8

$ 260 ARRIENDASE CASA, CUEvas 817, 809. Llaves: 815. Tratar: San Francisco 36. D-9

VICUÑA MACKENNA 5.a CUADRA, arriendo bajos 10 piezas, 2 baños, extenso patio, jardín, gallineros, árboles, comodidades, muy aseada, apropiada extranjeros. Prefiero un arrendatario desee instalar su casa, pues vendo menaje e instalaciones todo o parte. Entrega Diciembre o Enero. Clasificador 284. 8-D.

SE ARRIENDA EN BASCUÑAN N.o 416, un espléndido local para bodega, frutos del país o depósito vinos. Referencias en el mismo local. 10-D

$ 200 MAGNIFICA CASA, OCHO departamentos, nueva, completa. Gay 1761. D-8

$ 220 ALTOS CINCO PIEZAS, TOdo servicio. Purísima 252. D-8

LOCAL EXTENSO, CENTRAL, SOlo por Diciembre necesito. Casilla 55 8D

$ 275 ARRIENDASE BUENA CASA seis piezas, dos toilette, hall, galería servicios, gas, luz eléctrica, San Francisco 1192. Llaves almacén del lado. Tratar: Argomedo 321. 8D

50 ARRIENDANSE CASAS TODO servicio. Porvenir 341, entre Madrid Cuevas. 8-D

SAN DIEGO 79 ARRIENDO PIEzas, departamento, casa pensión. 9-D

ARRIENDO PIEZA, PERSONA SOLA. Molina 867. D 8

ARRIENDASE 2 PIEZAS AMOBLADAS con pensión, 1 calle. Casa respeto. Lira 38. 8—D

ARRIENDASE PIEZA, CATEDRAL 3258, casa 2. 9-D

DEPARTAMENTO DOS CUADRAS Alameda arriendo. Blas Cañas 449. 8-D

EN CALLE TORSCA, ALTOS CUATRO piezas servicios. Canon $ 250. Huérfanos 1153.—José Luis Silva. 8-D

PIEZA INDEPENDIENTE A LA calle, arriendo a profesional o persona respetable. Agustinas 2005. D-8

ARRIENDASE PIEZAS CALLE. Delicias 1164. D-9

DEPARTAMENTO ALTOS TRES piezas, electricidad, dependencias. Bulnes 732, casa 5. D-8

40 SE ARRIENDA PIEZA ROSARIO 906.. 8—D.

EN CUEVAS 1200 ARRIENDO DEPARTAMENTO esquina. 9—D.

ARRIENDO CASA 7 PIEZAS, SERVIDUMBRE. San Ignacio 245. 8—D.

$ 400 ARRIENDO COMODOS ALTOS, 13 grandes departamentos, hall, baño, extensas galerías, gas, luz eléctrica. Sazié 2469. 8—D.

ARRIENDO CASA ASEADA, SEIS grandes piezas, patio, etc. Fábrica 1835. Tratar: eVrgara 396. 8—D

$ 200 MEDIA CASA, INDEPENDIENTE, 6 piezas. Olivos 1073. D-8

SE ARRIENDA COMODA Y ELEGANTE casa en Maturana 771. 8—D

$ 140 ARRIENDO CASITA 3 PIEZAS, dependencias, luz eléctrica. San Ignacio 870, frente Escuela Militar. D-8

ARRIENDANSE PIEZAS, UNA grande para guardar muebles. Esmeralda 636. D-12

$ 170 CASA NUEVA, ARRIENDASE. Llaves: San Pablo 1678. D-11

ARRIENDO DOS PIEZAS, HUEMUL 624. D-8

283 ESPLENDIDA CASA, RECIEN refaccionada, gas, luz eléctrica. Maestranza 28. Tratar: Maestranza 32. 10—D

SE VENDEN O ARRIENDAN MEJORAS con negocio en Cerro de la Arena, linda vista al mar, casa esquina, arriendo de piso largo plazo, frente chalet don Carlos Streeter. Tratar con Víctor Farías. San Antonio, P. Viejo. D-9

$ 193-203 ARRIENDO CASAS ALTOS, 5 departamentos, gas, luz eléctrica y todo servicio. San Diego 1550-1554. Llaves 1556. D-10

CASA CENTRAL DE ESQUINA, muy bien amoblada, arriendo a matrimonio solo. Tratar: Agustinas 1148, of. B., de 11 a 12 y de 3 a 4. o Casilla 2184. D-8

$ 450 ARRIENDO CASA, MANUEL Montt 1466. Providencia. 11-D

CASA CINCO PIEZAS, EXTENSO patio, apropiado industria, arriendo barato. Aldunate 1076. 8—D

CASA BUENA $ 100, SEMINARIO 336 (cerquita Marín). 8-D

ARRIENDO CASA CINCO PIEZAS, barata. Carmen 197. D 8

ARRIENDO ALTOS BARATO, COMODOS. Carmen 201. Verlos 2 a 6. D 9

$ 320 ARRIENDASE CASA ALTOS, recién pintada. Libertad 80. D-8

$ 475 ARRIENDO CASA TODO Confort, recién terminada. Nataniel 426, cinco dormitorios, salón, hall, comedor, patio, todo servicio verla, cualquiera hora. 8-D

CASA AMOBLADA TODA COMODIDAD menaje cinco meses uso, arriéndase en Alameda, situación muy central, únicamente a matrimonio extranjero de óptimas referencias. Canon: 850 mensuales, prefiérese contrato de un año o más. Casilla 2663.

ALHAJAS

CHAUCHAS, PESOS 15-17, ORO, platino, compra la Relojería y Joyería Mella, 30 San Antonio 30. D-9

PESOS 1915, 1917, PAGO 20 o|o PREMIO, chauchas, 0.5, 70 y 80 o|o; 0.45 16 o|o, sencilla 7 o|o. San Diego 1245 Mercería Castilla. 31-N

PESOS 1915-1917 PAGO 20% PREMIO, chauchas plata compro. San Diego 1245, Mercería Castilla. D-16

ANIMALES

VENDO UNA YEGUA DE TIRO sola. Una romana de mostrador. Una vidriera y tres botes heladeros. Huemul 921. D 8

VENDO PRECIOSO GATO FINO Compañía 2885. D 8

VENDO GATITO Y GATITA ANGORA, tres meses. Tegualda esquina Colo-Colo. Almacén. 8—D

VACA LECHERA DE 15 LITROS, garantida sana, se desea comprar. Ofertas Casilla 103, o Avenida Manuel 1185. 8-D

CABALLO VARAS DESEO ARRENDAR por 15 días. Aldunate 1076. 9—D

CABALLO PERCHERON Y CAMION dos ruedas, vendo. Lira 715. D-12

LINDA GATA PERSA CLARITA vende en $ 50. Maestranza 132.

BOMBAS

1.a COMPAÑIA DE BOMBEROS.—Cito a la Compañía a reunión para el Lunes 8, a la 1.30 P. M. Tabla: Elección de Oficiales Generales y de Compañía para 1925.—El Secretario. D-8

COMPAÑIA DE BOMBEROS "Esmeralda".— Elección de Oficiales generales y de compañía y demás a que haya lugar, el Lunes 8 presente, a la 1.30 P. M.—El Secretario.

[illegible] COMPAGNIE DE POMPIERS. Réunion générale Lundi 8 courant [illegible] du soir. Elections.—Le S[illegible]. D-8

5.a COMPAÑIA DE BOMBEROS.— Bomba "Arturo Prat". — Cito a la Compañía a reunión ordinaria en el nuevo cuartel, Teatinos 38, para el Lunes 8 del presente, a la 1.30 P. M. Elecciones de oficiales generales y de Compañía, para el año 1925.— El Secretario. D-8

6.a COMPAÑIA. — CITO A LA Cía. a sesión ordinaria para el Lunes 8 del presente, a la 1 1|2 P. M. Elección de oficiales generales y de Compañía, y demás a que haya lugar. —El secretario.

SEPTIMA CIA. DE BOMBEROS "Honor y Patria".—Cito a los señores voluntarios a junta general reglamentaria para el Lunes 8 del presente mes a la 1.30 P. M. Tabla: Elección de oficiales generales y de compañía para 1925.—El secretario. 8-D

8.a Cía. "LA UNION ES FUERZA" —De orden superior cito a la compañía a reunión ordinaria para el Lunes 8, a la 1.30 P. M. Elección de oficiales generales y de compañía para 1925. — El secretario.

9.a COMPAÑIA DE BOMBEROS.— Cito a la Compañía a reunión ordinaria para el Lunes 8 del presente, a la 1.30 P. M.—El Secretario. D-8

I SIGNORI VOLONTARI SONO convocati a riunione generale ordinaria per Lunedì 8 del corrente, alle ore 13.30. Ordine del giorno: Elezioni ufficiali generali e di Compagnia per l'anno 1925. Inoltre pratiche varie. — Il Segretario.

12.a Cía. DE BOMBEROS 'CHILE Excelsior". Cítase a la Compañía a reunión ordinaria para el 8 del presente, a la 1 1|2 P. M. Elección de oficiales generales y de compañía, para 1925.— El Secretario.

COMPRA – VENTA VARIAS

VENDO CITARA NUEVA. COPIAPÓ 354. D-8

SACOS VACIOS, CEMENTEROS, trigueros, etc. compro, pago bien. Avenida La Paz 3. 15—D

CALENTADORES PARA BAÑOS sólidos, garantidos. Fábrica. Chacabuco 5. Dic 25

LAVA-PLATOS ENLOZADOS, IMPORTADOS, rica clase, realizamos. Fábrica. Chacabuco 5. Dic. 25

EXCUSADOS COMPLETOS IMPORTADOS, todos sus accesorios, $ 110, realizamos. Chacabuco 5. Dic 25

ARNES DE LUJO CON SEIS COLLARES vendo Lord Cochrane 241 8-D

VENDO OCASION 8 BILLARES, Avenida Italia 999. 9-D.

EXTRACTO NOGAL, ? 6; CAOBA, $ 14, kilo. San Diego 323-A. 8-D.

FABRICA HUAIP EY ESTOPA MAQUINARIA perfecto estado, productiva industria, poco capital. Vendo, Galería Alessandri 6. D 9

VENDO INSTALACION ALMACEN Franklin 1451 8—D

PAPEL BLANCO PARA ENVOLVER a $ 0.70 kilo. vendo: Blanco Encalada 3135 9—D

CARBON BLANCO, VENDO TRESCIENTOS sacos baratos. Grajales 2933 8-D

SACOS TRIGUEROS, CALEROS, vendo cualquier cantidad. Grajales 2933. 8-D

PAJARERAS, JAULAS, POR REALIZACION, canarios, vendo mitad su precio. Víctor Manuel 1415. D-9

COCINA NECESITO, HUERFANOS 1657. 8-D

PASTO Y CAPOTILLO COMPRO, pago los mejores precios, anticipo fondos. Casilla 3546. D-8

COCINA A GAS IMPORTADA, 3 meses uso, vendo funcionando, también varias plantas. Santa Rosa 377. 9-D.

JUGUETES A PRECIO AL POR mayor, vende al detalle. Fábrica de Juguetes, Aldunate 449. D-8

DE OCASION VENDO COCINA grande para Pensión u Hotel, con caldera agua 85 litros, por no tener dónde tenerla. San Diego 2167. D-8

SE VENDE UNA COCINA ECONOMICA. San Diego 1525. D-9

COMERCIANTES LEÑAS DE TODAS de todas clases, afrechillos, papas, carbón blanco, $ 8.50 saco, ofrece por grandes y pequeñas partidas. Bodega Melipilla, San Diego 1276. Teléfono 235, Matadero. D-8

SACOS PAPEROS, CARBONEROS, trigueros, vendo una partida a comerciantes y hacendados. San Diego 1276. D-8

PASTO DESDE $ 7.50 COLIZA, CAPOTILLO ,paja larga, afrecho, afrechillo, avena, pida a La Granadina, Av. Matta 1460. Teléfono 113, Parque. D-8

CARBON ESPINO, LO MEJOR, saco. $ 14; carbón quillay, $ 9; coke desde 25 quintales, $ 8; leñas trozadas, corta, seca, desde $ 2, ofrece La Granadina, Av. Matta 1460. Teléfono 113, Parque. D-8

DOS BATERIAS 45 VOLTIOS, VENDO mitad de su valor. Matta 950. D-9

COMPRA – VENTA NEGOCIOS

CAMISERIA Y SOMBRERERIA acreditada véndese por viaje. San Diego 428. 9-D

RESTAURANT FRENTE AL HIPODROMO Chile 2a. categoría, fuera 200 metros, se vende por dejarse de negocios, Av. Hipódromo Chile 1566 8—D

SE VENDE NEGOCIO DE ABARROTES en Vitacura 70, traspaso contrato a largo plazo. 8-D

VENDO NEGOCIO ABARROTES baratísimo. Porvenir 561 9—D

VENDO CARNICERIA MATUCANA esquina Atacama. D-8

VENDO PELUQUERIA MUY Acreditada; instalación elegante con mucha clientela, por ausentarme de Santiago. Avenida Matta 1115, esquina San Diego. 9-D

VENDO NEGOCITO BUENA SITUACION. Bulnes 749. D-8

ALMACEN ABARROTES, VENDO por no poder atenderlo. Dirigirse: V. Mackenna 185. D-11

OFICINA DENTAL, VENDO OCASION. Francia 1187. D-8

NEGOCIO POCO CAPITAL, VENDO. Cafetería, dulcería, heladería Sama 1110. D-8

VENDO ALMACENCITO POCO CAPITAL 10 de Julio 488 D-8

VENDO FABRICA DE HELADOS, con muy buena clientela. Verla y tratar: A. Bello 905. 8-D

VENDO HOTEL RESTAURANT, libre de 200 metros, largo contrato, en la mejor situación calle San Diego, venta mensual $ 8,000; tratar San Pablo 1260, oficina 6. 8—D.

EXPLENDIDA SITUACION VENDO almacen con anexo de licores; Tratar Sierra Bella 1498 9—D

SE VENDE LA PANADERIA ESPERANZA, 2 quintales amasijo. Tiene dos hornos. Se vende por no poderla atender su dueño. Almirante Barroso, N.o 455, Valparaíso. 8 D

ALMACEN ACREDITADO VENDO en Talagante, Plaza 21 de Mayo. Tratar: Santiago, Pío IX esquina Dardignac. D-9

HABIENDO COMPRADO EL ALMACEN Huemul 801, no respondo de cuentas pasado tres días. H. P. de K. D-9

SE VENDE UN ACREDITADO NEGOCIO de carnicería con buena venta. Por ausentarme. Diez de Julio 213. D 12

VENDESE LA ANTIGUA CARNICERIA la Poderosa. Eyzaguirre, esquina Aldunate. 9—D.

$ 6,000 VENDO POR AUSENTARSE su dueño, oficina acreditada de compra-venta de propiedades y préstamos. Bandera 84, oficina 4. D-8

VENDO ACREDITADA CASA DE Préstamos. Dirigirse: Lira 1338. D-8

VENDO PENSION CON BASTANTE clientela, muy seria, por no poderla atender y ausentarme de Santiago. San Pablo 1721. 9—D.

VENDO NEGOCIO MENESTRAS anexo licores, mucha clientela. Gálvez 520. D 8

SE VENDE CARNICERIA CON SU arreglo correspondiente. Santos Dumond 589. D 8

VENDO PUESTO DE VERDULERIA, 10 de Julio 482. D-8

VENDO UN ALMACEN CON DEPOSITO de licores en dos mil pesos. Víctor Manuel esquina de Villa Teresa. D-9

VENDO NEGOCITO CHICO, GRAN ocasión. Av. Irarrázaval 711. D-9

POR TENER QUE ATENDER Otro vendo acreditado despachito lado Cité, establecido 13 años, poco capital. San Diego 1878. D-8

REPARTO VINOS, PRODUCE $ 900 mensuales, pudiendo aumentarse vendo por enfermedad. Casilla 5504. 9—D

VENDO BUEN NEGOCIO DE COCINERIA y cafetería nocturna muy barato San Pablo 2464. 10-D

ESPACIOSO ALMACEN CON CASA San Alfonso 498. 9-D

VENDO NEGOCIO DE PROVISIONES y depósitos de vinos. San Isidro 172.

ALMACEN CON BODEGUITA anexa. Santo Domingo, arriendo 450 pesos. Tratar: Estado 250, oficina 1. D-9

SENSACIONALES OPORTUNIDADES, que presentan los postreros años. Vendo Minas de oro por cualquier precio a cuatro kilómetros más o menos de estación de ferrocarril central. Con ley de cinco gramos arriba por tonelada. Hay vetarrones para extraer millones de toneladas. Títulos bien constituidos. Patentes al día. Referencias, Correo Central, Casilla 1239.

VENDO CARNICERIA Y VERDULERIA con buena clientela. Tratar: Marcoleta 442.

MUY BARATO POR VIAJE AL Sur vendo carnicería. Matta 469. 10-D

VENDO ESPLENDIDA CARNICERIA, barrio comercial, negocio seguro. San Pablo 1678. 10-D

COMPRO ALMACEN Y CASA quinta. Mapocho 3750, Altos.

DIVERSOS

SEÑORA MARIA ELISA CHENMONT de Schiffedrl, se presente urgentemente en casa sus padres; José a llegado. 10-D

LANA PARA TEJER CHOAPINOS bonitos colores realizamos muy barato Irarrázaval 1115 8—D

RECORTES DE PUNTO DE ALGODON compramos cualquier partida pagando los mejores precios. Av. Irarrázaval 1115 8—D

DESNUDOS ARTISTICOS, SAN PABLO 1352. 8-D.

¡¡ZAPATEROS!! SUELAS DE LINGUE primera realiza a $ 5 el kilo. suelería el Cóndor, San Pablo entre Herrera y Maipú. 16—D

ESTACAS SALITRERAS MENSURADAS en Aguas Blancas, compro. Dirigirse Casilla 678. 15-D

SEÑORA MARIA ELISA CHAUMONT de Schifferli, se presente urgentemente en casa sus padres: José ha llegado. 11-D

PRIMERA COMUNION, REBOLLEDO hace tres artísticos retratos por cinco pesos. Cerro Santa Lucía. 8-D

HABIENDOSE EXTRAVIADO EL certificado de Depósito N.o 10337, por $ 13,247.10, extendido por el Banco Alemán Transatlántico, a la orden de la señora Nora R. v. de Halbwachs, queda nulo y sin valor por haberse dado el aviso correspondiente al Banco. 8-D

DESEO SABER DE DELICIA SASO, Antonio Santander Saso. Dirigirse: Dominica 306. 8—D

SEDAS CLASICAS Y FANTASIA medias, calcetines, guantes, pañuelos, camisetas, y calzoncillos, tohallas, maletines, etc., realiza baratísimo. Huérfanos 726. 14—D

ELVIRA VASQUEZ. MATRONA. partos, inyecciones. Atiende llamados provincias. Partos desde $50. Esmeralda 636. D 22

VERANEANTES, GRAN BARATURA de somieres, con patas, composturas y tomo medidas a domicilio. San Pablo 2165. D 8

LA INDEPENDENCIA DEL Obrero una maestranza en un rincón de su casa, caladora para madera y bronce, con serrucho, barrenadora, y filete de bronce ocupa 1.50 m. cuadrado, de ocasión. Martínez de Rozas 2967. 9-D.

CARMEN, MARINA RIVERO, DESEO verlas. Miraflores 124.

ACEPTO COMISION PARA COMPRAR en Linares toda clase de frutos del país incluso vino, lana, etc. Ofrezco fianza. Escribir Maestranza 1495.

VALDIVIA Y ROJAS, CALDERERIA recibimos todo trabajo de cobrería y estañadora. Andes 2379. D-9

INSTRUCCION

"CURSO DE VACACIONES" DEL "Instituto San Martín", San Martín 64. — Teléfono Inglés 213. — Funciona desde 1914 durante los meses de Enero y Febrero. Su objeto es preparar exámenes de repetición para el mes de Marzo o adelantar un curso en las preparatorias. Cuenta con conocidos profesores de Estado en cada ramo. Hay internado, medio-pupilaje y externado. Bachillerato, humanidades y preparatorias, sistema antoguos y concéntrico. — Las familias que salen a varanear pueden dejar sus hijos en calidad de internos, siempre que éstos tengan a lo menos un ramo atrasado. 10-D

EXAMENES UNIVERSITARIOS. Escuela Naval, Militar, policial, Ingenieros, preparan profesores Estado. Numerosos certificados aprobación. Instituto Mercantil, Serrano 523. 10—D

VICTOR MENA VELASQUEZ, CONTADOR y perito mercantil de Estado. Serrano 523, Instituto Mercantil. Teléfono 115, Matadero. 8—D

CONTABILIDAD COMERCIAL O agrícola, contienen cuatro contabilidades, a 3 tintas, consultas gratuitas, $ 151; facilidades pago, por Víctor Mena Velásquez, contador y perito mercantil de Estado. Serrano 523, Instituto Mercantil, teléfono 115. Matadero.

PREPARA CASTELLANO MATEMATICAS, Historia. Poblete. Molina 118. 9-D

CURSOS DE VACACIONES. INTERNOS, externos. Instituto "Pinochet

EXAMENES HUMANIDADES, ESCUELA Naval, Militar, Ingenieros, preparan conocidos profesores Estado. Instituto Comercial. Agustinas 1060. D-9

HOTELES Y PENSIONES

PIEZA GRANDE CON PENSION, arriéndase a matrimonio. San Francisco 158. D-8

CASA DE RESIDENCIA IMPERIAL Comida espléndida, estilo familiar elegantes dormitorios, casa tranquila, elegancia, confort, teléfono 3453 Moneda 977, esquina Ahumada. —N|0

¡ATENCION! PIEZAS AMOBLADAS de 3 pesos diarios. con dos camas, 5 pesos. Hotel Buenos Aires. — Delicias 2921. 24-Feb

HOTEL BIARRITZ, CACABUCO 14, Santiago, media cuadra Estación. Establecimiento moderno. Piezas desde $ 4; con pensión, $ 10. Comida sana y abundante, $ 3 cubierto.—Juan Poirier, ex-administrador del Círculo Francés. 31-D

En Casa de FAMILIA

sin pensionistas, necesito departamento amoblado para dos personas, con pensión. Inútil escribir si hay pensionistas.

Dirigirse: A L F A

CASILLA 81-D

EN CASA MODERNA, ARRIENDO bonita pieza amoblada con pensión, balcón a la calle. Copiapó 724. D-8

PIEZA CON PENSION, BALCON calle. Esmeralda 689. 9—D.

CENTRALISIMO ARRIENDANSE piezas con pensión, días meses. Catedral 1257. 12-D

PENSION ALEMANA, SAN DIEGO 212, arrienda piezas por días y meses. D-8

ESPLENDIDA RESIDENCIA RECIEN instalada arrienda piezas amobladas con pensión por días. General Cruz 246, un paso Pedro Montt, Valparaíso 9-D

ARRIENDO PIEZA CALLE CON pensión. A. Prat 187. 8-D.

PENSION Y PIEZA SIN MUEBLES, ofrécese en casa familia, sin pensionistas. Maipú 826. 8-D

ARRIENDO CON PENSION ESPLENDIDAS piezas amobladas. Catedral 2679. D-15

MATRIMONIO SOLO DESEA PIEZA sin muebles y con pensión en casa de familia. Indicar precio y dirección a: Henry. Casilla 81-D. 8—D

SE ARRIENDAN DOS PIEZAS CON o sin pensión, y se dá pensión a domicilio. Dr. Bruner 685 8—D

SE NECESITA PENSION O DEPARTAMENTO con pensión, para familia con niños, en barrio de Providencia o Ñuñoa. Dirigirse: P. A., Correo calle Teatinos al llegar a Moneda. D-8

SANTA ROSA 60 ARRIENDO DEPARTAMENTO 4 piezas, con o sin pensión. Familia tranquila. 8-D

PENSION FRANCESA, DEPARTAMENTO, balcones, con sin pensión, desde 130 días, meses. San Diego 122. 17-D

100 LINDAS PIEZAS CON PENSION, casa quinta. Carrión 1530. 8-D

ARRIENDASE PIEZA AMOBLADA con o sin pension en casa respetable. Pedregal 39 8—D

ARRIENDO CON SIN MUEBLES departamento familia casa francesa. San Antonio 347. 8-D

CENTRAL OFREZCO LINDAS PIEZAS buena pensión a caballeros solos. Buen baño. Arturo Prat 581. 11-D

SAN DIEGO, 79, ARRIENDO PIEZAS, departamento, casa pensión. 11-D

FAMILIA DA PENSION PIEZAS, balcón. Prat 306. 9—D

LUJOSA CASA RESIDENCIAL. Delicias 978, frente Ahumada. Ofrécese departamentos por meses y días. 8—D.

PERSONAS HONORABLES SIN con pensión, arriéndase departamento independiente, casa sin pensionistas San Isidro 563. 8—D

CABALLERO EXTRANJERO, CON niño de cuatro años, desea dos habitaciones con pensión, en casa de familia honorable, como único pensionista. Dirigirse: Casilla Correo 1771. D-8

PIEZA CON O SIN MUEBLES, SE arrienda en casa familia sin pensionistas. Providencia, Manuel Infante 150. D-8

CENTRALISIMO PIEZA BALCON pensión meses, días, matrimonio honorable. San Antonio 768. 9—D

PIEZAS CON SIN PENSION. Pensión de mesa. Echaurren 71. 8-D

DEPARTAMENTO PUERTA CALLE independiente, ofrece con pensión. Catedral 1878. 9—D.

CASA EXTRANJERA OFRECE PIEZA calle, para matrimonio o dos personas, bien amoblada, con buena pensión. Alameda 1011. 9—D

ALAMEDA 975, PIEZAS AMOBLADAS, pensión, caballeros honorables. 11-D

CONFORTABLE PENSION CON manteca, aceite, 75 pieza amoblada. 60. Riquelme 920. 8-D.

$ 120 CON PENSION PIEZA AMOBLADA balcón matrimonio $ 170. Huemul 406, esquina Cóndor. D-9

SAN DIEGO 111, PENSION RESIDENCIAL. Precios módicos, piezas amuebladas pensión. D-10

MATRIMONIO SOLO, SIN PENSIONISTAS arrienda preciosa pieza con balcón a la calle, sin muebles y con pensión a matrimonio muy honorable. Tratar: Cochrane 62. 10-D

MATRIMONIO HONORABLE arriéndase una pieza con pensión a señora o matrimonio. Casa tranquila y sin niños. Balmaceda 5815. 9-D

JUDICIALES

QUIEBRA SIMON VOLOCHINSKY y Cía.—Cítase nuevamente a la primera junta de acreedores el 22 de Diciembre próximo, a las 10 A. M. Diciembre 8

REMATE. — EL 9 DEL PRESENTE a las 11 A. M. se rematará en el 4.o juzgado civil, la propiedad ubicada en la comuna de San Miguel, Población Montel calle Prat 2725, Mínimo $ 6,666.66, pagadero $ 6,000 al contado y resto a plazo. Antecedentes secretaría juzgado indicado, expediente López con Carrasco. — El Secretario. 9 D

EL 12 DE DICIEMBRE A LAS 10 1|2 A. M. se practicará en mi oficina el inventario solemne de los bienes quedados al fallecimiento de don Galvarino Alvarez Riveros. — El Secretario del Cuarto Juzgado Civil. 11 D

QUIEBRA ONDATEGUI Y MATURANA.—Por auto de 2 de Octubre, dictado por el señor juez del 5.o juzgado, se ha declarado en quiebra a los comerciantes de esta plaza Lorenzo Ondategui y Benito Maturana, se ha nombrado síndico provisional a don Abel Célis y se ha fijado para la primera junta el 26 de Diciembre, a las 10 A. M.— El Secretario. 11—D.

ANTE NOTARIO DON NOLASCO Mardones, don Rogelio Hidalgo compró sitio y casa de la Av. Miraflores y Baquedano Lampa a la señora María Amador de Avelino, Armando Amador y doña Luisa Amador Alvarez, en $ 4,000.

MAQUINARIAS

MAQUINA DE COSER, AL CONTADO y facilidades, agujas, accesorios, composturas. Casa Falconi, Estado 48. 8—D

A DELICIAS 2215, DIRIJASE cuando necesite vender, comprar máquinas de ocasión. Enero 10

VENDO CAJA REGISTRADORA DE un cajón, $ 1,300. Huérfanos 1057. D-10

VENDO CAJA REGISTRADORA DE seis cajones, de gran ocasión, con facilidades de pago. Huérfanos 1057. D-10

VENDO CAJA REGISTRADORA DE dos cajones, con facilidades de pago. Huérfanos 1057. D-14

MAQUINAS CALCULADORAS, DE ocasión vendemos. Huérfanos 1057. D-10

MAQUINAS DE ESCRIBIR USADAS, de ocasión, en perfecto estado, vendemos. Huérfanos 1057 D-10

PRENSAS PARA BALDOSAS, IMPORTADAS vendo, Lira 715. 14 D

POR BALANCE LIQUIDAMOS LIMAS, brocas, taladros varias dimensiones y demás herramientas para talleres de mecánica, también baldes ingleses fierro estañado, desatornilladores, etc. Casa importadora, Teatinos 80. 1-D

HARNEADORAS A MANO Y MOTOR ofrece fábrica, Ulrico Looser. Cumming 861. D-10

HARNEROS (PLANCHAS PERFORADAS) todas clases, ofrece. Cumming 861. D-10

DE OCASION VENDO FRAGUA poco uso. Lira 1790 8—D

"NAUMANN", "LA CHILENA", ES indiscutiblemente la mejor máquina de coser. Búsquela en los almacenes de Santiago y la encontrará. D-8

MOTOR LOCOMOVIL DE 6 HP., EN muy buen estado, actualmente en servicio, vendo en $ 6,500. Rosas 961. D-10

MAQUINA DE ESCRIBIR NUEVA, "Corona", vendo barata. Bascuñán 312. 9—D

TRILLADORA CLASE OCASION, vendo Unión Americana 77. 11-D

CONTRATO TRILLA MOTOR TRILLADORA de 1.a Unión Americana 77. 11-D

TUBOS PARA AMONIACO O para ácido sulfúrico con capacidad de 40 litros compra Fábrica Nacional de Oxígeno. Blanco 931, Valparaíso. 14 D.

COMPRO DE OCASION 2 TORNOS a pulso, 1 mecánico, 1 motor de trifásico de 5 o 6 caballos y 1 dínamo para niquelar. San Francisco 320. D-9

POR VIAJE VENDO MAQUINA HELADERA. Tratar Independencia 454. D 8

PRENSAS PARA BALDOSAS, IMPORTADAS, vendo. Lira 715. D-12

TRILLADORA CASE OCASION, vendo Unión Americana 77. 12-D

$ 600 REGALO MAQUINA REGISTRADORA "National" un cajón especial para Panadería. Delicias 3530. 9-D

LIBROS Y ESTAMPILLAS

LIBROS COMPRO SAN DIEGO 195 21—D

COLECCIONES DE SELLOS, MAYORES de tres mil diferentes compro. Estudio Filatélico, Agustinas 1040. 1.o-E

COMPRO SELLOS CHILENOS POR ciento y miles. Solicite lista precios. Estudio Filatélico. Agustinas 1040. 1.o-E

AL COMERCIO, INDUSTRIA GENERAL, ofrezco calendarios réclame, varios tipos, Imprenta Inglesa. Lord Cochrane 1259. Horas para ver muestrarios, 9 y media a 11 y media y 2 y media a 3 y media. Lunes y Martes. Se reciben órdenes.

MUSICA

MUSICA PIANO RECIEN PUBLICADA "Torero", Shimmy, gran éxito. San Pablo 1515. 1.o-E.

MUSICA PIANO RECIEN PUBLICADA "Torero", Shimmy gran éxito, San Pablo 1515. 30-D

MATERIALES DE CONSTRUCCION

BARRACA Y MAESTRANZA "ITALIA", Nataniel 469, Teléfono 271. Parque. Fierro en barras y planchas, vigas doble té y canales, acero para resortes, llantas de canto redondo y liso, material importado, ofrece a precios convenientes. Trabajos metálicos en general. Camilo Pizarro P., Ingeniero. 27D.

PARA CONSTRUCTORES, MADERAS de primera, con un 20 por ciento más bajo que en barracas: Roble de 4 por 6 por 5 varas, 6 por 6 por 5 varas, 3 por 12 por 6 varas, 2 por 6 por 4 y media varas y 2 pos 4 por 4 y media varias; Raulí de 1 por 6 por 4 y media varas y 1 por 8 por 4 y media Antofagasta. 9 D.

FIERRO ACANALADO, MADERAS, cemento, véndese. Pedro Oña 15. J. D.

CEMENTO, ATLAS, BLANCO, MOSAICOS, tubos de cemento hasta 0.50 de diámetro, gradas artificiales. Lira 715. Teléfono 208, Santa Elena. D-12

MEDICINA

GONORREA, IMPOTENCIA, INYECCIONES prostáticas en ambos sexos, curación radical, nuevo sistema, inyecciones antiblenorrágicas, quince años prácticas, en vías urinarias. Precios módicos. De 9 a 12, a 9. Policlínica Mapocho 2776. 10-D

DENTISTA, PLACAS, PARA MASTICACION perfecta. Puentes, coronas, tapaduras, precios moderados. Trabajos muy rápidos personas ocupadas. De 8 a 11 de 1 a 5. Santo Domingo 1227. 15-D

¡¡ENFERMOS!! PERSONAS AGOTADAS física y mentalmente nerviosas, neurasténicas, cansancio cerebral, anemia, raquitismo, impotencia. Insomnios. El mejor tónico Cerebrol. Boticas surtidas. 18-D.

GONORREAS, AUNQUE ANTIGUAS, estrechez, orquitis, curan radicalmente Glóbulos Pérsicos. Boticas surtidas. 8-D

CLINICA DENTAL, AV. MATTA 319-A. Dentaduras artificiales todo sistema. Consultas gratuitas. Facilidades pago. 10—D

$ 20 LA RESTAURACION DEL VIGOR sexual, instantáneamente en jóvenes y viejos, sin drogas. Clasificador 248. Razales. 11—D.

GRAN DEPOSITO DE YERBAS MEDICINALES, para toda enfermedad, Bandera 857.

MUEBLES

MUEBLES FINOS, COMEDORES, dormitorios, salones, dorados, vendo. Fábrica Nataniel 464. 27-E.

CONSTANTEMENTE COMPRO Y vendo muebles todos estilos. San Antonio 74. Feb-11

ANTICIPO FONDOS POR MUEBLES útiles a consignación. Casa Remates, San Antonio 74. D-31

MUEBLES DORMITORIOS, COMEDORES salones, escritorios, variedades de todos estilos, especialmente roble americano a precios bajísimos, presupuestos gratis. Facilidades de pago. Antes de comprar, venga consultar precios de Fábrica Nacional de Muebles. Serrano 398. N|O

MUEBLES OFRECEMOS CUALQUIER estilo, precios muy ventajosos Entrega inmediata, grandes facilidades pago. Consulte nuestras condiciones. Fábrica Sociedad Nacional de Muebles y Maderas. Copiapó 1050 entre Prat y San Diego. E 2

VICTROLA "VICTOR" Y DISCOS desde $ 4, vendo San Pablo 2215. 11—D.

ESCRITORIOS PEINADORES, MAQUINAS aparadoras, varios ocasión. Alameda 337. 8-D

COMPRO CATRES COMPAÑA cualquier estado. Recojo domicilio. Agustinas 2204. 91—D

¡OCASION! REALIZO TODO EL mobiliario, dos salones, dormitorios, comedor, baño, cocina y todos sus útiles. Rosario 1015. 13 D

VENDO APARADOR Y TRINCHES roperos, cómoda, veladores, peinador, mesa escritorio, baño de latón, y cocina económica. Población Huemul, Alberto Romero 2251 8—D

BARATO VENDO APARADOR TRINCHES con mármol espejos verlos después de 12 M. Rengifo 751 8—D

VENDO FLAMANTE PARAGÜERO con espejo y bronces. Arturo Prat 74 8—D

AMOBLADO COMPLETO COMEDOR vendo ocasión. Bascuñán 187. D 8

PIANO RIQUISIMO VENDO BARATO. Nueva Andrés Bello 779, esquina Purísima. D-9

COMPRO PIANOS CONSTANTEMENTE, indicar marca, precio. Taller de pianos sistema europeo, afinaciones, composturas, atiendo personalmente. Ramón Vergés, Miraflores 571. Teléfono Inglés 2620. D-8

PIANO 1|8 COLA, 3 PEDALES, flamante, vendo gran ocasión. Alameda 554. D-8

VENDO TODA CLASE DE MUEBLES, por traslado. Brasil 664. 9—D.

AMOBLADOS VARIAS CLASES, nuevos, vende precios fábrica. Porvenir 618. 8—D.

VICTROLA MUEBLE, VENDO POR ausentarme. Tarapacá 843. D-8

VICTROLA MUEBLE Y DISCOS DE ocasión, vendo. San Rafael 987, entre Carmen y San Isidro. 10—D

PIANO DE OCASION, VENDO. MUY barato. Santa Elena 840. 10—D

PIANO DE COLA. GRAN OCASION, vendo. San Ignacio 349. 16—D

VICTROLA VENDE PAGO MENSUAL, Aviso domicilio, O. B., Casilla 2635. 9-D

VENDO CATRE BRONCE ANCHO antiguo, cama lana primera, 43 kilos. Herrera 160. 8 D

SILLAS Y ASIENTOS PARA TEATROS, sociedades y [illegible]. Maestranza 662. D-9

SILLAS PLEGABLES, VARIOS TIpos, gran stock. Maestranza 6

VICTROLA MUY BUENA CON DIScos, vendo, 10 de Julio 815.

UNICA OCASION. — PIANO ALmán. Perzina, 2,700. Lira 10

Matta.

MUEBLES SALON, ESCRITORIO, comedor, dormitorios, baño, c Por viaje remataré mañana a 2 P. M. Matucana 556, entre C dral y Santo Domingo.

VENDO MESA COMEDOR, GRANdo 542.

VICTROLA MUEBLE RIQUISIMvarios discos cambio por auto piano, abonando diferencia. A tegui 739.

SILLAS VIENA MESAS, VIDRras, frascos caramelos, útiles cería vendo. Alameda 1757.

VENDO SALON $ 00, 450, dormitorio, $ 350, 600, 1,300, comedor, $ 400, 750; Mesas, 100, 250; Amoblados escritorio ro, $ 250, 500; Escritorio M $ 150, 250; Alfombras, Para biombos, Lámparas eléctricas, darropa, cocina gas, amoblado bre, cocinas económicas, m coser Singer; cunas y coch guagua y variedad muebles, bros jurídicos y diccionario rousse. Moneda 1467.

ALFOMBRAS, CORTINAS plo, lavo, tiño Moneda 1467. fono 2337.

RICO PIANO Y VICTROLA, do. Lira 693.

OPORTUNIDADES PARA FAMILIAS

¿QUIERE ECONOMIZAR? virar sus trajes por sólo $ bajo perfecto. Sastrería 373.

PROFESIONALES

MAGDALENA DE MORALES aje médico y belleza manicure iones intravenosas. Atiende cilio. San Diego 1842 C. E.

CONDOR 1158, CASA A única especialista zurcidos jerseys, viraduras, hechuras, formaciones garantidas.

OBREROS: CUOTAS TRAJES morosos. 80; pantalones, 23; alpaca, 30; Vicuña Mackenna

JUICIOS CRIMINALES, CIVI apelaciones, posesiones particiones, divorcios, nulidades matrimonios, cobranzas toda tramitación legal, atiende riamente el abogado Jaramillo teaga, anticipando fondos convenio. Consultas gratuitas dera 140. Oficina 4.

ZURCIDOS INVISIBLES, NOTA zurcidor japonés, Especialista especialidad en viraduras, tra maciones. Son perfectas. San 228. Teléfono Inglés, 667.

Mme MERY, ESPECIALIDAD zurcidos invisibles, vestidos ras y caballeros, se viran sobretodos Recibo hechuras $ 70; Sastrería Carmen 7.

VERANEO

ARRIENDOS PARA VERANEO vase solicitar casas en Viña Valparaíso, Quillota, Limache cón, etc., y sus alrededores todo pedido por intermedio de cina en Valparaíso. — Miguel zalida B., Moneda N.o 1041.

ARRIENDO CASA AMOBLADA ra familia sin niños, 7 piezas, lones, comedor, 4 dormitorios y pendencias, situada Serrano cuadra de la Plaza Sotomayor. rigirse: Serrano 131. Teléfono 1276, Valparaíso.

QUILPUE. — COMODA QUIamoblada. Garage. Referencias chrane 885, oficina 15, Valpar

VIÑA DEL MAR COMODO Y ELgante chalecito en buena situ arriéndase por meses de vera non módico. Tratar: Claras Santiago.

VALPARAISO, ARRIENDO Tporada Verano, espléndida cia amoblada. calle Independ 600 pesos mensuales. Cáceres tellón, Cochrane 825, Valpara

EN VALPARAISO, SALVADOR noso 139, se arrienda cómoda gante casa amoblada por la rada de Verano. Dirigirse a Casilla 3714. Valparaíso.

QUILPUE. — COMODA QUIamoblada. Garage. Referencias chrane 885. Oficina 15, Valpa

VERANEO, ARRIENDASE quinta cómodamente amoblada co dormitorios. Población cerca Balneario. Detalles: 1575. Valparaíso.

CASA AMOBLADA, EN VAraíso, 4 dormitorios, comedor, escritorio, baño, 2 patios, temporada. Calle Victoria, Dirigirse: Casilla 603, Valpa

ESPLENDIDA RESIDENCIA ción instalada arrienda piezas bladas con pensión por días Cruz 246, un paso Pedro M Valparaíso.

ARRIENDO CASA AMOBLADA ra familia sin niños, 7 piezas lones, comedor, 4 dormitorios pendencias, situada Serrano cuadra de la Plaza Sotomayor rigirse: Serrano 131, Teléfono 4276, Valparaíso.

CASA RESIDENCIAL, CHACco 1045, recibo veraneantes ses o días. Precios módicos. raíso.

VIÑA DEL MAR ARRIENmagnífica casa amoblada Tres meses. Calle Valparaíso

POR TEMPORADA DE VEarriéndase piezas con jardín da vista al mar, cerca Recreo y Miramar. Precios cos. Viña del Mar, Cerro calle Murphy No 12.

CHALET LUJOSO, NUEVO quinta, arriendo barato 450. Ormazábal

VERANEANTES: VIGTA rable arrienda departamento blado con pensión, vista al Valparaíso. Avenida Errázuriz

MUDANZAS AL CAMPO Y ejecuto personalmente mión a precios económicos pidez y seguridad. Bulnes

OCUPACIONES (OFRECEN)

OFICINISTAS Y EMPLEADOS DE COMERCIO

NSISTAS EN RELIEVE SE sita Imprenta Artes y Letras. vicerclo 315. D 8

UIGRAFO COMPETENTE EN tellano necesita casa importado- Banco Anglo 5.o Piso oficina 8. 8— D.

ORITA CON $ 1,500 CAPITAL aporte a negocio establecido, ra buen sueldo y participación pelo Central M. L. A.

ESITO JOVEN ACTIVO DE 15 7 años para cobrador. Andes

HOJALATEROS Y GASFITERS

STROS HOJALATEROS, CAR- eros pintores, necesito. presen- Estación Pirque, Maestranza 9-D

CARPINTEROS MUEBLISTAS

ESITO CARPINTERO DE BAN Serrano 878. D 8

BLISTAS NECESITO, SIERRA lla 1616, esquina Maule 9-D

PINTEROS PARA COMPONER bles necesito. Brasil 49.

CHAUFFEURS

ESITO CHAUFFEUR HALLA bajado góndola Ford. Tratar Herrera 1110 de 8 a 1 8—D

ESITO CHAUFFEUR PARA rd. Villa San Benito, Alameda jo.

ZAPATEROS

RMADORES SANDALIAS IN- fie, ligador taco, alambrador ta llas labrador tacos, sacador pun tas necesitanse. General Busta- ante 546. 8-D

PATEROS PARA CLAVADO NE- sito Maestranza 820. 9-D

PATEROS OBRA LUIS XV NE- sito. Maestranza 656. 10-D

PELUQUEROS

ECESITO PELUQUERO DE FIR- me, con o sin herramientas. Peluquería Inglesa. Eyzaguirre, esquina an Diego. 8-D

ELUQUERO COMPETENTE NE- cesito. Rusas 3836. D 8

ELUQUERO NECESITA LA RIO- , Delicias 3407.

MOZOS

NIÑO LUSTRIN, PLAZA ITALIA

ECESITO MOZO COMEDOR, Pla- Hotel.

NIÑOS

ECESITO NIÑOS PARA VENDER dulces. Madrid 1280. D 8

NIÑO PARA MANDADOS OFICI- na, necesito. Huérfanos 1153 Presentarse Martes de 10 a 11 A. M. D-9

NIÑOS PARA VENDER CHUPE- presentarse con sus padres, Recoleta 1009, casa 1.

MUCHACHOS 15 A 16 AÑOS NE- cesito Chacabuco 94.

VARIOS

LADY WANTS POSITION IN AN office. Shortand English & German. Typewriting, Codes, Good office routine. Knowledge of languages. First class recomendations Astur Hotel. Room 38. Valparaiso. 11-D

JORNALEROS PARA DESCARGA de maderas, necesita Barraca Williamson y Co. Avenida Irarrázaval D-8

MAESTRO PASTELERO COMPE- tente para provincia necesito, buen sueldo. Tratar: Andrés Bello 534 de 12 1/2 a 2. 8-D

ADORES Y ACARREADORES necesitamos. San Diego 148. D-8

NECESITASE TINTORERO. DIRI- girse Cueto 825 D-8

JOVEN 18 AÑOS, TENGA CAR- net, se precisa. Carrión 1808. 8-D

NECESITO VARIOS VENDEDORES para venta semanal. Maule 1075. 9—D

EL "GARAGE LA VID" NECESITA mecánicos Erasmo Escala 2107. D 11

MECANICO MUY COMPETENTE y con muy buenos certificados, ofrece sus servicios en elaboración de maderas. Dirección: Chillán, Av. Brasil 702. 11 D

NECESITO UN OFICIAL BARNI- zador Santa Isabel 362 D 8

MATRIMONIO PARA EL CAMPO, cochero y cocinera, sin familia, recomendados Tratar Dieciocho 365 8—D.

ARMADORES Y DOBLADORA, SE necesitan en Delicias 2701. D-9

PERSONA DECENTE REGULAR edad para atender señora. Ofrezco muchacho recomendado. Brasil 758. 8—D.

MAQUINISTAS MUY COMPETENTES, se necesitan para la nueva Fábrica de Muebles Irarrázaval 441. D-9

NECESITO TORNERO COMPETENTE en maderas. Arturo Prat 747. D-8

BARNIZADORES NECESITO HOY mo. Prat 353.

PERSONA SERIA, CON PUESTO de leche establecido, para hacerle entrega de producción, necesito. Bulnes 470. D-8

NECESITO VARIOS Y BUENOS maestros sepan hacer bañitos y niños cortadores. NatanIel 238. 9—D

SE NECESITAN PANADEROS POR meses. Recoleta esquina Juárez. 8—D

OPERARIOS COMPETENTES EN pieles, se necesitan Inútil se presenten sin saber bien su trabajo Moneda 873. 8—D

NECESITO. REPARTIDOR DE VI- no, se exige fianza, buen sueldo. Av Matta 229. 11—D

AYUDANTE CONFITERO COMPETENTE necesito. Delicias 2867. 8-D

MAESTRO MECANICO ENTENDIDO en armas de fuego y máquinas de coser. San Alfonso 55. 8-D

VENDEDORES AMBULANTES Y operarios expertos en fabricación de juguetes de todas clases, necesita Fábrica de Juguetes, Aldunate 149. D-8

NECESITO COTONERAS Y aplan- chadora. Benavente 308. D-8

HORMADORES PARA CALZADO de lona, necesito. San Ignacio 1132, D-8

FABRICANTES, INDUSTRIALES acéptoles muestrarios comisión, próximo viaje sur. Manuel Montt 2655. 15-D

PUNTADOR COMPETENTE Y ZA- patilleras plantilladoras, necesita- Rosas 3225. D-10

NECESITO PICADORES DE LEÑA, Eyzaguirre 1134 8-D

OFICIALES TAPICEROS DE AU- tomóviles, adelantado, necesítase. Av Santa María 0180, pasado Plaza Italia. D-9

PASTELEROS Y AYUDANTES NE- cesito. San Diego 207.

COPERO NECESITO, BANDERA 542

NECESITO MATRIMONIO SIN NI- ños, él como jardinero, ella para la cocina. Av. Exequiel Fernández 1145 por Macul.

CARRETELERO QUE SEPA TRA- bajo bodega, necesito. San Francisco 697 D-9

NECESITO BARNIZADORES. Huér- fanos 1006.

CAPATAZ MINERO COMPETENTE necesitamos para dirigir independientemente trabajo. Dirigir carta con pretensiones a Casilla 3868. Inútil presentarse sin buenas referencias. D-11

NECESITO JOVEN PARA REPAR- to leche. Maturana 535.

NECESITO PERSONA MUY ACTI- va y honorable para que se haga cargo y consiga fletes de vuelta para un camión de carga Ford que hace servicio casi diario a una hacienda cerca de Talagante pago ocho pesos por viaje y el 25 por ciento de los fletes de vuelta, exijo fianza y muy buenas recomendaciones. Tratar mañana de 9 a 10 en depósito hacienda Naltagua, Mercado Central, Mapocho 940.

NECESITO MEDIERO TENGA RE- cursos mantenerse, trabaje quinta extensa. Compañía 3085.

NECESITO OFICIALES PANADE- ros. Dominica 307.

SE NECESITA MECANICO TORNE- ro y oficiales mecánicos competentes. Arturo Prat 1840. 9-D

300 TRABAJADORES DE PAMPA se necesitan para las oficinas salitreras de Iquique. Para mayores datos ocurrir a los siguientes sitios: Oficina de inscripción, Picarte 160, barrio Independencia; kiosco Plaza Argentina esquina Exposición; kiosco Mapocho esquina Matucana; kiosco Avenida Matta esquina Arturo Prat y Puente Bandera frente estación Mapocho. Todos estos kioscos tienen como señal una banderita verde. La salida será el Jueves 11. 10-D

APARADORAS

NECESITANSE APARADORAS Placer 501. 9—D

APARADORAS, ENHUINCHADO- ra, dobladora necesitanse. General Bustamante 546. 8-D

LAVANDERAS

POSTICERAS NECESITAMOS. LA- vandería Merced 475 8—D

SE NECESITAN LAVANDERAS. Carmen 42. D 8

BUENA POSTICERA NECESITA Lavandería Central Santo Domingo 592. D-8

APLANCHADORAS DOBLES, NE- cesita Lavandería Bruselas Rosas 2040, entre Brasil y Baquedano. 8—D.

LAVANDERIA, NECESITO LAVAN- deras competentes. Eleuterio Ramírez 1148. 8—D

NECESITO APLANCHADORA DE camisa y de dobles. Lavandería, Bascuñán 209. D 8

NECESITO CAMISERA POSTICE- ra. Tratar: Irarrázaval 2569. 8-D

LAVANDERA RECOMENDADA por día, puertas afuera para lavar en mi mi casa. Necesítase. San Miguel 55.

APLANCHADORAS DOBLES NE- cesito. Lavandería Cruz Roja. Compañía 1866 D-9

APLANCHADORAS DOBLES Y NI- ña para mandados necesito. Santo Domingo 2726. 10-D

LAVANDERAS O PLANCHADO- ras doblez. Necesitamos Lavandería Merced 475.

APLANCHADORAS DOBLES NE- cesito lavandería calle Manuel Montt 2257. 9-D

BUENAS APLANCHADORAS DE postizos y doblez necesito. Lavandería Le Grand Chic, Delicias 2733 9-D

COSTURERAS

SE NECESITA UNA AYUDANTA vestonera. Sama 1251. D-8

COMPOSTURERA OBRA GRANDE muy competente necesita Sastrería Bruselas, Bandera 22. D 8

CALADORA, NECESITA URGENTE "Casa Ausonia". Sonar timbre, San Antonio 99. 9—D

NECESITO AYUDANTA Y aprendiza vestonera. San Isidro 657, casita 4 8—D.

SE NECESITA CAMISERA Y POS- ticera. Maestranza 235. D-8

CHALEQUERAS COMPETENTES, necesitamos "London House", Huérfanos 1059. D-8

AYUDANTA VESTONERA NECESI- to. Rancagua 241, trabajo permanente. 8—D

COSTURERA COMPETENTE NE- cesito. Amunátegui 739

NECESITO BUENAS FALTOCE- ras y pollereras, urgente. Vergara 624.

AYUDANTA EN VESTONES MUY competente. San Diego 1454, casa 32. 9-D

NECESITO BUENAS POSTICERAS camiseras, planchas eléctricas. La Tintorería Cochrane 984

AYUDANTA VESTONERA, QUE sepa hojalar bien, Necesito, Pedro Lagos 1195.

EMPLEADAS DE MANO

NIÑA DE MANO NECESITO $ 40 sueldo y cama. Avenida La Paz 534. 8-D

NECESITO MUCHACHA. ROSAS 3212 D 8

EMPLEADA PARA DOCE PERSO- nas, necesito Carrión 1418 D 8

SE NECESITA EMPLEADA PARA la cocina. Carmen 587 D-9

NIÑA PARA AYUDAR QUEHACE- res casa, cuatro personas. Marcoleta 438. leta 438. 11—D

NECESITO EMPLEADA PARA ayu- dar quehaceres de casa. Buenas informaciones. Carmen 98. 8—D

MUCHACHA COMEDOR NECESITO San Martín 555. 8—D

NECESITO NIÑA CON RECOMEN- daciones para piezas. Hotel Biarritz. Chacabuco 14. 8-D

NECESITO OPERARIAS QUE SE- pan trabajar impermeables. Benavente 308. D-8

NECESITO EMPLEADA Y NIÑO para quehaceres de casa. Sama 1610. 8-D

AGENCIA "BANDERA BLANCA".— Huérfanos 2716 Necesito cocineras, cocinera joven decente, educada acompañar caballero fuera Santiago. piezas, niñeras, lavanderas, ama leche.

EMPLEADA PARA DOS PERSO- nas, necesito Carrión 1413 D-9

EMPLEADA PARA EL SERVICIO necesito, prefiero de campo. San Francisco 697.

NIÑA MANO AUNQUE NO SEPA, Moneda 1158.

COCINERAS

COCINERAS, DE PIEZAS, COME- dor, niñeras, amas, mozos competentes, recomendados para ésta o fuera Santiago, encontrará inmediatamente en la acreditada oficina "a Veloz", Bandera 441. Sucursal: García Reyes 28. 18-D

COCINERA JOVEN, PUERTAS adentro, no importa sepa poco. Chiloé 1142. D-6

NECESITO ESPLENDIDA COCINE- ra en su oficio que nada ignore con magníficas recomendaciones. Tratar: Avenida República N.o 124. 8-D

COCINERA Y NIÑERA CON MUY buenos recomendaciones se necesita en Vicuña Mackenna 662. 8-D

NECESITO COCINERA COQUIM- bo 1140. 8—D.

NIÑA FORMAL SOLA SEPA CO- cinar aseada, sea capaz todos quehaceres casa, poca familia, necesítase urgente. Victoriano Lastarria 176 8—D

EMPLEADA PARA LA COCINA necesito, Román Díaz 1930, por Irarrázaval, paradero Escuela de Caballería. D 8

COCINERA CON BUENAS RECO- mendaciones necesito. Ejército 346 D 9

NIÑA 14 AÑOS PARA AYUDAR cocina necesito, puertas adentro. $ 40 mensuales mínimum. San Diego 219 (altos). D 8

BUENA COCINERA FORMAL NE- cesito Carmen 135. D 8

COCINERA SIN NIÑO Y EMPLEA- da para las piezas, necesito. Santa Elena 1050 D-8

BUENA COCINERA NECESITO, que sepa su oficio. Gálvez 197. 9—D

2 EMPLEOS: COCINERA QUE atienda comedor, una persona, niño aseos, necesito. Vicuña Mackenna 660 8—D

NECESITO COCINERA POCO SER- vicio, buen sueldo. Chiloé 1281 D-9

BUENA COCINERA Y AYUDANTA de plancha para restaurant a la carta necesito. San Antonio 876 8-D

COCINERA CON BUENAS RECO- mendaciones, necesito. Dardignac 312. 9-D

COCINERA NECESITO. HUERFA- nos 1657. 9-D

NECESITO COCINERA. MATUCA- na 16. 10-D

NIÑERAS

SE NECESITA UNA NIÑERA CON recomendación, en San Bernardo Calle de O'Higgins 336 9—D

NIÑERA RECOMENDADA, NECE- sito Compañía 2646. D-9

NIÑERA BUENA PRESENCIA, NO muy joven, sea muy competente. Tratar 1 a 3 en Lira 68. D-9

NIÑITA AGIL AYUDAR QUEHACE- res de casa, puerta afuera, Martínez de Rozas 2482.

VARIOS

FABRICA DE CALZADO SE NECE- sitan descarnadoras y dobladoras de cuero. Lira 965 9-D

30 NIÑAS PARA TRABAJO LIVIA- no a trato. Exposición 191. 9-D

NIÑA TRABAJADORA, $ 35 A 40 mensual, Nuble 769. 9

CAMARERA FRANCESA, SUIZA, alemana, chilena, entendida en costuras finas blancas y sepa correr con la lingerie. Indispensable que tenga muy buena salud, acostumbrada a embalar y que no tenga inconveniente en viajar si llega el caso. Inútil presentarse sin estas condiciones y con muy buenos certificados. Sueldo de $ 150 para arriba, según aptitudes. Dirigirse por carta a Delicias 725 M. L. O. R., especificando referencias, aptitudes y nacionalidad, después de lo cual se le dará entrevista a la que crea reuna condiciones necesarias. 11 D

AMA DE LECHE NECESITO, PA- go buen sueldo, tratar de 11 a 12 A. M. y de 5 a 6 P. M. San Diego 1240 8—D.

SEÑORA REGULAR EDAD, PARA cuidar y educar tres niñitas, ayude de quehaceres de casa, sepa piano, idiomas y costura, necesito para una chacra cerca de Santiago. Escribir casilla 44. San Bernardo. 9—D.

SEÑORITA CON 200 PESOS DE fianza para administrar taller de escobillas necesito. Alameda 2182, interior 32.

OCUPACIONES

(Necesitan)

INGENIERO AGRONOMO ITALIA- no, soltero, actualmente ocupado, bien entendido en campo y de industrias agrícolas, busca para Junio-Julio 1925, dirección, fundo importante o industria agrícola prefiriendo centro y sur del país. Volviendo pronto Europa, acepta comisiones para Italia, España, Suiza, Francia, Bélgica. Dirigirse: Neri, 4.o Pasaje 18. Cerro Alegre, Valparaíso. 8-D

SEÑORITA INGLESA CON BUENAS recomendaciones, desea ocupación como estenógrafa, en casa inglesa o americana. Dirigirse: "La Nación", Valparaíso. 8-D

LADY WANTS POSITION IN AN office. Shortand English & German, Typewriting, Codes, Good office reutine. Knowledge of languages. First class recomendations Astur Hotel. Room 38. Valparaiso. 12D

YOUNG MAN, EXPERT AUDITORS and Accountant, with American Law Training wants positions Speaks English and Japanese. Please address. "La Nación" D 13

BUENA MODISTA OFRECESE CO- ser casa familia, Avenida La Paz 11. Tercer piso.

ITALIANO OFRECESE COMO agen- te abarrotes o cobrador, fianza hipotecaria $ 3,000 Dirigirse: Italiano, Gorbea 2463. 9-D

PRESTAMOS DE DINERO

ANTICIPO FONDOS POR MUE- bles, útiles, a consignación. Casa Remates, San Antonio 74. D-31

DINERO AL MAS BAJO INTERES facilito sobre hipotecas. Anticipo fondos para cancelar deudas. Arreglo títulos. Comisión módica. Julio Pelissier, Tocornal 283. D 10

OBJETOS PERDIDOS

SE DARA GRATIFICACION A LA persona que devuelva documentos extraviados en una góndola. Los Guindos. Luis Campos. D 8

SE GRATIFICARA A LA PERSONA que devuelva al Restaurant Santiago, paquetito películas extraviado en camión Alameda, Sábado a las 7 P. M.

PROPIEDADES

(PROPIEDADES COMPRO)

SITIO O QUINTITA COMPRO EN barrio Providencia Los Leones o Nuñoa. R. B. S. Montolín 45. D-11

(PROPIEDADES VENDO)

SITIO CON CASITA VENDO, SIN comisionista. Concepción 1174. 31-N.

$ 12,000 VENDO PROPIEDAD 12 por 30 metros. Luis Beltrán 1929, a 40 metros de Avenida Irarrázaval 8-D.

VENDESE SITIO, Y CASITA PLAN- tados, Concepción, inmediato Beauchef. Blanco Encalada 3511. 9-D

SE VENDE DE OCASION UNA CA- sa en Los Guindos Nuñoa Población Alemana, Plaza Pedro Montt 112, tratar con su dueño San Pablo 4807. 9—D

$ 29,000 VENDO CASA 6 PIEZAS servidumbre, sólo $ 10,000 contado, carros la puerta. Santiago 1330 8—D

RESIDENCIA CENTRAL, APRO- piada para diplomático o extranjeros, numerosas habitaciones, dos pisos dependientes, parquets, vitreaux dependencias de primer orden, garage, etc. La casa se entrega con dos salas de baño y cocina instalada, artefactos primera clase y lámparas elegantes casi todas las piezas. Todo confort. Canon mensual $ 2,000. Huérfanos 1153. — José Luis Silva. 8—D

EN SOLO $ 29,000, VENDO PRO- piedad un piso en barrio Independencia. Renta $ 320. Huérfanos 1153.—José Luis Silva. 9-D

PROXIMA ESTACION CENTRAL vendo casa buena construcción un piso 5 habitaciones, sitio. Precio $ 20,000. Huérfanos 1153. — José Luis Silva 9-D

SE VENDE LA CASA CALLE POR- venir N.o 965. Casi esquina A. Prat. Sin agentes. Valor: $ 38,000. 8-D

DE OCASION VENDESE CASA quinta, construcción moderna; hermosa arboleda, luz agua. carros a una cuadra. Avenida Los Aromos 690. Quinta Normal. Tratar allá mismo. 8—D

DUEÑOS FABRICAS, COMER- ciantes: gran propiedad cerquita estación Yungay, Andes 4122, diez piezas, parrón, árboles frutales, mil metros terreno. Produce $ 330 mensuales. Vendo 35,000 pesos Carlos Cáceres Castellón, Cochrane 825, Valparaíso. D-10

$ 190.000 VENDO PROPIEDAD DE renta compuesta de 7 casas, barrio Matadero, 3.000 metros, también se venderían separadamente: Tratar Agustinas 1252 9—D

MIRAMAR VENDO CHALET 12 piezas, 3 baños, 2 garages, dependencias, jardín, $ 300,000. Casilla 57. Valparaíso. D-8

RESPUESTAS A NUESTROS LECTORES

LAS PERSONAS CUYAS CONSULTAS NO APAREZCAN RESUELTAS EN EL DIARIO, SERAN ATENDIDAS PERSONALMENTE POR EL REDACTOR DE LA SECCION, LOS DIAS LUNES, MIERCOLES Y VIERNES, DE 5 A 5.30 DE LA TARDE

EL AÑO MIL

Curioso. — Santiago.

1.o ¿Qué hay de verdad acerca de la leyenda del año mil?

2.o ¿Existe algún testimonio histórico relacionado con esta materia?

3.o ¿Es cierto que en el Apocalipsis de San Juan es donde se contiene la profecía de que en el año mil terminaría el mundo?

1.o Que en efecto, — y por más que en los tiempos modernos se haya tratado de negar insistentemente la verdad del hecho, — en las postrimerías del siglo décimo una sensación de espanto tenía sobrecogido el espíritu de la humanidad, porque según las profecías de San Juan, el mundo fenecería en el curso del año mil.

2.o Existen varios. En un pasaje de su Apología, declara Abbon, cronista del siglo X, haber oído anunciar, desde un púlpito de París, que el Anticristo aparecería el el año mil y que su venida precedería poco tiempo al juicio final.

En otro pasaje de una crónica alemana intitulada "Annalista Saxo", se afirma que "en el tiempo en que Enrique IV reinaba en Roma y Alejo en Constantinopla, los hombres, según lo que el Evangelio había predicho, luchaban entre sí y venían a las manos familias con familias, naciones con naciones; grandes temblores sacudían la Tierra en muchas partes; la peste, el hambre, los presagios, los signos funestos se multiplicaban en el cielo. Y como en todas las naciones la trompeta evangélica anunciaba la llegada del justo juez, la cristiandad veía por donde quiera signos proféticos.

Un decreto del Concilio de Trosly, celebrado también en la décima centuria de la era cristiana, termina con estas palabras: "¿Qué pecador se ha convertido nunca por la virtud de nuestra palabra apartándose de la liviandad, de la avaricia, de la soberbia? Sin embargo, nosotros daremos cuenta de lo que se nos ha confiado para sacar provecho de ello. Para nosotros que tenemos el título de Obispos, el peso del cargo pastoral viene a ser insoportable cuando se acerca el momento de dar cuenta de la misión que se nos ha confiado y del provecho que hemos obtenido. Pronto llegará el día majestuoso y terrible en que todos los pastores comparezcan con sus rebaños ante el juez Supremo, ¿y qué alegaremos nosotros?".

Sin embargo, la prueba más evidente del terror que inspiró a los cristianos de esa época, la anunciada destrucción del mundo, nos la suministra el estudio de los documentos públicos de los siglos VIII, IX y X, que invariablemente van encabezados con la fórmula: "Multiplicándose las ruinas bajo nuestras plantas", "Acercándose el día terrible", "En vísperas del acabamiento del mundo", y otras de igual o análogo alcance o significación.

3.o La verdad es, — parece, — que la Iglesia, sin hacer una declaración expresa, acerca del verdadero sentido de las profecías contenidas en el Apocalipsis de San Juan, aceptó y explotó las doctrinas exegéticas de los milinarios, que sustentaron también San Papias, San Justino, San Irineo, Nepos, obispo de Egipto, San Victorino Lactancio, San Sulpicio Severo y en general la inmensa mayoría de los autores eclesiásticos de la Edad Media.

PINTURA PARA REJAS

Propietarias. — Santiago.

Aprovecho los servicios de la sección a su cargo para rogarle me indique la manera de preparar una buena pintura para rejas de fierro.

Ponga a calentar en una vasija de metal un poco de litargirio. Cuando la temperatura sea lo suficientemente alta, agregue flor de azufre. Se formará así un color pardo negruzco.

Se muele en seguida este color en aceite y se obtiene una pintura de un color plomizo obscuro con el cual se da un par de manos al hierro de los balcones, rejas, etc.

Este color tiene la ventaja de que se seca muy pronto y adquiere tal dureza que resiste la intemperie mejor que cualquiera otra pintura.

DERECHOS HEREDITARIOS

L. O. P. — Santiago.

¿Qué parte de la herencia corresponde a la segunda esposa e hijos de un viudo con hijos del primer matrimonio?

Si la viuda carece de lo necesario para su cóngrua sustentación concurrirá a la herencia con los hijos del primero y segundo matrimonio y recibirá a título de porción conyugal la legítima rigurosa de un hijo.

La mitad de los bienes, previa deducción de las costas de la apertura de la sucesión deudas hereditarias, impuestos fiscales y asignaciones alimenticias forzosas, se divide por cabezas y estirpes entre los respectivos legitimarios— lo son en este caso la mujer y todos los hijos legítimos del difunto, — y lo que cupiere a cada uno de ellos en esa división, es lo que se denomina su legítima rigurosa.

La mitad restante se divide por iguales partes entre todos los hijos legítimos del difunto.

XENON.

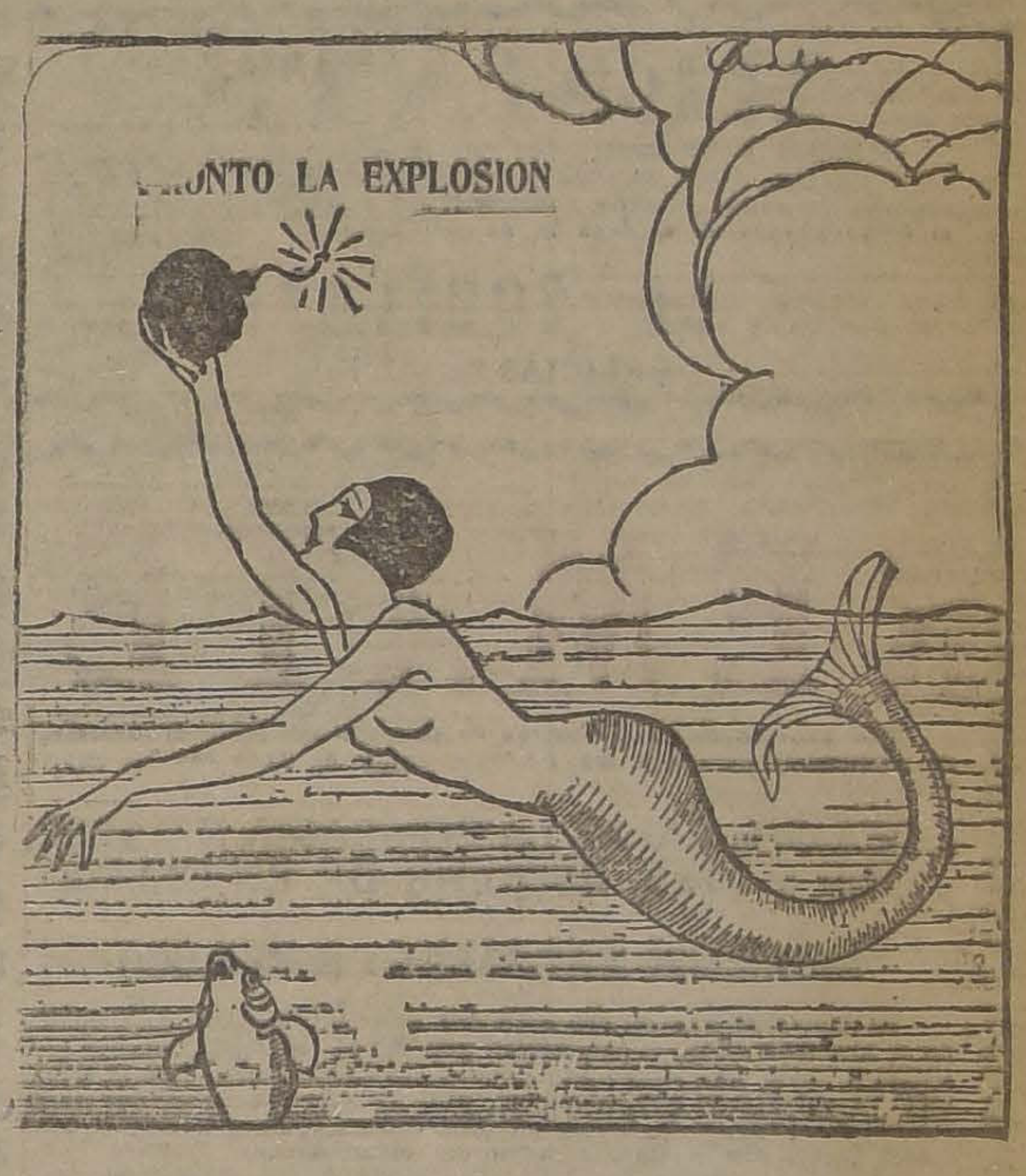

SAN BERNARDO VENDO CASA cinco piezas hall $ 23,000. Tratar aquí Buenos Aires 576 9—D

$ 38.000 VENDO CASA MODERNA estucada sólidos materiales baño 7 piezas hall comedor dos patios electricidad cuadra Av. Matta su dueño lo atiende Maestranza 1261 9—D

$ 28.000 VENDESE CASA PORVE- nir entre Santa Rosa y Valdés. Tratar Echáurren 70. D 9

VENDO PROPIEDAD RENTA, SAN Pablo 1996, esquina Brasil. Tratar: Sazié 1989. D-8

AVENIDA L GRAIN 5555, VENDO casa quinta, chica con comodidades, arboleda frutal, carros y autobuses una cuadra. Extensión, 700 metros. Verla toda hora. D 8

LOS LEONES CHALET COMODO elegante, construcción muy sólida. 1.600 metros, a un paso Providencia, vendo sólo en 130.000 pesos. Bandera 154, oficina 16. D 9

VENDO TRES CASITAS MUY BA- ratas en lindas avenidas con gran sitio, todo plantado, parrón y árboles frutales. Tratar con su dueño: Av. de las Acacias N.o 533, cerca Quinta Normal. D-8

CHALETES DE CONSTRUCCION muy sólida y esmerada, dotado de todo el confort moderno, a punto de terminarse se venden con facilidades de pago. $ 170,000 y $ 380,000. Tratar con su dueño Melchor Spadaccini, Avenida Vicuña Mackenna 60. 8—D

SITIO DE MTS. 12 x 35, ESQUINA se vende a $170 el metro cuadrado, con derecho a medianerías. Tratar con Melchor Spadaccini, Avenida Vicuña Mackenna 60. 8—D.

SITIO, LIBERTAD AL LLEGAR A Moneda; mide 20 metros por 26, vendo. Tratar: con su dueño. Santo Domingo 735, de 9 a 12. D-8

$ 42,000 VENDO LINDA PROPIE- dad con grandes galpones, situación central, calle Santo Domingo Castro, Bandera 184.

VENDO BARATAS 6 LINDAS, grandes propiedades, muy productivas, situadas Arturo Prat cerca Alameda y un lindo sitio en la manzana residencial y varias otras, Castro, Bandera 184.

$ 110,000 VENDO LINDA PROPIE- dad 39 metros frente por 114 fondo. Muy cerca Independencia y Mapocho. Castro, Bandera 184.

$ 90,000 OTRA IGUAL A CONTI- nuación de la anterior con 26 metros frente por 114 fondo. Muchas facilidades pago. Castro, Bandera 184.

$ 85,000 VENDO LINDO COMODO chalet dos pisos, dos patios, ajardín. ocho piezas, baño, servicio. Sólo $ 36,000 contado, resto deuda Caja. Castro, Bandera 184.

$ 85,000 LINDA COMODA CASA bajos, Avenida Brasil cerca Alameda; 9 piezas fuera servicio. Deuda hipotecaria. Facilidades pago. Castro, Bandera 184.

PERMUTASE ESPLENDIDO FUN- do, puertas de Santiago, 350 cuadras planas, parte regada, muy cerca Estación, ricos suelos, magníficas casas, gran porvenir, por propiedad de renta. Tiene deuda Caja. Casilla 1686. D-9

SITIO ESQUINA, POBLACION CA- ñas esquina Avenida Salvador, 1,000 metros cuadrados, vendo. Rosas 961. D-10

$ 35 000. ECHAURREN, 2 PISOS bajos, 6 piezas, dependencias, patiecito; altos, 6 piezas, galerías dependencias. Bandera 168. 8 15

CALLE BELLET. — PROVIDEN- cia — se venden los sitios 51 y 52. Tratar: San Pablo 1130 esquina de Capuchinas. D.

VENDO CASITA BARATA SAN Diego 170 10—D

$ 23,000 VENDO CASA HABITA- ción cale Lezaeta. Bandera 84, of. 25. 8—D

$ 255,000. — DE RENTA. — CALLE de Vergara. En la mejor situación de esta calle, propiedad nueva, consta de un grupo de casas de habitación, todas muy confortables; la propiedad consta de cuatro casas de residencia, mide 20 x 58, o sea una superficie de 1,160 m. c. de terreno casi en su totalidad edificado, renta anual $24,000. Deuda hipotecaria $ 70,000. — Miguel Fuenzalida B., Moneda 1061. 11—D.

$ 460,000. — RENTA — CALLE MO- neda, linda situación, grupo de 25 casas independientes, la propiedad mide 37 x 50 o sea una superficie cuadrada de 1,850 metros cuadrados de terreno, casi en su totalidad edificado, edificios de dos pisos, con salida a dos calles, todas las casas son de cánones el mínimum de $ 150 hasta $ 300, totalmente arrendadas. renta anual $ 48,500. Deuda hipotecaria $ 80,000. — Miguel Fuenzalida B., Moneda N.o 1061. 11—D.

$ 100,000 — DE RENTA. — A UNA cuadra de calle Estado. La propiedad consta de una casa y un almacén, construcción de primer orden, renta anual $ 12,000. Deuda hipotecaria $ 60,000. — Miguel Fuenzalida B., Moneda N.o 1061. 11—D.

$ 550,000. — HABITACION Y REN- ta, Delicias a una cuadra de San Antonio. La propiedad consta de tres regias residencias modernas recientemente concluídas, lindo garage, edificio de tres pisos, terrazas, lindos salones con parquet, vitreaux toda clase de comodidades modernas y confort. Deuda hipotecaria $ 200 mil. — Miguel Fuenzalida B., Moneda N.o 1061. 11—D.

$ 150,000. — HABITACION EN CA- lle del Dieciocho. Linda propiedad de residencia, conta de 9 piezas, fuera dependencias, hall, dos patios, mide 16 x 45, con salida a dos calles. Deuda hipotecaria $ 50,000.— Miguel Fuenzalida B., Moneda N.o 1061. 11—D.

$ 250,000. — HABITACION Y REN- ta en Delicias. barrio alto, grupo de cuatro casas, independientes, toda clase de comodidades. Renta $ 26,000 Deuda hipotecaria $ 80,000. — Miguel Fuenzalida B., Moneda N.o 1061. 11—D

$ 250,000. — HABITACION RENTA en Delicias, dos casas independientes, habitación y renta, con salida a dos calles, muy buena situación. Deuda hipotecaria $ 80,000 — Miguel Fuenzalida B., Moneda N.o 1061. 11D.

PERMUTO PROPIEDADES DE ren- ta, casas de habitación, chacras, fundos, viñas, sitios, etc., por propiedades pagando o recibiendo diferencia en dinero, hago toda clase de operaciones, tengo garn soack de propiedades para cualquier combinación de negocio, garantizo negocios viables y a precios comerciales. — Miguel Fuenzalida B., Moneda N.o 1061. 11—D.

$ 135,000. — HABITACION Y REN- ta, Calle de las Rosas, muy central, consta de dos buenas casas con toda clase de comodidades. Renta mensual $ 1,400. Deuda hipotecaria $ 40 mil. Mide 900 metros cuadrados de terreno totalmente edificados. —Miguel Fuenzalida B, Moneda N.o 1061 11—D.

$ 220,000. — DE RENTA, 9 ALMA- cenes y una casa de habitación; propiedad esquina, edificio de dos pisos, renta anual $ 33,000. Deuda hipotecaria $ 90,000. — Miguel Fuenzalida B., Moneda 1061. 11—D.

$ 80,000. — SITIO EN CALLE DE V. Lastarria, próximo Delicias, 410 m c. de terreno. — Miguel Fuenzalida B., Moneda N.o 1061. 11—D.

$ 150,000. — CHALET EN LOS Leo- nes, Avenida San Luis, linda quinta con árboles frutales, más de 2,000 metros cuadrados de terreno; linda casa de habitación estilo colonial, construcción de cemento armado, de primera clase. Deuda hipotecaria $ 70,000. — Miguel Fuenzalida B., Moneda N.o 1061. 11—D.

$ 28,000. — EN CALLE DE LIRA. Casa nueva, recién edificada, consta de 8 piezas fuera dependencias, hall dos patios, galerías, toda comodidad. —Miguel Fuenzalida B., Moneda N.o 1061. 11—D.

$ 85,000. — EN PROVIDENCIA, gru- po de seis casitas independientes, recientemente edificadas, todas arrendadas a extranjeros, muy bien tenidas. Renta mensual $ 1,100. Deuda hipotecaria $ 20,000—Miguel Fuenzalida B., Moneda N.o 1061 11—D

VENDO POR AUSENTARME LA propiedad Avenida Larrín 5351 (Plaza Los Guindos). Precio $ 32,000. Avalúo $ 34,000. Bandera 84, of. 25. 8—D.

$ 54,000 VENDO CHALET EN AVE- nida del Salvador. Bandera 84, of. 25. 8—D

$ 25,000 VENDO CASA EN CALLE Pedro de Oña, próximo Vicuña Mackenna. Bandera 84, of. 25. 8—D.

EN SAN BERNARDO VENDEMOS varias casas quintas, bien situadas, baratas, fácil pago. Galería Alessandri 14-B. 8-D

$ 20,000 VENDO QUINTA FRUTAL Avenida Brown. Tratar: Lucio Cuadra 299. D-8

VENDO LINDO SITIO EN PAPU- lo cerca plaza 20 x 70 m. Precio 13 mil. Tratar dueño. Rosario 734. 8-D

VENDESE OCASION GRAN PRO- piedad. Agustinas 632. Dueño, San Isidro 290. 8-D

$ 14,000 CONTADO, DEUDA CAJA Ahorros, vendo casa, Martínez de Rozas cerca García Reyes, mide 11 por 50, Nuble 838. D-8

EN PEDRO VALDIVIA, A UNA cuadra de Providencia, hermoso chalet moderno de lujo, con quinta de cerca de 10,000 m2. vendemos o permutamos en sólo $ 300,000 Alejandro Greene Cruzat, Sección Propiedades Urbanas, Teatinos 86. Casilla 3722. D-8

EN VICUÑA MACKENNA 1.a CUA- dra (calle nueva), hermoso chalet modernísimo en $ 135,000. Teatinos 86. D-8

EN VERGARA, PROPIEDAD COM- puesta de tres magníficas casas recién construídas vendemos en sólo $ 255,000 Teatinos 86. D-8

EN PEDRO LUCIO CUADRA, MUY cerca de Irarrázaval, chalet de lujo muy moderno con hermosa quinta, cancha de tennis, etc., vendemos en sólo $ 120,000, Teatinos 86. D-8

EN AVENIDA SANTA LUCIA, LA mejor situación muy central, vendemos sitio de 420 m2, en sólo $ 110,000 Teatinos 86. D-8

EN SAN DIEGO, ESQUINA, LA parte más comercial de la calle, vendemos propiedad que produce más de un 12% en condiciones muy favorables. Teatinos 86. D-8

CON SOLO $ 20,000 AL CONTADO, saldo a 30 años a la Caja Hipotecaria 8%, vendemos propiedad edificada a gusto del interesado, situada a muy pocos metros de Alameda y muy central Teatinos 86. D-8

EN ECHAURREN, A POCOS ME- tros de Alameda, casa moderna, con renta vendemos en sólo $ 130,000, rebajado de $ 160,000. Alejandro Greene Cruzat. Sección Propiedades Urbanas, Teatinos 86, Casilla 3722.

ARRIENDO DE FUNDO

EN CHILLAN

La Honorable Junta de Beneficencia de Chillán ha acordado poner en REMATE el arriendo de la

HIJUELA 1.a DE NIBLINTO

compuesta de 1,847 hectáreas, de las cuales son 120, más o menos, de riego.

La propiedad está dividida en 10 potreros.

Dista 1 1|2 legua de la Estación de Coihueco.

Tiene casas de habitaciones, galpones, bodegas, 15 casas de inquilinos y un buen baño para ovejas.

Se explota en trigo, chacarería, crianzas de ganado vacuno y lanar.

El remate tendrá lugar en Chillán, el

15 DE DICIEMBRE PROXIMO

a las 2 P. M., en la Intendencia, por el mínimum de

$ 33.550

valor actual del canon.

El arriendo es por 8 años, la propiedad se entrega el 1.o de Abril de 1925.

Para visitar la propiedad y mayores datos, dará en Chillán

ALEJANDRO SOLAR BROWN.
Tesorero de la Beneficencia.

REMATE

Avisamos a los interesados que el Martes 9 del presente, a las 10 A. M. serán sacadas a remate, con arreglo a la ley, las prendas de plazo vencido comprendidas entre los números 48761 al 50024 y 6403 B. al 6449 B, de seis meses.

LA EQUITATIVA"
DELICIAS 851 AL 857

REMATE

Por acuerdo de los herederos de don Ignacio Silva Ureta, el 11 de Diciembre actual a las cinco y media de la tarde, se rematará la

CASA de la CALLE LA COMPAÑIA N.o 1703, 1709 y 1713, ESQUINA DE RIQUELME

MINIMUM REBAJADO: $ 320,000

El precio se pagará con cien mil pesos al contado, reconociendo y haciendo suya el comprador una deuda de ciento sesenta mil pesos, a favor del Banco Hipotecario de Chile, deuda que la sucesión ha contratado recientemente para el sólo efecto de dar facilidades de pago, y lo demás en dos cuotas iguales a seis y doce meses plazo, con el interés del 8 por ciento anual.

El remate tendrá lugar en el estudio del compromisario don Isidoro Vásquez Grille, calle de la Compañía N.º 2850.

Los antecedentes podrán consultarse en el estudio del árbitro, de 2 a 6 de la tarde, o en la Notaría de don Javier Vergara Rodrigues.

La casa puede ser visitada de 9 a 12 de la mañana y de 2 a 6 de la tarde.

ROPA HECHA

ROPERIA LA VEGA, ANDRES Bello 694, ofrece en baratura ternos, ambos, paletoes, pantalones, sombreros, calzado. Todo desinfectado. N-O

ROPERIA ANDRES BELLO NUMEro 601, esquina Recoleta, ofrece ternos, paletoes, ambos, pantalones, ternos de niños, sombreros, calzado, precios baratísimos: todo desinfecftado. N-O

LA CASA VERDE REALIZA TERnos ambos, paletoes, botines, sombreros, facilidades de pago. Sección especial de abrigos y ternos flamantes, corte de moda. Esmeralda 817. Al llegar a San Antonio. N-O

ROPERIA "LA CANTABRICA", Esmeralda 863, ofrece precios de costo ternos ,trajes de niños, todas edades. Sobretodos abrigadores, casimires extranjeros, cortes de moda, paletoes, pantalones. Todo desinfectado. N-O

COMPRO ROPA USADA CABALLEro. Voy domicilio. San Pablo 2270. D 9

RADIOTELEFONIA

RADIOTELEFONIA. — SE HACEN, transforman y componen aparatos receptores. Precios módicos. Jofré 367. D-31

RADIO STOCK, PRECIOS DE ocasión, New York 17, 6.o piso. Compra, venta, consignación, remate y permuta de aparatos y accesorios rdaiotelefónicos, artículos científicos y de precisión en general. Anticipamos dinero. E-[illegible]

RADIO STOCK, NEW-YORK 17, 6.o piso, anticipa dinero por consignación, compra, vende, remata, permuta aparatos accesorios adiotelefonía, artículos científicos y precisión en general. D-15

REMATES

REMATE.—EL 18 DE DICIEMBRE próximo, a las 4 P. M., se rematarán ante el compromisario don Aníbal Urrutia, Morandé 432 y el actuario don Nolasco Mardones los siguientes sitios ubicados en Providencia, colindantes con la Avenida Nueva de Lyon, parte del que fué Molino Santa Magdalena, con los siguientes mínimums y dimensiones: número 1 de 565 metros a $ 15 metro; número 2 de 530 metros a $ 15 metro; número 5 de 1,030 metros, a $ 15 metro; número 6 de 800 metros, a $ 10 metro: número 9 de 1,040 metros a $ 15 metro; número 10, de 800 metros, a $ 10 metro y número 13 de 1,080 metros a $ 15 metro, sin gravámenes. Precio mitad al contado y el resto a 6 meses con el 8 o|o. Demás antecedentes en poder del actuario suscrito Partición de los bienes de don Domingo Costa Galletti. — Nolasco Mardones Notario. D-17

REMATES DE NEGOCIOS, MENAes, verificar Sánchez y Campanela, anticipo fondos. Ordenes: Monjitas 852 y Matucana 717 B. 30—Dic.

Remate de prendas de plazo vencido

REMATE EMPORIO RECOLETA 201. Se ruega al comerciante Gil, pasar a retirar las mercaderías que remató hacen quince días. Lazcano.

El Martes 9 de Diciembre, a las 9 A. M., el martillero señor Wittig rematará en la **Casa de Préstamos "LA SAN JUAN DE DIOS", Av. Delicias N.o 745,** las prendas no rescatadas y comprendidas entre los números 8,408 a 8,999.

Hay: collares, anillos, rosas, prendedores con brillantes, perlas, diamantes y piedras de color, relojes, objetos de plaqué y cristal, servicios de plaqué, etc.

El Martes 9 de Diciembre, a las 10 A. M., el martillero señor Lois rematará en la **Casa de Préstamos "LA EQUITATIVA", Av. Delicias N.o 855,** las prendas no rescatadas y comprendidas entre los números 48,761 a 50,024 y 6,403 a 6,449.

Hay: gran surtido en alhajas con brillantes, diamantes, perlas, relojes y cadenas de oro, máquinas de escribir y fotográficas, pianos, pla. 40,756.

El Martes 9 de Diciembre, a las 11 A. M., el martillero señor Eyzaguirre rematará en la **Casa de Préstamos "LA SAN MIGUEL", calle San Diego N-o 2118,** las prendas no rescatadas y comprendidas entre los números 20,397 a 21,057 y 40,186 20,756.

Hay: ternos, vestidos, batas, ponchos, rebozo, calzado, manteles, ropa interior y de cama, servicio plaqué, sillas Viena, máquinas de coser, etc.

El Jueves 11 de Diciembre, a las 11 A. M., el martillero señor Villegas rematará en la **Casa de Préstamos "EL SIGLO", Av. Recoleta N.o 365,** las prendas no rescatadas comprendidas entre los números 33,739 a 37,997.

Hay: cortes casimir, amoblados tapizados, catres, ternos, vestidos, calzado, muebles, máquinas de coser, juego dormitorio, máquinas escribir, alhajas, etc.

El Martes 9 de Diciembre, a las 4 P. M., el martillero señor Wittig rematará en la **Casa de Préstamos "LA RIOJANA", Av. Independencia N-o 319,** las prendas no rescatadas y comprendidas entre los números 50,429 a 52,658.

Hay: cortes casimir, relojes y cadenas oro, joyas con brillantes, diamantes, maletines plata, máquinas coser, ternos, calzado, vestidos y otras especies.

Las prendas estarán a la vista desde dos horas antes del remate.

PAGO AL CONTADO.

EL INSPECTOR.

Estos avisos se publicarán los días **Lunes y Martes.**

REMATE DEL MENAJE DE DON Juan Rojas, que se ausenta. Martes a las 2 P. M., Matucana 556, entre Catedral y Santo Domingo. Hay: Salón, piano, escritorio, comedor, dormitorios, plaquées, cristalería, porcelanas, baño, cocina. Detalles completos el Martes en aviso principal "Nación" y "Mercurio". — A. Sánchez y Campanella. Ordenes para remates: Matucana 717-B. D-9

GRAN REMATE

DEL MENAJE DE CASA, ANTIGÜEDADES, CUADROS AL OLEO, PLATERIA ANTIGUA, TAPICES PERSAS, OBRAS DE ARTE, CURIOSIDADES Y VINOS IMPORTADOS, de la SEÑORA

Julia Larraín de Gormaz

(Por fijar su residencia en París)

EL MIERCOLES Y JUEVES DE 10 A 12 Y DE 2 ADELANTE

1144-DELICIAS-1144

— HAY: —

SALON I.—Rico piano Steinway de concierto, gran amoblado medallón de jacarandá tallado tapizado en brocato antiguo compuesto de: 2 sofáes, 12 sillones y 5 sillas, 5 sillones tapados, **3 magníficos cortinajes de brocato de seda antiguos, gran vitrina francesa de 4 cuerpos de marquetería con bronces estilo Luis XVI, rico juego antiguo de mesa de centro y 2 de arrimo de jacarandá tallados,** 2 grandes espejos y mesas de arrimo doradas, juego de reloj y 2 candelabros de bronce, **lindo reloj boul con incrustaciones de carey,** 2 grandes jarrones chinos, **3 ricos candelabros antiguos de bronce,** reloj y 2 jarrones de porcelana española antiguos, **bustos de mármol de Carrara,** columnas, mosaicos, **COLECCIONES DE MONEDAS DE PLATA Y COBRE Y DE MEDALLAS CONMEMORATIVAS,** costurero antiguo de marquetería, **gran tapicería Siglo XVII auténtica, linda lámpara con lágrimas de cristal Bacarat, tapiz persa antiguo,** etc.

SALON II.—Amoblado dorado estilo Luis XVI, forro tapicería, compuesto de: sofá, 2 sillones y 4 sillas, **lit de repos y sillón bergere Luis XVI dorados, rico juego de vitrina y escritorio de señora de ébano con incrustaciones de marfil, lindo costurero de marquetería con bronces y porcelanas de Sevres,** estatuas, espejo dorado, piezas de cristal de Bohemia, porcelana de **Sevres, chinas, españolas, etc., linda lámpara cristal Bacarat, tapiz de Smyrna blanco,** etc.

OTROS SALONES.—Amoblado de medallón de jacarandá tallado tapizado en brocato, compuesto de: sofá, 2 confortables, 2 sillones y 12 sillas, 2 ricas mesas de arrimo de **jacarandá talladas,** sofá y 4 sillas de caoba tapizadas en felpa, sillones caoba tapizados, con crin granate; mesa de arrimo y espejo Imperio, antiguos; 2 estantes y mesa escritorio de caoba, **18 sillas antiguas de caoba,** jarrones chinos y españoles, reloj imperio, guarniciones de chimenea de bronce, licoreras antiguas, brasero de bronce, estatuas, cortinajes, chal de terneaux, lámparas eléctricas, alfombras de una pieza, etc.

ESCRITORIO.—Sofá y 2 silones Chesterfield tapizados en cuero, escritorio de ministro de jacarandá, 2 estantes archivador de caoba, **ricas cajas de fondos Milner's de 2 puertas y Fichet,** cascos de bronce, estatuas, **delanteros persas,** lámparas, etc.

COMEDOR.—Rico amoblado de nogal tallado estilo Renacimiento, compuesto de: aparador bajo, vitrina con cristales, 2 mesas de arrimo y 12 sillas tapizadas en cuero, mesa de correderas de caoba, **ricos servicios de cristal grabado y porcelana inglesa guarda ancha azul,** fruteros, piezas de centro, licorera, copas de plaqué, rico servicio de plaqué, tazas de porcelanas, platos chinos,

GRAN COLECCION DE FUENTES Y ARTICULOS DE PLATA ANTIGUOS

jarrones chinos y Delft, Budha chino grande, colección de 22 huacos, gran variedad de platos de colgar en porcelana china, loza española y bronce cloissonnié, carpeta de mesa, gran lámpara de pantalla, etc.

HALL.—Gran amoblado florentino tapizado en brocato de seda rojo, compuesto de: sofá y 4 sillones, 8 sillas de baqueta, **2 grandes muebles antiguos tallados florentinos, cómodas antiguas de marquetería,** boul de jacarandá tallado, **rico juego morisco de 4 sillones,** mesa de centro y 2 taburetes, **gran estatua de mármol Jiuliano de Médici,** estatuas, bustos de mármol de Carrara, **linda columna de mármol negro,** linda silla de montar mexicana que perteneció al **Emperador Maximiliano,** mesas y taburetes japoneses con incrustaciones de nácar, **gran jardinera de bronce cloissonnié, linda botella y plato de porcelana china decorada, gran jarrón chino con tapa, de 1.50 mts. de altura;** lindo potiche chino antiguo, 2 bustos de mármol originales de Nicanor Plaza, **Budha de madera dorada,** reloj de pie italiano, taburetes enconchados, **2 lindas columnas antiguas de madera tallada doradas de 2 mts. de altura, sarcófago de piedra** con relieves, piezas de porcelana china, Genory, española y otros, mantones de Manila.

VALIOSA COLECCION DE CUADROS ANTIGUOS Y MODERNOS

mesas, pantalla enconchada, **gran lámpara de cristal Bacarat de 25 luces, gran tapiz Smyrna antiguo de 6x6 mts., delanteros persas,** etc.

DORMITORIO I.—Rico amoblado francés de nogal tallado Luis XV, compuesto de: ropero de 3 cuerpos, marquesa, 2 veladores y mesa de centro, amoblado de asiento del mismo estilo, tapizado en seda, sillas y banquetas, espejo grande dorado, cuadros religiosos, guarnición de chimenea, rica alfombra de una pieza, etc.

OTROS DORMITORIOS.—Dos ricos juegos de palisandre estilo Luis XVI, compuesto de: ropero, chiffonier, peinador, cómoda, marquesa y velador; amoblado de asiento Luis XVI, **roperos, cómoda y velador de caoba antiguos estilo Imperio,** catres de bronce, servicios de lavatorio, alfombras, lámparas, etc.

VARIOS.—Dos aparadores de caoba antiguos, tina de baño de mármol, rica cocina a petróleo, refrigerador americano, alfombra de galería, 3 guardarropas, cocina económica, útiles de cocina, pailas de cobre, moldes, bancos de jardín, jabas de botellas, plantas, etc.

VINOS.—Champagne, Pommery, Greno, Veuve Clicquot, vinos del Rhin, **Chateau Yquem,** Pichon Longeoville, Bourgogne, Crateau Latour, Chartreusse, Cognac y otros licores, vinos chilenos, etc.

El remate empezará el Miércoles a las 10 de la mañana por la cocina, interior, dormitorios y vinos

A LA VISTA EL MARTES DE 10 A 12 A. M. Y DE 2 A 7 P. M.

Jorge y Víctor Eyzaguirre H.

Martilleros de Hacienda.

REMATE

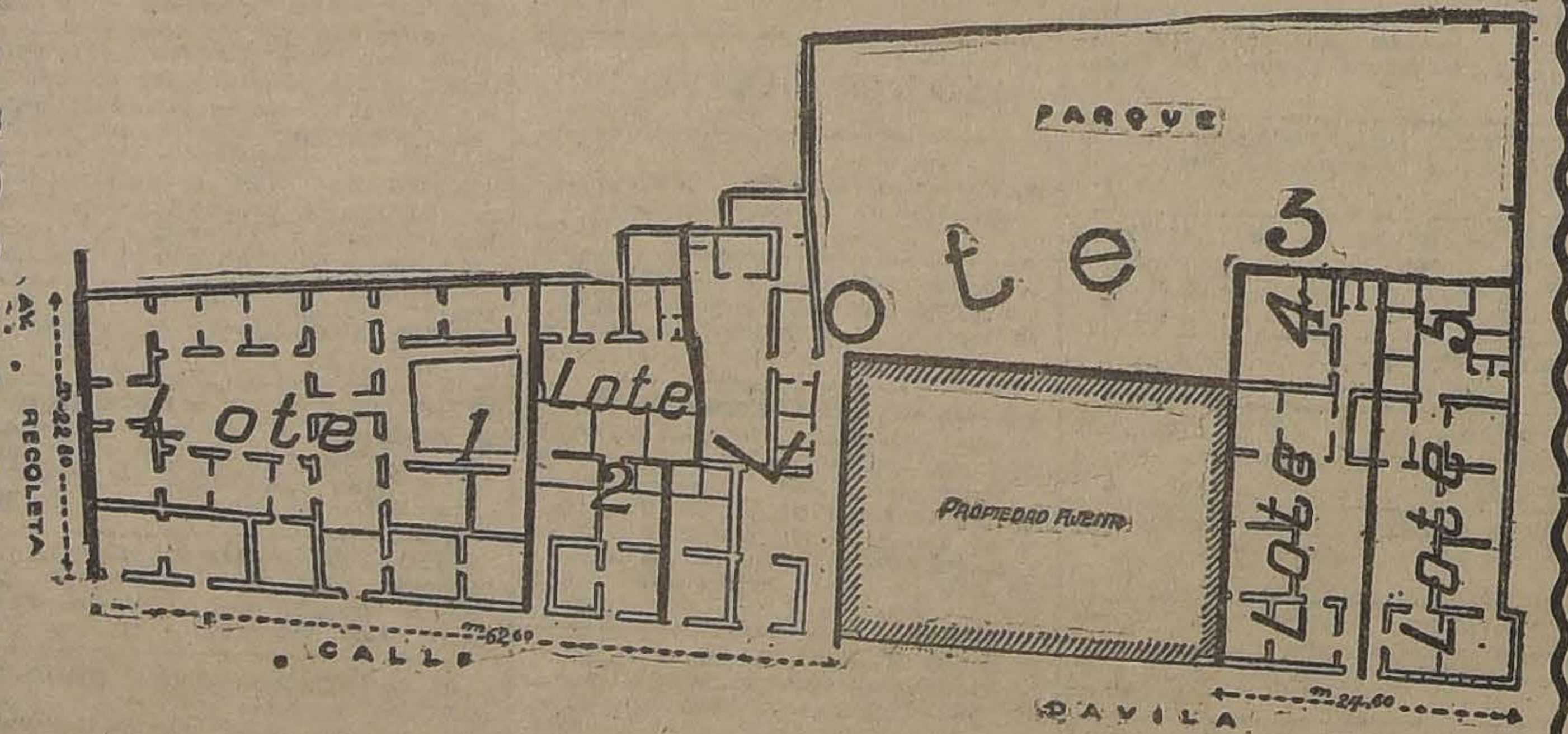

EL 22 DE DICIEMBRE, A LAS 4 DE LA TARDE, en la oficina del árbitro don Carlos Toro Baeza, Compañía 1325, saldrá a remate la propiedad de la calle Recoleta esquina de Dávila de esta ciudad, dividida en lotes, como sigue:

LOTE 1.—Espléndida casa habitación, dos patios. Recoleta 386, Almacén esquina de Dávila; y casita Dávila N.o 614. Mide 28.80 x 37.50. Superficie: 982.50 metros cuadrados. Minimum: $ 100,000.

LOTE 2.—Casas Dávila 624 y 628. Mide 11.50 x 30. Superficie: 360.40 metros cuadrados. Minimum: $ 20,000.

LOTE 3.—Gran parque con un frente a Dávila de 14 metros. Superficie: 1,847 metros cuadrados Minimum: $ 50,000.

LOTE 4.—Casa habitación Dávila 670. Mide 11.50 x 32. Superficie: 379.50 metros cuadrados. Minimum: $ 25,000.

LOTE 5.—Casa habitación Dávila 672. Mide 12.50 x 32. Superficie: 386 metros cuadrados. Minimum: $ 25,000.

El precio de cada lote se pagará mitad al contado, cuarta parte a seis meses plazo y cuarta parte a un año.

Títulos, planos y demás antecedentes, en la oficina del Arbitro.

Las propiedades pueden visitarse diariamente de 10 a 12 y de 3 a 6.

LUIS COUSIÑO T.,
Actuario.

POR ACUERDO DE LOS HEREDEros de don Francisco Rodríguez, tomado ante el árbitro don Manuel González Guzmán, se procederá al remate de una casa y sitio ubicada en el camino de los Pajaritos al lado de la chacra Las Rejas de la comuna de Maipú. Minimum $ 8,000, mitad al contado y mitad seis meses, 8% de interés. Se fijó para el remate el 20 del mes en curso, a las 11 1|2 A. M. en el escritorio del Arbitro, Compañía 1231, oficina 4. El 14 del presente, a las 6 P. M., se verificará el remate de los bienes muebles de la sucesión en la casa ya indicada de la Avenida de Los Pajaritos. Bases y antecedentes en el escritorio del árbitro. D-14

POR SER DIA FERIADO

MAÑANA MARTES 9

LA FERIA DE ESTE DIA SERA

EL MIERCOLES 10

EDUARDO RODRIGUEZ & CIA.

REMATE VOLUNTARIO

EL 9 DE DICIEMBRE A LAS 10 A. M.

en la Secretaría del 3er. Juzgado Civil de esta ciudad, se r
la casa y sitio Avda. León, Nos. 1324 y 1326, frente al cost
niente de Cerro San Cristóbal, con una superficie de 13 me
frente y 50 de fondo m|m. perteneciente a la sucesión de don
Galdames. El mínimum es de $ 20,000. Antecedentes en la Se
taría del mismo Juzgado. Espediente Irene Flores v. Ga
autorización para vender. La propiedad puede visitarse a cu
hora del día.

REMATE

Por acuerdo de los herederos de don Domingo Costa Ga
en el estudio del Compromisario don Aníbal Urrutia, Morandé
altos, y ante el actuario el notario don Nolasco Mardones, se
matarán

EL 18 DE DICIEMBRE PROXIMO

a las 4 P. M., 7 sitios ubicados en Providencia, colindantes
la Avenida Nueva de Lyon, parte del que fué Molino Santa
dalena, con extensiones de 530 a 1,080 metros y mínimum de
a $ 15 metro, sin gravámenes. Precio mitad al contado y el
a seis meses con el ocho por ciento.

Demás antecedentes en poder del actuario suscrito, Par
de los bienes de don Domingo Costa Galletti.

NOLASCO MARDONES

REMATARE

El Miércoles 10 de Diciembre, a las 4 P. M., en mi
ante el Notario señor Errázuris Tagle, la extensa propiedad
pisos (habitación y renta)

DIECIOCHO 551 Y 5

por el **MINIMUM** de

$ 165,000

Tratar de 11 a 12 y de 3 a 4.

NICASIO GREEK CROSS
AGUSTINAS 1148, Of. B.

"EL TATTERSALL"

En la FERIA que se efectuará

El Martes 9 de Diciemb

entre otros lotes de ganado gordo y para engorda,
se rematarán:

NOVILLOS GODOS, tipo de embarque llegados de CARA
TENO y CUNACO.

BUEYES GORDOS llegados de LINARES, COLCHAGUA
CHILLAN.

VACAS GORDAS llegadas de DOÑIHUE, MOLINA y
CARLOS.

NOVILLOS GORDOS llegados de TEMUCO y LONGAVI

**DE LA HACIENDA SAN AGUSTIN (ILLAPEL) DE LOS SE
ERRAZURIZ HERMANOS**

68 TOROS HEREFORD, entre los cuales hay varios importa
Se venden por reducción de masa de la Hacienda, garantidos,
nuevos y en estado de reproducción.

DE FUNDO SAN RAMON (CURICO)

20 BUEYES de trabajo, mestizos y en buen estado.

VACAS, NOVILLOS, VAQUILLAS y BUEYES, para
llegados de COLINA, QUILICURA, BATUCO y CASABLANCA

OVEJAS y CORDEROS lechones de diferentes procedencia

GANADO DELGADO.— En nuestro remate de los LUNES,
venden numerosos lotes de ganado vacuno y ovejuno, procede
de la zona afectada por la sequía, que pueden adquirir los gana
de la ZONA CENTRAL C SUR, a precios muy ventajosos, apro
chando además la rebaja de 40 o|o en los fletes para animales
pachados a estación al SUR de CURICO.

EL GERENTE

REMATE

Por acuerdo de los interesados en la liquidación de la
munidad existente sobre los fundos "PELARCO VIEJO" y
potreros de Cordillera "VENADO", "PICUDO" y "DES
MADO", que practica el Compromisario don Francisco A.
Garcés, el 16 de Diciembre próximo a las 3 P. M., en el
tudio del Arbitro, Santiago, Amunátegui 65, se rematarán
expresados inmuebles con arreglo a las siguientes condiciones

FUNDO "PELARCO VIEJO"

Ubicado en la subdelegación 13.a del departamento
Talca a 4 kilómetros al S. O. de la Estación de San Ra
Superficie 983 hectáreas, de las cuales 836 son de riego,
para todo cultivo. Tiene 10 hectáreas de viña del país;
casas de habitación, casas de administración y de inquil
bodegas, galpones, un molino de piedra, movido con turbina
Derechos de agua 333 milésimas partes alícuotas del
del río Lontué, "Buena Unión o Pelarco", equivalentes a
regadores m|m.

MINIMUM: $ 550,000.00

que se pagarán reconociendo deuda a la Caja Hipotecaria
ducida a $ 112,480.00 y el saldo en tres cuotas iguales: al
tado, a 6 meses y a un año plazo con el 8 por ciento de inte

"EL VENADO"

Ubicado en la comuna de San Clemente del departamento
de Talca.

MINIMUM: $ 20,000.00

que se pagan mitad al contado y mitad a 6 meses, con el
de interés.

Los fundos se entregarán el 1.o de Abril de 1925.

Demás bases y antecedentes en el estudio del Compromi
Toda clase de facilidades para visitar el fundo "Pelarco
Dirigirse a don Alejandro Montt Vergara o a su administra
Estación SAN RAFAEL.